کتابخانهٔ مجلس شورای اسلامی

جمهوری اسلامی ایران

کتاب عقل و اختیار

مؤلف

مترجم

شمارهٔ قفسه ۱۴۵۷۰

شمارهٔ ثبت کتاب

۹۰۶۳

بازدید شد
۱۳۸۷

مجلس شورای ملی ایران
تأسیس ۱۳۰۲ هجری شمسی
مقتل مختار
۱۴۵۷۰
۹۰۰۶۳

بن سباط روایت ایدر جمعی معتمدین که اکثر مختار دن اول علی کلدی امام جعفر صادق عرض
ایدی یا ابن رسول الله نه بیورورسان اتاملری حقنده بیوریلی که مختار برزندر و خلوص شیعه حق دوستدر
سعیدن مختار دیر من نچه دفعه لر اتام مختاردن اشیتدم دایمی که خیر اول دشمن اهلبیت ایدیم
هر مرتبه که اکبر برادرم علی اکبر منم یانمده آیاره ایدی تکلیم تمام رست اولور دی پس بیوردی
کوردم اوه اشمنلوق و سنقه مبدل اولدی خبر آلدیم اوه خوش نه ایدی دیدی بر کیچه و قعده کوردم
بشنده بر بوستانی دولاندرم رسول خدانی کوردم کلوب برکتوبن اوستنده که یاقوت
جوهرلی اهلبیت ایدی برنده کرسیلری اوستنده اکلوب بر دیدم پیغمبره سلام ویردم جواب ویردی
جمع عملکی اولدوم عرض ایلدم نیه اتفاقت ایلرسن بیوردی قوزخ منیم اهلبیتمی دشمنلرینه قتل ایلکی
جهاندر یا کفار اولوسانی هرکس منی و اهلبیتمی دوست طوتا بهشته بیم کیمی کلسه کلسه هرکس بنی
و اهلبیتمی دشمن طوتا جهنمه در پس خبر ویردی ایلدم جمیع اعضا و جوارحیم اولاردن محبتله خلق اولدی
بیان بو مختار مدایننده حکیمدی چون عمر بن خطاب ملعون ابو عبیده ی سردار لشکر ایلیوب دعوا ایدر کوندر
دوغاده ابو عبیده ی شهید ایلدیلر اوقت مختار کیچکدی امارت و حکومت مدایننی مختاره
ویردی مختار عمری سعدبن مسعود ثقفی ایلدی وارید مدایننده تا اوقتکیمی که جناب مسلم کلدی
رفیه مختار خبردار اولدی که جناب مسلم ابن زیاد الله دعوا ایلر دیدی اهلنی جمعدر که کلدم کوفیه
مسلمه کومک ایلیم و خلق اونا فدا ایلیم اوکونکه مختار شهرده دکلدی [illegible] قیلدی
رزم آراسته ایلیوب اودهدن چوب یوز تودنلر کوفیه کیمه که اشنای راهده کوردیلر
شخص اکلوب بولون اوستنده مختار ایرلی بریوب خبر آلدی که سمع مسلمدن خبرون وار او شخص

مجلس اول

جواب ویردی مختار کیچه ملاقات ایلدی برابری شخصه که ترش روی و واحد لعین مختار دن
کراهتی کلدی و فلک بدبلدی اوندن اسیح خبر آلماسی اوردانه کیچه‌ی و حرمی سیکیم رست کلمه‌ی دیدی
نیه اوندن احوال ده تمام بلکه بر خبر بلسیدی ایستدی قاتون خبر بلون ناگاه کوردی بر شخص کلور
کوزلری کور و پای لنگ مختار دن تعجبی کلدی دیدی ها دن کلورسن دیدی کوزلن دیدی
هانسی قبیله سندن و هانسی محله سندن و مسلمان نه خبرون وار دیدی بنم خبرم یوخدور اما دیلر
مسلمان ابن زیاد آسنده و خواص و مسلم محمد کثیرون ایونده در مختار عهد ملزمه دیدی تعجیل
تا اوزیمی مسلمه یتوره باشیدیلر بر بره بر حرمی اوه ملاقات ایلدیلر اوه دن سرکردی مختار
تا نمردی دیدی ایکیون بو اوضاعلری ده کیدیسوز طرفیمون ها نسنه کوچک ایلدیکور مختار مورد
مسلم ابن عقیله کوچک ایلدیجاهم اسیدوارم که جهانی مسلمون دشمنلن پاک ایلیم اوه دن
ایشنده قلجلارین چکدیلر حمله ایلدیلر مختار کلدی قباچه اوسر کوزلن باشندن بر ضربت بله اوردی
تا سینه سنه کیمی شقه ایلدی اوندن اوزره اوقوره اوقوره جهنم واصل ایلدیلر اوردن متوجه کوفه اولدیلر مختار دن
قولاکوردی بش نفر یولون کنارنده کلوب نعره و بیاره شعاری اوخودیلر غلام ده بنی مختار ده
ایلدی مختار یوز قویدی اولدیلر طرفنه اوبش نفر مختاری کورنده خاموش اولدیلر مختار دن
بدنه کلدی دیدی بو شعرلری که اوخوردیلر کیم دیوب دیدیلر عبدالله صالح مختار دیدی معتاد بدور
دیدیلر بو در اولدوردیلر بر شخصی که صالحدی و اوناحیله ایلدیلر مختار اغلدی دیدی وای قورخرم
مسلم اولدوردیلر اولدیلار اوردانه کیچه‌لر بر قدر یول کیتدیلر کوردیلر بر شخص کلور قبیله بنی اسد دن
مختاری تانیدی دیدی یا سیدی ها نه کیدرسن دیدی کوفه مسلمون کوملک لعب دیدی حرمت حکمه مسلم اولدوردیلر
باشین کوندردیلر و شصه و بدین اوردیلار قصابلر قاره سنه کریز بمدن مشغول الح

مجلس دوم

بله که ذکر اولوندی که مختار علیه الرحمه کیدیدی جناب مسلمون کوملکه اثنای راهده کوردی بنی اسد جناب مسلمون شهادت
خبرنی مختاره دیدی مختار دن غلام یرنه دیدی الله سیزه خیرلی خبر ویرسون ایندی صلاح بودر رقایدون
کیدون ایولرنزه تاشیزی کورمزلر مختار اوزیده اسباب اسلحه‌یی سویوب اوزی یالقوز
کلدی کوفه کوردی بر قره علم نصب ایلمیلر و بر خیمه قورولدی عمر ابن الحارث خیمه‌نی قیوسنده اوروب ندا
ایلدی که هر کیم بو علمون دبنده اولدی حضر امانده در جان و مالی ایمن در مختار یوز قویدی او خیمه طرفنه عمر ابن
الحارثه خبر ویردیلر که بنی ثقفدن بر رئیس کلور علم طرفنه ابن الحارث دن اندی کوردی مختار کلور تاندی
بر نچه قدم یریدی مختارلین معانقه ایلدی مختار دیدی یا ابا حفص اگرچه مسلمون اولمه که مؤمن لر ایچون مصیبت در
اما شکر ایلرم الله که کلدیم سیزون زیارتونزه شاید که زبان بدگویان مسدن کوتاه اوله عمر
ابن الحارث دیدی یا مختار یختی فکر ایلمین زاهی زاهدنت بخت هر جا که زنوق روی تو
کل بیرهن قبا کرده یختی ایلمین که مسلمون اعدا ینه کلمه‌سن ایندی امانده‌سن سیح کیمون خبر عتی بو حضور
بر حرف درشت سنه دیه بزه لازم دور سنه در نهایت شفقت و محبت ایلیاق اوندن بعضی مختاری
کتوردی خیمه دیدی سن کلش حق کیدیرم ابن زیاد یانینه دروازه لری باغلیدیلر که مختار یکچه نفر اولدیلر
حق کیدیم امیره قصه ویریم و اوندن اطمینان ایلیم مختار کلشدی خیمه‌ده ابن الحارث کلدی ابن زیادون یانینه سلام
ایلدی بعد دیدی امیر مدد در که سیزون مختاریدن کلدیلر وار دیدی اما بو کون اول کسیکه علم و بنه کلوب مختار در
ابن زیاد کیت کوتر بنم یانمه ایله که مختار دار الاماره قاپوسنده نعمان حاجب تعجیلین کلدی ایکلدی ابن زیاد
قرقه دیدی بر مضمون معنی بوندی که مختاریدن غافل اولما پس عمر ابن الحارث و مختار دار الاماره
داخل اولدیلر سلام ویردیلر ابن زیاد جواب ویردی مختار حالت اکلشدی ابن زیاد دیدی یا مختار
بله بله که حرمتون مکروندن غافلم کن مسلمه بیعت ایلدون بو کون بنم بیعتمون الله کلورسن و بنم

حضور بده بو قدر رو سالاق اوسته ده وجدرسن بکتر ایلرسن بدون اجازه کلورسن نعمان حاجب
دیدی امیر بو فرمان قاتق علم ربنه کلوب و منه معلومدر که مختار سنون هوا خواه لرونده دور هر کز
بد منقشه اولمیون پس ابن زیاد خوش ایلدی اولدی ضعف ایستدی مختاری بر بخشی یکه کلش دیدی نوارش
ایلدی بو حیله کوردیلر دار الاماره قپوسندن نورش اولدی ابن زیاد دیدی نوار دیدیلر نوفلون عورتی واوشاق
قدر بدیلر دیدیلر مختار قدامه نه ایکرمی نفر بلا اولدوروب ابن زیاد بونی ایشیتدی هر ندن لعنلر حاجبه دیدی
ایش خلی تاپدی هر کیم دشمنه حیلت ایله جزا ایلر اولور هر ندی مختاره دیدی منیم هوادارلرمدن اولدوروسن
او تعالی سوق ایلرسن مختار دیدی امیر کناه اولدرده ایدی حق کلورده سیزون یانوزده مانع اولدور
ابن زیاد ای ملعون بر نه اولدوریدون ایکرمی نفر نیه اولدوردون مختار دیدی ای ملعون ترک منه ملعون دیدی
ابن زیاد غضبک اولدی قباقنده قلمدن داریه کوتوردی اوردی مختارون آلنی یاریلدی مختار قانلو اوزلی
یوخیدی یانده بر نفر هر شی اونون قلمین چکدی یوز قویدی ابن زیادون اوسته اولمیون قورخوسن
هر دی قاچدی عمر بن طفیل غلامی مختاری الدیلر آلتنه انتون یاراسن باغلادیلر ابن زیاد اوامر
که قویمیون مختار بو محبسدن چیخی هر تون مقید و مغلول ایلیون یازو بلدر مختاری هر تدبیر قولاریله
آباد و بلدرسالیلر زندانه داریه زندانده تا او وقته کیمی که اهل سلی جزاسنی ایلش کوفه سیر کوردیلر
مختارون خبری یوخیدی ایله همیشه زندانده دیدی که خداوندانه اولور که اقام امام حسین کلیدی کوره
ابن زیادی اولدوریدی منی یورندان خلاص ایلیدی هر دو لیمی بیزند و تا بقا بیزندون آلدیم سرکوا
مختار کوردی زندان مال اعلیه اعلیه زندانه داخل اولدی مختار دیدی نیه اعلیه زندان زندان
دیدی عجب بخیرین بو کون کوفه بر پاره اسیر کتوردیلر آیا بندلر کونه بندلر و بر پاره
اوروبلر بیزه لره عجب آلدکوزلری دار ای خدای دار مختار دیدی کن الله یا پوش منم
بو بیزمون زحمتدن خلاص رندانون قاپوسنه الخ

مجلس سیم

ابی مخنف یازار بعد ذلک که اهل بیت رسالتی کوفه داخل ایلدیلر ابن زیاد حرام زاده حکم ایلدی منادی ایلدیلر
که اهل کوفه مسجده جمع اولسونلر ایله که اهل کوفه مسجده جمع اولدیلر ابن زیاد ملعون جمعه بر منبره اول خطبه اوقودی دیدی
شکر و سپاس بر پروردکاره که حق ظاهر ایلدی و باطلی پنهان ایلدی یزید پسر ابو تراب نصرت دیدی بو نوع
دیدی ایستدی اولون ناکاه بر جوان نابینا آدی عبد الله عفیف صائم النهار و قائم اللیل ایدی جناب امیر المؤمنین
و اولاد نه دوست یوز ایل عمرندن کچمش بر کوزی جمل و عوسنده بر کوزی صفین و عوسنده کوردی
ایله که ابن زیادون بو سوزلرین ایشیتدی بله اغلادیکه اکثر مردم نالیه کلدیلر سلسله ی یابن مرجانه اولدی
امام عصر و سید معصوم بر جرا غلو شقیلون فرمانین اهل کوفه بنا ایلدیلر آغلاماقا عبید الله زیاد و اهمه ایلدی بانک اوردی
که هر تون بو قوی بر نده عاصی اولدولر اولمایلین اول عبد الله هجوم کتوردیلر عبد الله ون قرابی بیدی هر بر بیدی
بدی یوز حمله مبارز همکلی و ستم بانجه آیاردی تمام قلمدرین چکدیلر مسجدون قاپولرین هر تدبیر هر تودیه یوز حمله
متقاتل هر شی بر یاندن ابن زیادون آدملری قلمدرین چکدیلر بر یاندن عبد الله ون قبیلی مسجده
بر جنک مغلوبه اولدیکه کن کیمی آخردی ابن زیاد کوردیکه ایش خدن کیمدی هر ایکی طرفدن کوک اولمیون
اوزی سوج زرم کتیدی بر کمر زر سر خدن بلنه باغلادی چون شنبه کونی قره لباس اکنه کیدی قلمه
السنده یوز نفر بنی امیه اهلی قلمدرین چکدیلر کار زار عظیم اولدی قبیله بنی ازد که عبد الله عفیفون قبیله سیدی
هر دم فریاد ایلدیلر روز جنک است جنک باید کرد کوشش نام و ننک باید کرد جنک
با این سکان روبه باز اسپ و شمشیر و پلنک باید کرد یازو بلدر اوکون تا حاضر اولمیکی دعوا ایلدیلر
هر ایکی نفر لشکر ابن زیادون جهنمه واصل اولدی واوح یوز نفر بنو ازدون شهید اولدیلر اخره عبد الله
هر تدبیر آیاردیلر بر بر ده ساغلادیلر همره کیتدی اوز ایوینه ابن زیاد ملعون کلدی دار الاماره سنه
کوتوردی بو کلدی بنی امیه لرون رئیس لری ایستدی دیدی هر ایکی نفر دوستان معاویه اولدوریلر بونلر
غافل اولدیلر و بو تقصیر سیزندر منیم اولدوریمه کلدرز بنی مرتیا اولون تا بیزندون سیزه نه تیشه دیدیلر

دیدیلر امیر بزیم نه خبر خروارید عبد الله عفیف بنی ازد قبیله‌سندن بیوکیدر بلش لوز غلام زرخریدی دار
اگر اونون کوزی اوسته هرگز اونی تابلمز ایدی ابن زیاد بونی ایشیتدی اونا دزینه تنزلو بیان ساتراشه
بعد از آن دیدی بلی بلدیم اما اینی نه مصلحت بلورسوز که عبد الله کوره دیدیلر ویرمیوب ایلیه سوزلر
اگر قبیله بنی ازد اوکوم اولدلر عبد الله‌دن اولمه کیلی تهدید ایلیه بو واسطه الله دخی محاربه ایلیلر ابن زیاد
دلخوش اولدی دیدی کوررسن فضیحت کیمدن عبد الله کیتدیلر صرفی اوتمشدی عمامه خز سفید باشنده حسن
سفید تاناده کیمیکشیدی قران جهلی برعصا خرما اقاجدن السنده عصا نقش اولوب لا اله الا الله
محمد رسول الله علی ولی الله ابن زیاد دیدی حنفوه فغلوه عبد الله دیدی والد الزنا منی قید و زنجیر قورخوسن
اقام امام حسین بصورة زندانی فوق منه حرامدر ابن زیاد خشمناک اولدی ایشیتدی قلبی حکلی کوردی بلنده
وکل عصالنی عبد الله‌دن الندن الدی آمندن بلا اوردی کوکا قان اقارلی سقالندن توکلدی عبد الله
دیدی ملعون سن بعثمدن مالالارین اولدورمدن چه باک اگر منیده اولدورسن ابن زیاد دیدی آپارون
سالون زندانه بو طرفدن قبیله‌نی از جمع اولدیلر مصلحت مورت ایلدیلر که کرک عبد الله‌نی بو ظالمدن
قیدندن خلاص ایلیک بعضی دیدی تا دعوا اولمیه اولمیه جلک عبد الرحمن سعید دیدی بدتر اولور ایلیه
کیمی نصف اولی کمندلری کوتورک کیدک کوشکون قاپوسنه سعی ایلیک یا ظلمی قوتاردق یا عبد الله
چیقاره‌رق ایله که نصفی کیدن کیدی عبد الرحمن بهانه سلاح کیدیلر قلیچ حاضر ایلدی قلقان کتفنده قرار
الودن چیقدی طارق اعمش و عبد الرحمن زبیر بو رت دلدور بنا ایلدیلر کوشکون طرفنه بلا ظلمت
بلا تاریکدی که سبح کم سبح کیمی کوررسن عبد الرحمن سعید دیدی ای برادرلر کمندلری آچون آتون کو
اوستنه پس کمندلری بام کوشکده مستور ایدیلر عبد الرحمن سعید ایلکمنده مرتب چیقدی بامون اوستنه
اواخ نفره چیقدیلر رت نفر کشکی واریدی بامون اوستنده اولاردی بو کلدیلر عبد الرحمن
دیدی بو بلاردن رت نفر برده هر برحز برنی اولدوردق پس کلدیلر یاپوشیلر بوغازلاردن اوقدر سنکیلر

جهنمه واصل اولدیلر اوندن نصفی باشلاریلر بدنلرندن آیردیلر اوردن کلدیلر ساتقه کوشکون اچنه کیردیلر
کوردیلر مستحفظ لر نوبت دار لر یاتوبلر بر اویان بویانا باخدیلر که کورسنلر عبد الله عفیف‌ی رده‌لر کوردیلر
کوردیلر بو حذور کوشکون قاقدنده بر بیوک ایوان واریدی چیقدیلر ایوانا کوردیلر دیبا پرده‌لر سلوب عبد الرحمن
کوردی ابن زیاد اون اصحاب و اسلحه‌سی اوروده‌لر اولدلر کوتوردی قاتیدی اویان بویانی هر اولدوردیلر تا عبد الرحمن
بیتدی بر پرده کوردی عبد الله عفیف مشغول قرآن اوقیماقا عبد الرحمن شاد اولدی اما کوردی بر نفر موکل
قویوجه عبد الله اوده یاتوب عبد الرحمن قلبی حکلدی ایشیتدی اونی قلبلدی دیدی مبارک فیروز ایلیه پس تباه اولدی
بریدی یاپوشدی بوغازندن اوقدر سندی روح کتیشی عشرت خانه خارجه‌سی اولدی اوندن بصورة باشلدی
ایوده داخل اولدی عبد الله لای قیسان ایشیدندی دیسون کیمن عبد الرحمن هسته دیدی
منم عبد الله حوش کلدی اولدی دیدی ای برادر بو اش اول منیم موکلم دشمن آلر بولدور مبارک خروار اولدی
ابن زیاد ایوانده یاتوب بلا رنج و زحمت ضایع اولدی عبد الرحمن دیدی قورخما باش کسمم عبد الله
دیدی بر نفر نقدر ایلیه بلور بنی تنز چیقارون عبد الرحمن یاپوشدی عبد الله‌دن الندن کلدی کوشکون ارانسنه
بر صفیری اورلی طارق اعمش و عبد الرحمن ظهیر صفیر سیان ایشیتدیلر کلدیلر عبد الله‌نی یاغلادیلر دال لرینه
بند و زنجیر کوتوردیلر آپاردیلر ایوینه حجره کوشکون خانه عبد الله وجک کوشکون عبد الله

مجلس چهارم

ابو مخنف روایت ایلر ایله که ابن زیاد بدنبالی عبد الرحمن سعیدون
جنگندن و عبد الله عفیفون قتلندن فارغ اولدی قدغن ایلدی که هر قبیله بنی ازد قبیله‌سندن
کوررسوز اولدوردون و هر کس قصاص ابو ترابدن بیان ایلیه جان و مالی حلال اولدور و اگر
بر کیمسنه ابو ترابی ایلدون ایوینده ساخلیه او ایو و محله غارت اولمالیدر ایله که بو جاری
چکدیلر هر کس دستدار ایلیب ایدی تمام یوز فراره قویدیلر و بعضی شهرده پنهان اولدیلر

آوردی عبیدة بن عامر ایدی

وبعضی شیعه لقبنی کرلدوردی یاروبلدر کوزده بر شخص واردی بنی همدان قبیله سندن ایدی
چوق مؤمن نماز قلان وپرهیزکار وهم سید اهلبیت ایدی جناب امیر علیه السلام خدمتنه چوق
تردد ایلدی اوکوکه کوملر کوزده معلم ایدی اولنلر مکتبنده بنی امیه نلر اوشاقلارنی
ورؤسای کوفه نلر اوشاقلارندن واردیلر بو جهتدن محترسدی بر کون کونار تاماز نلر
وقتیدی هوا چوق السیدی مکتبنی بر کوشه سنده کلوب ناگاه کوردی بر سقا النده
سو کوزه سی کیچر معلم چون سو سوزیدی سقانی چاقردی کوزه نی آلدی دیدی هر که نظر
بکوزه آب کنم صد دجله روان زدیده بیتاب کنم بایاوک خشک حسین ابن علی
از دیده بجای آب خوناب کنم اغلادی اغلادی سونی توکدی یره وامام حسینون قاتلارنه
چوق لعنت ایلدی اوچیزده سنان ابن انسنون اوغلی حاضر ایدی دیدی منم اما لعنت ایلرسن
الشیخ هیچ بلورسن نه دیورسن معلم آن حرامزاده نون سوزندن توهم ایلدی دیدی تعوذ
بالله من بو لعنتی ایلیم ومنم غرضم بو دکلدی بلکه خطا گمنم دیمه جاری اولدی اندن منم سنه
بر حاجتم وار که حق تعلیمی ملاحظه ایلیه سن سنانون اوغلی دیدی نه در معلم دیدی خواهش ایلرم
هیچ کیمه دیمه سن منم قوبوز لرینی مسنده داخی هرکز بلبوز دانشمارام اولمیون اهل معلم دیدی بله اوکه
اما قلبنده دیدی اکر سنی بلاده سلیمام سنانون اوغلی دکلم بر قه کیچه ایدی معلمدن اجازه آلدی
کیتدی اول کیتدی بر ویرانده باشین یار الادی ویخه سیلان پاره لدی اعلیه غلیه کلدی ایولرینه
سنان ملعون دیدی نولدی اوغلان سقا کیفیتی ومعلمون لعن ایلمکین تمام خبر ویرب اودا حضوره
دیدی خیر دیدیم نیه لعن ایلرسن منی بو حاله سالدی سنان ملعون خشمناک اولدی یاپوشدی اوغلنون
النده کوتوردی انی زیاده ول یاینه ماجرانی نقل ایلدی انی زیاده حکم ایلدی کیتدیلر معلم سیاره نی
هدیه لادجیرا کیتدیلر انی زیاده دیدی ایمعلم بو حرمتمون عوضیدر اینیدی بزلره لعن ایلرسن معلم

دیدی امیر

دیدی امیر معاذ الله حق بو سوزلردن اصلا خبرم یوقدر بو اوغلان یالان دیر اولمیون دیدی اوسانون
سوزی اوغلی دورسنون سورنون یالان دیدی آیاردن اول بو نا سیاست ایلیون اودا حضوره سالون
زندانه اما قلارینه بند اوردن اوپیاره نی آیاردیلار بعد از سیاست وتنبیه ایلان زندانی که
مختاری سالمشدیلر کتیدیلر اوره بو بینه زنجیرلا قلارینه کسنده اوردیلر معلم کوردی زندانهم بر
کوشه سنده زنجیرسی کلور کرچه در زندان غم ودلکیر بو کوش او بر صوت آنزنجیر بو
چون صدای ناله اهل وفا صوت آنزنجیر را تاثیر بو آنقدر انزدمن وقلب کثیر
رات کویم بهتر از اکسیر بو پس آهسته سورونه سورونه کلدی کوردی بر جوان بیدس پوش سند
وغل بوینده بدن کداخته کوزلری بوش چوقوره دمبدم ناله ایلر ویر یا حیدر یا علی معلم
کیتدی ویر حق سلام ایلدیم اوجوان جواب الله ایلدی معلم دیدی کیمسن نه کناه ایلمش بو عقوبته مبتلا
اولمشسن دیدی بعکس روز جزا من از آن بزنجیرم از آنچه غیر ولای علی است دلکیرم
چون من بدوستی اهلبیت مشهورم همین بس است برین اهل کفر تقصیرم معلم دیدی من بو یرلره
ایشدنده آغلادیم دیدیم دیکورم آلان نه در دیدی منم آدیمه مختار دیدی ایله معلم مختار آدین ایشدنده
حورلی یورندن وسقالندن اوپدی چوق مهربانلق ایلدی محارسن کیمسن دیدی منم آدیمه کثیر معلم دیدی
اوز قصه سنی نقل ایلدی مختار دیدی قورخماسن تیز لعلن چیخارسن اوندن اوتری که اوطفلیکه
سنون مکتبنده درس اوخورلر اولارنون شفاعتون ایلدی اما منم ایشیم چیتدر منم سیچ
کیمیم یوقدر مکر بر پروردکار قورخرم اولم اقام امام حسینون قاتلین آلا بلیم کرچه نوبت وار
من زندانیم مصر دین رامن عزیز تانیم قاتل اعدای اولاد رسول در منای عشق
من قربانیم معلم دیدی ای مختار خاطر جمع اول من اخباره اوخوشام که اهلبیتون دشمنلرنی
هلاکنی مختارون النده اولاجاق کوفه وعراقی تصرفنه کوتوراجاق علم فاطمی تا مکیه کیمی اباد اولان

یارولار معلم چوغ وقعا ایدی رنجری آغزی آغلدی مختار دیدی شیخ صبر ایله بو دنیا فانیدر صبح کیمسه
قالمیوب وقاملار نه شول لقلال ونه عملکنلر مختار یلن معلم رندانده صحبتده مشغول اولدیلر یارولدر
کثیر معلمون برقرنی واریدی آدی لبشارتدی ابن زیاد اول عورتنون دایه سیدی ایشتدیکه اتاسی
زندانه سالوبدر سیسنی حاک لباسلرین یاره ایلمیه آغلیه آغلیه کلدی اوا وعلاولون آنلرون
یانینه کوسوروب ابن زیاد اول عورتی دیدی نوارنیه بله ایلرسن دیدی حاضرم من بله بلورم که
اگر اوزکه لر یوز گناه ایلیه لر حق شفاعتین ایلیم قبول ایلرسوز اخر ایمون جهنمه اما منم
برجه قوجا اتام وار ۲ گناه سیزه برا وشاقون نورلنی سالوبلار زندانه مقید ومغلول ایلیه لر عورت
دیدی غم ایلمه امیرون التماس ایلرم آتان خلاص ایلر پس برعت تصوره ابن زیاد کلدی الیره
عورت دیدی امیر منم خواهشم بودر اوعلیکه زندانه سالوبلار اوا وشاقون یانلاسوزلنی اولمسنه
بغشلا ابن زیاد دیدی العورت اگر اوعلم بوز دفعه قانلیش اولسیدی اولمسنه تعجیل ایدرم
حاجی چقردی دیدی کیت اوعلیکه زندانده محبوسدر کوندره ونجرین کوتورکتورمنم یانمه صاحب
کلدی معلمی قید ونجرون خلاص ایدی ایشتدی زندانده حجاز اولون معلم حاضر دیدی منم بوروه
برمم صحبتم وارقی اولمی وداع ایلیم کلدی قولدرین سالدی مختارون بوینینه دیدی اگر منه کوره حاضرلن
واردی تا عمل ایلیم مختار دیدی برجه حاجتم بودر اگر برطرا ایلیسین منه برپارچه کاغذ برقلمدان بیرره
معلم قبول ایلدی حاجب معلمی کتوردی ابن زیاد اول یانه اولعون دیدی شیخ بزسزون تقصیرونده کیمدوق
واخی بودر بصوره بله ایلمه که بصه گرفتار قید ونجر اولدلر معلم دیدی فرمان بردارم برقدر زبانی دعا
ایلدی اوروب کلدی ایوینه دیدی اگر مختارون حاجتین روا ایلیم شاید حق ثواب اولا برکون الله
درهم بول کوتوردی برقویونون بریانین وبرقدر چورک ویردی برخادمون یانه کتوردی بلر زندانه
قاپوسنه زندانه بال دیدی کیمسه نیدیرسن بولدر نمنه در معلم دیدی حاجتم زندانیانلر اوترسی طعام کتورم
الله درهمی وبو زندان بالون عورتنه دیدی بو طعامدان برقدر مختاره بیتور عورت پولدری وطعامی

کتوردی

کتوردی اریمون یانینه احوالنی بیان ایلدی زندان بالن دیدی کرک بو معلمون مختاره یاخشیلن معلمه بر
حاجتی اولمش اولدنا کوردوم عاقبت امر دارده منجر اولی یارولدر زندان بالن دیدی ستدار ایلیت ایدی معلم
صباح کنه ۲ الن طوریلن هدیه کوندردی زندان بالن یانینه وجمع عذر خواهلوق ایلدی زندان بالن دیدی
والله بولدرون ناموس مختاریدی اوتریدر صباح معلوم ایلرم ایلیکه صباح اولدی کنه معلم الله درهم
وطعام وبریان کوتوردی کلدی زندانه زندان بالن برقدر حرمت عزت بعدلن دیدی یا شیخ
اوچکوندر که سن بله ایلرسن منی آگاه ایله وقورخامن ستدار ایلیتم ودشمن یزید وابن زیاد
واندا کیدی که برایش اولدکه منیم الدن کله مضایقه ایلیم ایلیکه بو سوزلری ایشیدی شاد اولدی بلدیکه عین قلب
ویردیدی برادر بل وآگاه اول ابن زیاد که منی زندانه سالدی بعد ازان کلدیلر که منی حاضر ایتسونلر مختار
منده قلم دوات خواهش ایلدی حاضر ایتدیلر که بلکه برطوریلن اونا قلم دوات بیورم زندان بالن دیدی بو
استاذر حق اوزوم بو خدمتی حاضر ایلرم ولکن بل وآگاه اول ابن زیاد منی اوزینه معتمد علیه
بلور بو امر اعظمدر موکلده تاپشوردی بلدر که برپروزون متوجه اولون مبادا بدفعلی بدحرکت
کتوره لر حتی منه وه موکل قرار ویرولر لکن برتدبیر ایلرم بله اولسونکه هیچ کیمسه بلمیه سون معلم دیدی بله
اولسون زندان بالن دیدی سن برطبق طعام مهیا ایله ایکی واوچ بیوک چورک قوی اوچ کلرون برنی
آرسنه قلم قوی برینه دوات برینه کاغذ کتور زندانه دیکلن وطعام زندانیانه قیمت ایلیون وبو اوچ
بیوک چورکلرده ویرون مختاره اوزی بله آرزو ایلیب اگر موکلدر استیلیر مانع اولدلر حق وفعنی ایلرم
معلم کیدی زندان بالن یوزندن کوزندن اوپدی زندانده چوغی یارولدر زندان بالون برا وغلی واریدی
جمع حرامزاده ایدی اولی الله رضاسندن اوتری یولدان کوتوردیلر ازقضا کثیر معلملر زندان بالون
بو تدبیرلرین جزدر اولدی اولدلر نا تمشدی دخی دیمه اوغلمش تمام ملاحظه ایتسه لر بو طرزدن معلم کلدی برینه

هر نه که زندان بان بوش جا بجا ایدی کتوردی زندانه اوحرام زاده اولان ابن زیاد کلدی ابن زیاد
یانه حق اول الی آخر جزویسی ابن زیاد جمع خشمناک اولدی ورده او اوغلان ایسه بنجه کلدی زندانه
آندو فرزند زنا آن کرک و آن روباه پیر آن یکی کوچک یکی پیر آن صغیر و دین کبیر
هر دو خصم مصطفا اندر جهان پایدار بر خلاف سرور اعهد مختار و کثیر ایدکه اوولدا بنلر
کلدیلر زندانلر قاپوسنه ابن زیاد بر سلندی زندان بانلر زندان سری ویدیلر هر ورتام کیدیلر
کرنوش ایدیلر اولعون اولدی زندانبانه ویدی سن منلره ویریدیلر بوش سن بلا بورسن که حق بلمدم سن بقایسی
السیرسن منم دشمنی زندانلر خلاص ایلکین تا خروج ایلیوب فتنه وفتنا برپا ایلیوب زندان بان ویدی
امیر اندیکیمی سیلیمندن بلا عهد کورمن ابن زیاد ویدی السیرسن جنابت ایدین قلم دوات ویریلسن چوروکلر
آرسنده مختاره معلم کثیرون حرفت و مفتقتلی السیرسز مختاره قلمدان ویره بورنامه یازیلوب برادا
که بلکه یزیدون ایمان ایلیه زندان بانلر حیران قالدیلر که ابن زیاد بولدی ویرلدی بلا دخی بلا دخی ولد الزنا کیتدی خبر
آپاردی ویدی بولاری دشمنلر قلمدان ویریلر بنجه ایلیور که حق سنون ایلیون و معتمدوم ایستیلار که منی سنون نظرنده
خوار ایلیه لر او معلم کثیر ندن ایلیشدکه کمر زندانلر چخی زندانیانه طعام ویریلوب اولنلار که اونی خلاص ایلیه
طعامای کتورمشدی هنوز او طعام ایسنده قالور ویر آختارسونلر اکر قلم دوات اولدی منم قاتیم
سنه علاالدور معلم بو سوزلری ایشیتدیکنده اوزنه ویدی وای اهرس بر تیشی بقالی بنی اولدورمکنه
قلبا مناجات ایلدی پروردکارا اوزون کومک ایله ابن زیاد ویدی چوروکلری کتوردیلر اما چوروکلر
یوز دفعه زیروزبر ایلدیلر معلم و زندان ویریلر العالم السر و الخفی پروردکار بنی سنون و عنیزون
رضا سندن سوای آیری زاد ایستیرق ابن زیاد بنجه دفعه چوروکلری آلت اوت ایلدی حباب
ادرس سجانی اولعونلر کوزلرین کوراید کوردی آخرده اعتقادی چوروکلری آیدی معلم و زندان بان
خوش طرز اولدیلر زندان بان ویدی حالت دشمن چوقدر حق سنی موالی عزیز بلم بدکولرلر سوزنه باخما

ابن زیاد

ابن زیاد ویدی اوزاوغلون خبر کتوردی ویدی امیر بو منم اوغلوم دکلی خیر بو بنی بولدی کوتوردیلر
ویریلسم ایدی منه دشمنلق ایلر امیر منه و جهد سینی وقف حق برکون نماز وقتدی کیتدیم
ایوبمه که نمازی قلوم بر وقت کوردم همین بو حرام زاده باپوسنه منم عورتمون اکندن
ویر کل منله باش برابر ایله وحال لکه منم عورتم بو نامسود ویروب انا منزله سنده حق بریدم بو
اورده ایوبون چخاریدم او جهتدن بو یالانلر زلدوب کلوب سنه خبر کتوردی ابن زیاد حکم ایلدی
کتوردی او حرام زاده ایله که کتوریلر استیردی سوز ویه ابن زیاد امر ایلدی پارچه پارچه ایلدیلر
جهنم واصل اولدی ابن زیاد اورده کلدی دار الامارة بو طرفدن زندان بان معلم ابن طلحه کتوردیلر
مختاره مختار قلم دوات کتوردی باجسنه و باجسنه ویاری که عبدالله بن عمر اولدی برنامه یازدی اوز حالندن
مرح ایلدی و یازدی ای عبدالله البته برنامه یازرسن یرینده که بلکه منی بو زندانلر خلاص ایلیه لر
امنی جهر ایلدی ویردی معلم کثیره ویدی بو بنی معتمد آدامدیر بلکه جوابی کتوره معلم دیدی
اوزوم آپارام از بهر خدا من خوم ایشی رکنم این کار برای خاطر یار کنم تا احمد
مختار بمن یار شود یاری بتو مختار وفادار کنم هاری کریر بالکرد نامه سی امام رضا

مجلس پنجم

بلکه که دکر اولوندی مختار ابو عبیده ثقفی رحمه الله نمی یازدی
معلم کثیر اوزی خواهش ایلدیکه حق اوزوم بو منی آپارام عبدالله بن عمره و باجوه یتورم فرایض
فارسی مناسبدر بو رده ذکر اولونا از بهر خدا حق خوم ایچ مختار علیه الرحمه معلم کثیره دعای
خیر ویروب ایکی کوندیضوره معلم عازم اولدیکه مکه یتسون کوفنون کوچه و بازارنده فریاد ایلدی
لبیک اللهم لبیک لا شریک لک لبیک ابن زیاد کلش مشدی بر منظره ده چاغرلدی بو سبی
ایشیتدیکنده ویدی نوار ویدیلر کثیر معتمد در حضرت حج ایستیرویدی کلوب بوره ایله که ابن زیاد معلم نوار

بلکه چای کیرین
در پس دیوار نیست

دیدی امیر حمزه نندانده اولانده نذر ایلیشدم که خلاص اولوم کیدیم بیت الله زیارته پیغمبرک قبرنی
زیارت ایلیم ابن زیاد احرا ایلدی ایکی یوز اشرفی پول ویردی و برکاغذ ویردی هر برده حرمت
ایله سوندلر معلم وجهی و سفارشنامه نی کوتوردی کلدی ایوینه ندارکین کوردی شدی یولدا اول کلدی
مکه اللهون ایونی طواف ایلدی اولدن کلدی مدینه پیغمبرون روضه سنی زیارت ایلدی اوردن چیقدی کلدی
عبدالله عمرون ایوینه قاپوسنی کدی عبدالله طعام سیردی خادم کلدی قاپویه دیدی کیمسن معلم دیدی
بر غریبم عراقدن کلوم خادم کیتدی عبدالله خبر ویردی عبدالله دیدی کیت وی کلسون اچری
ایله که معلم داخل اولدی عبدالله دیدی اوغلم احرا ایلدی طعام کتوردیلر بعد از طعام معلم حکیم برن
چیقاردی و نامه که مختار یازمشدی چیقاردی ویردی عبدالله عبدالله نامه اچوب کوردی کلدی عورتون
یاننه که مختارون جاسیدی دیدی بشارت اولسون قرداشلرندن نامه کلوب مختارون یاننه جاسیدی
اذن ویرسن اوزوم کیدیم قاصدون براحوال اوتوم کلدی قاپونون دلسنه دیدی قاصد قردا
نجه کوردون معلم من البدو الی الختم خبر ویردی مختارون جاسی ایله سندان خبرین اشیدنده
چیقدی برکوشه معجزن باشندن کوتوردی بنا ایلدی ساجلارین یولمقه سینه سین خرشهدا الوردی
نظم مثنوی فارسی در جهان کس خواهری دیده ز دنیا زارتر غیر زینب آن اسیر دشمن بد اختر
انکه از یاد لب خشک برادر روز و شب دامن او کلعذاری بود ز آب چشم تر از غم هجر
برادر خواهر یوسف مدام با پدر او نالها میکرد زینب بی پدر بود در کنعان بعز
و ناز دنیا آن عزیز زینب مظلومه اندر شام زار و در بدر مختارون جاسی کلدی
عبدالله یاننه دیدی نقدر که قوتم رانداه رشادلوق سنه حرامدر عبدالله دیدی عورت
صبر ایله بیزده نامه یازارام بیزده منم تو مطلبی قبلی ایلر اما بسر طلکه بر مشفق آدام اولیدی
نامی ایاریدی معلم کثیر دیدی ای عبدالله سن نامی یازه اگر حیات اولدیغی کوزومه حرام ایلدم
نامی

نامی اوزوم بیزده میتوردم عبدالله کوتوردی برنامه یازدی کیفیت مختارین و حسینون سوزنو کدرزنی یازدی
یازدی اگر قتلبی ایلیسن لشکر بلکران کوتوردم امام حسینون قاتلین ادعا ایلدم نامی حرامدی معلم کثیره ویردی
دیدی توقف ایله تا کلوم اوردی اچوی داخل اولدی بر دست لباس قره دیبادن و بر قدر مختارون جاسیدن باشندن
لوکلرندن کتوردی ویردی معلمه دیدی بو لباس و بو لوکلری بیزده نشان ویر معلم سمعنا و اطعنا دیوب
ایستدی روانه اولسون عبدالله احرا ایلدی مابین درهم پول کتوردیلر ویردی معلمه کثیر معلم دیدی
من بو اشی سیم و زردن اوتری ایلرم بلکه محض الله دن و پیغمبردن اوتری معلم عبدالله دن وداع ایلدی
یوز قویدی و مشقه کیجه و کوندوز یول کیدردی تا شامه دوغری کلدی بر کاروانسرایه اوکاروانسرایون
قپوسندا بر مسجد واریدی مسجدون قپوسنون یاننده بر بقال دکانی واریدی اوبقال معلمون و پیشنمازن
لوق ایلردی پس کثیر معلم تدبیر ایلردی که من نه نوع ایل بو نامی بیزده میتوردم اومومن هرکون کلوب
مسجده نمازین قلاردی اوندن صوره کیدردی یزیدون قاپوسنه بسیج کیم اونا یول ویرمزدی لیکه اوقدر
امیر و سرهنک واریدی کثیر معلم اول یدی کون شهری دولاندی بر چاره تا پایلمدی کنه بر کون کلدی
مسجده نمازین قلدی الدین کوتوردی درگاه الهیه عرض ایلدی ایکذا مارا بکویت یارده دوستی
احمد مختار ده نفس با ما دشمنست ما ضعیف قوتی چون قوت مختار ده اهل مسجد تمام
جمع بلدر کتدیلر اما اوبقال که پیشنماز لوق ایلردی کلدی معلم کثیرون یاننه دیدی یا شیخ جاسون بندر
هرکون کلورسن نماز قلورسان و دعای حاجات اوچون معلم اوزاوزینه دیدی مبارک دوشن اولا دمندی
بقال دیدی العراقی بحق شاه حسین و هر مومنان هر نه مطلبن واردی و الهمه خیر بلمشم کوسنون
اعتقادون بندر کثیر معلم شرح حال ایلدی کیفیت مختارین و نامه عبدالله نقل ایلدی اوبقال
دیدی یا شیخ امیر المومنین علی بن ابطالب علیه السلام حضرتدر مسنده اونون درحقنده جمیع سوز لر ایتمشم

امیدی ایدی ایدیم کرک بیلمک صباح بر دست پاکیزه لباس کیمسه یزیدلی دار الاماره قپوسنه
قاپوچیلره ایتنا ایلمه کیرا کچرسه سلام ویرمه تا بر در بند دار اورلان کیچه اسیچ کیمه باخانلش دلیز
کیچکن صف صف خدم و حشم ایله دار بدار ایتنا ایلمه اخر مجرد ایلیزده کورسن بر پاره خاز مار حریر سفید کیلمش
کمر بند طلا بلاتده اولار دانه کیچ تا بریره یتورسن کورسن بر بساط دیبای رومدن سالو بلدر اورلان
کیچه اوره حمای خوندور اوره بر شخص کورسن قرمزی ارغوان اکمنده کمر زرین بلنده عمامه سیاه باشنده
باشنده بر غلام ترک یانده دیبای سیاه اکمنده کمر زرین بلنده عمامه سیاه باشنده او غلام مؤمندور
و بر مستدار ایلیسه در او کوندن که امام حسین شهید ایلیلر متصل آغلار یزید اوزی بلور که او غلام محبت
ایلیسه در ولیکن بسکه او غلامه میل چوقدور دائم متعرض اولمار و همچنین غلام یزیدلن خواهش ایلدی
که امام حسینلن مبارک باشن کوندرلا کر هدیه مبارک بدنه ملحق ایلیلر هر کون اوروج و تار و ناز
شب قدر و کب معاش ایلر اموال یزیدلن هیچ زیاده تصرف ایلمز کیت اولی الله قوما بولش
اونلن السنده و رکثیر معلم دیدی جزاک الله خیرا اوکون کیچدی صباح پاکیزه لباس کیندی کیتدی
یزیدلن دار الاماره قپوسنه چاپ لیرلن در بانلارلن کیچدی تا ایشیکه اوره که بقال دیمیشدی
او غلامی کوردی تا ندی یزیدی سلام ویردی غلام جواب سلامی تعالی ایلدی دیدی کیمسن مطلبلن ندور معلم
دیدی نامه کتورمشم نامنی ویردی غلام آلدی اوستنه یزید اندرلندی چندی ایشکه غلام نامنی ویردی یزید
دیدی امیر اوغلی و خواهان یازیز یزید ملعون نامنی اوقوی دیدی عبد الله یازدی کرک مختاری خلاص
ایلیسن اوندن صوره دیدی بو نامنی کیم کتوردی غلام دیدی بر شخص در عراقدن و کوندن کلوب یزید
دیدی اونی کتوردن منم یامنه غلام کلدی دیدی باشیم کل یزید سنی ایستر معلم دیر منه خوف بغلیه ایلدی
اوز حیاتمدن مایوس اولدوم کیتدیم کوردم یزید بیراق قصب اکمنده کمر بار یک بلنده عمامه سیاه و ملازمان
پس و پیشده و روبدار کوردم اولمون اوزی چیغ بدکل سیاه چهره و بلند بالا و آبله رو آتنده اثر
جراحت دار سیاه روئی او شاهد شقاوت او بلندی قدش آثار حمق آشکار پس مندن
خبر آلدی که بو نامنی سن کتوردن دیدیم بلی دیدی سندن سؤال دار عزی دیدیم نذور دیدی

امام حسینلن اولمه کندن سنلن قلبوه نه تیوب معلم دیدی ها سنی امام حسین دیدی فاطمه زهرا بابامن معلم دیدی تا سنی
فاطمه دیدی پیغمبردن قیزی معلم دیدی امیر سنلن بو سوز لیرلن منی دلیت ایلر سهم من نه بلرم که فاطمه
کیمدور پیغمبر کیمدور من عرب بدویم منی عبد الله ابن عمر عزه دن تب اجرت ویردی سنده یانه
کوندروب ناهول جوابین ویر قولوم کیدیم یزید ملعون برادجادن کلدی چوخ خوشنه کلدی معلم اوزین
دیدی غلام دیدی امیر لو عرب یا شیعه یا غیر شیعه یا منلن جوابین یازه هم منیم حاجتم روا اولسن و هم عبد الله
خواهشی عمله کلسون پس یزید کوتوردی بر نامه ابن زیاده یازدی که منیم لو نامم سنه یتش کیمی مختاری زندان
زندانلن چیقارت نهایت اعزاز و اکرام ایلیلر خلعت ویر کوندر دامادی عبد الله ابن عمر یانه
تا مختاری بولسون که عبد الله لو منیم یامنده تقربی وار پس غلام دیدی اکر تمام و بلاد و سلطنتی
مندن ایستیدون منه بو قدر دشوار اولمازدی اما سنلن خاطرون بسکه منظور در
قبلی ایلدیم ناهی ایتدی معلمون طرفنه کثیر معلم نامی کوتوردی غلام یانه کثیر کثیرون
السندن کتوردی کناره یوزندن اوپدی نوازش ایلدی بر خلعت و الکی بن دینار
ویردی دوه سنه بوار ایلدی تو ایلدی کجه و کوندوز یول کیتدی تا شهری کوفیه
یوزین یا غلامدی عرب لیکیمی که اسیچ کیم تا نامنلن راه راست کلدی ابن زیادلن دار الا
الاماره سنلن قاپوسنه ابن زیادلن نظری کثیر معلمه دوشنده تا ندی الین اوردی الله دیدی
ایلدون اوکه ایله مسلیدی ایلدون رسم ابن زیاد بلیدی هر وقت یزیدلن نامه کلسنه
دوراردی لایق اوستنه نامنی اوقوی قویاردی کوزینلن اوستنه کتنه همان نامنی اوپدی
قویدی کوزینلن اوستنه آچدی کوردی یازدی مختاری خلاص ایلیه دیدی معلمه دیدی منم عمر سعدلن
شمردن و قاتلان امام حسینلن قاتنه شریک اولدون معلم دیدی کناه ایله مختاری ویر حاجی اولار
ابن زیاد حاجبی چاقردی دیدی کیت مختاری خلاص ایله و کتور منم یامنه حاجب کلدی مختاره خبر
دیدی که یزید نامه یازدی مختاری اوتوردن مختار سجده یه دوشدی الله شکر الله

پس مختار دن رنجرن کوتوردیلر ایاقلارندن کوندزه آچدیلار کسدیلر ابن زیاد یانینه حکم ایلدی
فاخر لباسلر کوتوردیلر و یاین اشرفی پول عذر خواهلق ایلیوب ایوینه کوندردیلر مختار معلم
کیترلن کلدیلر ایوه طعام حاضر ایلدیلر تناول ایلدیلر مختار دیدی رخت خوابده یاتارام تا که
امام حسینون قانین آلام و بو ملعونلاری یر یوزندن پاک ایلیم و دمار بو کفارون روزگارن
معلم کیتردیدی بر لور کوندزه قاتله ابن زیاد حیله ایلدکنه فتنه ظاهر اولی پس مختار آتنه
سوار اولوب کوندن چونب یوز قویدی مدینه کون بکون تا تشدی عبد الله ابن قیسه
دق الباب ایلدی عبد الله ابن عمر طعام یوردی دیدی کورون کیمدر کلدیلر قیسه کیمس دیدی
منم مختار قیسه نی آچدیلار مختار کیردی اولدی عبد الله شلن معانقه ایلدیلر روبت اولوب
ایله مختارون باخشی قردشلرن کوردزه شاد لقدن روحی بدنندن چیقدی جانی جهان آفرینه تسلیم ایلدی
کریز لبهوت عالم اکبر فضاصرک ما حاب مرب ما لعم العمل الیم

مجلس ششم

بلکه ذکر اولندی که مختار ابو عبیده ثقفی بفرمان خداوندگار اکرو بنا
یزید بدسیر بند و زنجرلن خلاص اولوب ابن زیاد بدنیاد اولی مجلس ایلیوب کوندن چیقاردی
کوندزه مدینه عبد الله بن عمرون ایوینه قهنکه باخشی مختاری کوردزه شاد لقدن روحی روضه خانه
طیران ایلدی مختار عازم اولدیکه کیترلن مکیه جناب محمد حنفیه نون یانینه اوندن دستور العمل السون
و ایستردی کزلین کیترلن اوندن اوتریکه اوکونکه کونلر عبد الله زبیر امیر مکه یدی و لشکر بی
باعث وارید ایسه کیمه اطاعت ایلمدی حتی یزیدده یازدیلر که مختار تخته کلشدی کسدردی
مکیه ناکاه عبد الله حرصه تشدی دیدی یا سیدی بر آدام که بنی ثقفدن اولا اوده اولمکندن
قاچار مختار بوردی اکر حیات اولی قیدرم مؤمنلرون قلبنی شاد ایلدم عبد الله دیدی سیدی
بلکه اولی معزول ایتدیلر امارت کوندن اوندن ایلرسن دیدی اکر سبحان دلکنه کره یا ایلدی

اعزنه

اعزنه کره حجاز دارام پاره پاره ایلدم پس مختار کلدی مکیه تدبیر خروج ایلدی اولایم بر شخص بنی خزاعه
قبیله سندن خروج ایلدی یزیده یزیدلون غم و اندیشدن ناخوش اولشدی هر چند معالجه ایلدیلر
فایده ویرمزدی اطبا شام و عراق معالجه دن عاجز قالشدیلر بر شب و روز شدت مرضدن
فریاد ایلردی هر کس اوحول خوشده واریدی یاتا بلمزدی پس بر کون بر طبیب یهودی حفظ دانا کتوردیلر
یزیدون یانینه باخدی دیدی امیر سنون عمرون یوز قوز سنه ترس و عمر مستولی اولوب کرک بر
برنجه کون سکاره و سیاحت و عیش و نشاط کیده سن تا بو خوف و اهمه سنون قلبوندن چیقاردون
خوشه کلدی اوطبیب خلوت ویردی امرا ایلدی لشکر سوار اولدیلار شهردن چیقدیلر بعزم شکار
هر لا نوردیلار اتفاقا بر آهویه چاره اولدیلار یزید ملعون دیدی کرک مجی اوزوم هر تام اتنه جهیز
کوستردی آهو بنا ایلدی قاچمقه یزید حرامزاده اتین قوردی بلکه بیوزه یازدیلار اوح کون او کچه
آهولون داسنجه کیدردی هر تا بلردی لشکردن الی اوزولدی اوملعون مسخ اولدی صورت صورتنده
و او آهو یازدیلار فرشته ایدی بر روایت لشکر یزید عقیدت اوملعون عقیده دن داسنجه کیدردی
بلکه تا بالله کوردیلر هر طرفدن پس کلدی ای ابناء شیاطین الله تعالی یزیدی ولی جهنمه داخل ایلدی لشکر
باشلارنه اورا اورا توپراقلاری باشلارنه سوره سوره کلدیلر شامه کوشکه قره چکدیلر هر ستان آلیشار
روایت دیکر ایدیکه اولکافر ناخوش اولدی علتهای کوناکون اوملعونه یوز ویردی نقدر سو ایچیردی تشنه
لقی آرتردی متصل دیردی العطش العطش پس کلدی آماس ایلدی اندامی قره لدی فریاد ایلردی که دوا ایلدیلر عصر بلر
منی انجه بلر اولدی کفار ایلدیلر تا بو ملعون جهنمه داخل اولدی خلاصه کلام راوی دیر که ابن زیاد ملعون
قشده بصره کیدردی و یایده کوتیه کلوردی الکی ملی نفرسیلن امیر المؤمنین حسین ایلدی
مقید و مغلول و اما مشهور و معروف آوا ایلدیلر اوقیتکه مختار زندانلیقدن اولدی
وداع ایلدی کوندزه هر برینه الکی قرش چوک و برکوزه سو مقرر ایلدیلر دیردیلر اکر ایسه تیز خلاص

اولاسون امیر المؤمنین دخی نون یزیده سعیت ایلیون اومؤمنلر قتلی ایلیوب اذیت و آزار ایلدیلر
اووقت ابن زیاد بصره ایدی حروانون نامه سی یتشدی که یزید جهنمه داخل اولدی اما مشقده فتنه و
آشوبدر لو نامه که سنه یتشور اوزون یتور دشقه مصلحت و شورت ایلیاق تا کوریلسون نه منجر اولور
البته بر کمسنه اظهار ایلیه اگر حروم کوفه خبر ولدی اولاد بر نفر سیز اولدون دیری قویماز لر و السلام
ایله که نامه ابن زیاد یتشدی غم و غصه متولی اولدی اولمون کوتردی بر نامه اوغلنه یازدی حروانونده
نامه سین قویدی اونون ایچنه باغلادی کبوتر قتلانه کوندردی کوفه ایله که نامه یتشدی ناعم ناعم
اهل ایلدی کیجه نیلن هودج و محمل ترتیب ویریلر باهزار دغدغه و اضطراب اولدی اولدیلر بنا ایلدیلر بصره کیمکه
اهل کوفه خبردار اولدیلر که یزید جهنمه داخل اولوب مشعلر خورد و کلان یرویلر ویریلر لا اله الا الله
محمد رسول الله علی ولی الله اوسا عتده کلدیلر زندانه اوایکی نفر مؤمنی قیدور نچوق خلاص ایلدیلر
تماما اسباب و سلاح جنگ کیندیلر اولاد رسول کیجه بر شخص ملاقی جمله وصفیلر و نهاوندلر دعوا سنده
جانب امیر المؤمنین رکابنده ایدی ادینه سلیمان صرد خزاعی ویردیلر آنده که نقد رجالدن
وار دعوا ایلیه سونلر امام حسین قاتلین السونلر ادام کوندردی مصیبتی چکدی مانی نفر سوار جرار
مصیبته ولعی واوزی اوچ مانی نفر مشعلر دن کوتردی طبل و کوس که کدر دب دیدیلر اول کون
ابلر زیاد اوغلی ناعم اله کبوتر تک بوطرفدن ناعم سکزمین نامرد شهنده اولن مانی نفر
عمر سعده ولعی ویدی السدرم سلیمان صرد خزاعی قوشون یقوب کیت اولاده شیخون اور تا
الجیاله ایتورم بصره عمر سعد ملعون اولن مانی نفر یله کلوردیلر جاسوسی بو خبری سلیمانه ایتوردی
سلیمان ایکی مانی نفر مصیبته ولعی ویدی بر لحظه هشیار اول عمر سعد و شمر ولد زنا السلام
بزه شیخون اور الدر کوک پیش و سلوق ایلیسن بلکه بو بلدیسی هلاک ایلیسن اگر بو ایکی ملعون اولسه
ناعم مانی تک اولور مصیبت سرحوری یاندیر او قدر صبر ایلدی تا تاره کیجه کیجه مصیبت حکم ایلدی
ایکی سوار نامه ارا آلدیلر کسدیلر کوردیلر بر شخص ناقه سوار کلور مصیبت ویدی امیر دسپاه شمر دوده

کوردیلر

کوردیلر ویدی یا سیدی سپاه شام سکزمین نفر بش امیر لر اولور بو کلوری ناعم در اما عمر سعد و شمر ولد زنا
اول مانی سواره شیله یوقدولار مصیبت ویدی بر بلن اولاد رسول نقدر فاصله سی وار اعرابی ویدی هر فرسخ خرمالق
یانده منزل اولاره یتشدیم طعام سوریلر آلدرین بهر شدیلر و قلقلدرین چکیدیلر نیزه لر آلدیلر زمان تا
زماندر یتش سونلر مصیبت بولنیشدی قوشونلر در رت حصه ایله هر حصه سین بر طرفدن لعی ویدیلر
هر قیمکه منیم سیم اشتدی در رت طرفدن یکمان ایلیون اللهون توفیقلن دمار بولدیلر اوروزکارلر کوتردیلر
مصیبت اوزی یکلی آت سلی کیجدن بر ساعت کیچمش کوردی اللاد رسول شمر کفارلر اهم مهم بلند اولدی
ناگاه عمر سعد و شمر ولد زنا اول مانی نفر یله بیشدیلر مصیبت حکم ایلدی طبل و کوس که یاریلش یوز نفر یله کسدیلر
اول مانی نامردلر قفاقین کفار جنبشه کلدیلر مصیبت نعره و للاغزة و لرسوله فریاد ایلدی اوزرین
اوردیلر اوغلنه بوطرفدن اواوچ دسته اطرافدن کوتکلیلر نجه اوچیشیه شهر هردم فریاد ایلدیلر
ای دوستان حیدر کرار قوشونلر اوردن ایندی سلیمان صرد خزاعی اول ایکی نفر یله بیشور لشکر
ای دوستان حیدر کرار قوشونلر اوردن ایندی سلیمان صرد خزاعی اول ایکی نفر یله بیشور لشکر
بو صدانی ایشیده نده یوز هزار قوشونلر اوردن ایندی سلیمان صرد خزاعی اول ایکی نفر یله بیشور لشکر
قوشونلر سنقی تیشدیلر ناعمون یانینه خبر ویریلر ناعم ملعون کوردی عمر سعد و شمر ولد زنا بر سینه و عرق
عرق کلوار او اول مانی نفرلر یوز اول نفر اوده یارالی کلدیلر ناعمون یانینه بوطرفدن سلیمان صرد خزاعی
دالجه کلوردی تیشدی لشکر کلمه کشته لری کوردی خوف ایله که مبادا و شمار صفر بیش اولدلر اگر مصیبت
تاپسیدی منیم یانیمه کلوردی بس نه مصیبت اوزی وارنه کوملک لر وار ایله که در رت حصه ایله ایدی کوردی علم کفر
تاپسیدی منیم یانیمه کلوردی بس نه مصیبت اوزی وارنه کوملک لر وار ایله که در رت حصه ایله ایدی کوردی علم کفر
ناگاه رادوب شاد اولدی لشکرینه خبر ویردی که خاطر جمع اولون مصیبت فتح ایلدی سلیمان بر وقت
کوردی بر سواره کلور سلیمان اونی ایشیدی احوال خبر آلدی اوسواره ویدی ناعم آماده در سیر بلن دعوا ایلمکه
سلیمان بر کتیپ دیوب در یمین سواره ایلمن متوجه اولدیلر ناعمون اوسنه تا ایشیدیلر اوتعامنه که
ناعمون لشکر کلمه سیدی هر ایکی لشکر صف آراسته ایلدیلر خالد بن سلیمان اوزین لعی ارالدی بر جوانمرد
قوی سکلی اب ادهم سوار اولمشدی کمر زیبا بلنده زره و دوعی اکنده نیزه خطی اوکنه کزاوش

السنده سنان نیزه نی زهر یلن سودا شدی تیغ هندی حامی ایلمیه ایکی صفلی آرسنده آیاق چولانه
کتوردی شعر آخر دی که مشعر بلی حمد و ثنای الهی و نعت حضرت رسالت پناهیه مبارز طلب بر پهلوانی
لشکر شامدن کلدی خالدون مقابله همین بو ملعون خالدین هم کلتبدی بر برلن کشتی ده تدبیلدر
تا الی لش طعن نیزه آراده تو بدل اولدی آخر الامر خاله بر نیزه اوملعونون سینه سندن بلا واجب
ایلدی که دلسندن چکدی استدن ده ثوب جهنم و صلی اولدی خالد اونون اسب و سلاحنی سوتوب
لشکر کاهه کلدی چاره لای میدان کارزاره قویدی مبارز طلب ایلدی بر سواره کلدی میدانه اسب کرانمایه
اوسنده با سلاح تمام بیتشدی جد کلدم خالده حمله ایلدی تا او تور طعن تو و بدل اولدی
آخر ده خالد نامدار نیزه نی اوملعونون آغزندن بلا اوریکه بوینون دلسندن چکدی جهنم واصل اولدی
نام ملعون او صاحب بلا کورنده قوشو نا بانک اوردی که بیریون لو فضیلتون مبارز تنه و باشین
کتورون سنه ناکاه سواره چون کوه آهن سراقه نام کلدی خالدون میدانه دیدی
آفرین سنه ایچون نامدار دیکوردم هانسی قبیله دن آیرلن مذحج سنی حوض دست دلتوردم خالد
دیدی منم آدیم مؤمن لقبم خالد در بر برینه حمله ایلدیلر او قدر کشاکش اولدیکه هر ایکی لشکر متحیر
اولدیلر خالد در لا نوردی بلکه اوملعونه بر بارا اورا امیر اولمردی اوندن اوتریکه اوملعونون بر سینه
فولادی واریدی آینه جلبی قلمانون آرسنه نفیس ایلمیه کوزی خیره ایلردی سراقه هر دم
شعاع آینه نی سالردی خالدون کوزلرینه که بلکه آل تا پا او ده دور کرد باکیمی در لا نوردی امان
ویرمیوب خالد چون شیر غران نیزه بر حرکت ویردی یا محمد و یا علی سلندی سراقنون بوینه
اشاره ایلیسنده اوملعون آشدی خالدون قولی اوزین بتوردی اوملعونون باشین
کسدی اسب و سلاحنی لشکر کاهه کتوردی خالد مبارز طلب ایلیوب تا فردا کیجه فرد اولدی لشکر کفر
مبارز نامدار جهنم واصل ایلدی دخی مبارز تنه کلن اولماری نی ناک خاله قایتدی بر سب آیسه رکاب
چکوب اوزین اوردی کفارون میمنه سنه سواره و پیاده نی اوردی بر برینه جد و جهد ایلدی که بلکه اوزین

عمر سعده

عمر سعده میتوره اوملعون مانند روباه یوز هزیمته قویدی خالد آهسته اوزین بر جلدیر کیازه و هندی آتینه
سلندی امید دارم که اوزیم قلب لشکره میتورم منی و علی ایله که اتد تعالی نصرت دیریسون پس آتندن
اندی شکی محکم ایلدی الله محمد و علی دیوب آتنه سوار اولدی اوزینی قلب لشکره اوروب پیاله لری بزدن
قالخوب سواره لری پراکنده ایلدی محو و محکمی بر برندن کچوب اوزین بتوردی ناکاه حرام زاده
بر حر اوردی که اوملعونون ال و آیاقی سست اولدی استدیکه نیزه نی رست ایلیوب خالد
پیش و ستوق ایلیوب بر ضربتی زیر بغلندن بلا اوردی که خیارتر کمی هم ایلدی قرباد ایلدی که یا قارب الحسین
مؤمنلر بر دن حمله ایلدیلر او علی الدیلر الله نعره شیر مثالی و صدای محو کران سامانه بلند اولدی پس عمر سعد
شمر و سنان هوالی بلا کورنده قوشو نا بانک اوردی که بیریون لو فضیلتون مبارز تنه و باشین
الدنده بر شبانه روز اوملعونی قوه لدر اولن مالی نفره یوز قوق لشکر شامدن جهنم واصل اولدی
لشکر اسلامه بر بار اوده بتیش مسلمان پس لشکر سلیمان قایتدیلر کلدیلر لشکر کاهه شامیلردن
درم و دینارلرین کوتوردیلر سلیمان صرد خزاعی اورده توقف ایلدی که قوشون آتنه اولسونلر
اوندن صوره او علی خالدی جانبدی حکمی سلمه عرینه کتیرین و فرین ایوب و انعام و احسان جمع ایلدی
بر بر عمارت حساب علی اکبر و اسد و عباس اکبرون لسه حکم و حلی کشدن امام حسن البصری

مجلس هفتم

- بلکه ذکر اولوندی سلیمان صرد خزاعی علیه الرحمه نامه بن زیادی اون مالی
نفرین جهنم واصل ایلدیلر سلیمان اون لشکر بنه دیدی ایدی سنان حیدر کرار کاه اولون ابن زیاد ملعون
بر نچه نفرین بصره ده قوشو نی مدارکی یوصد در جهد ایلدیلر تا اوزیمزی بصره یه تورق اوملعونی درک اسفله
روانه ایلیاق دیدیلر سلیمان هر نه حکم ایلکین فرمان بردارق اما اگر مصلحت اولسا اون دیر بو مالی
غنیمتی که الکتور مرتوق بولاری کوفیه یه تورق اوردن کیدک بصره یه تیت بو طرفدن عمر سعد ولد الزنا
برنامه یازدی ابن زیاده قوشونلر تلف اولماسی و اولمیوب منهزم اولماسی یازدی و یازدیکه زمان تا او در
سلیمان صرد خزاعی قوشون نامعدودلی کله بصره ده حراب ایلیر و نمی بلدک ایلیه مر ایلیکه بو نامه ایلدی

یتشدی اولمون بلا هرش اولدی ایله که هوشه کلدی غم و اندوه مستولی اولدی دیدی اهل البصره بولله لرکه
یزید جهنمه واصل اولوب منی اولدوردی اولمون همان عت کلدی مسجده خطبه اوخومی دیدی ای اهل البصره
بلون والکاه اولون یزید منه نامه یازوب منی حضوره استیوب بلا معلوم اولور بر مهمی اتفاق اولمش
کوک منده کیدم مخالفت لوق ایتمیه بلرم اما بر نفر دلیلی استرم منی و مالی و خویشی و مشقه تیورسون
بر بولدان آیارسون که اسیح کیم کورمون مانی شهرقی یول ویرم بر شخص چاره آدی عمرو بن حاریه
بر ملعونیدی کاروان کچه دوه سی واریدی کرایه ویروردی واول نفر اوغلی واریدی هر بری یوز نفره
برابریدی تمام ویلایت عراق و عجمه مشهوریدی ابن زیاد دیدی خاطر جمع اول من سنی و مشقه بر بولدان
آیارام که اسیح کیم بلمز و دوه لری ویرم یکلرون بار ایله اوغلنلری ده کوتورم حکمک اطمینان کیدرق
ابن زیاد بو زون اندی عمرو بن حاریه نی چاقردی دیدی بر بدره قرمزی ویر جاقیم اما ایندیکه اوغلنلاره دوه
قوتورسان ایکی بدره قرمزی ویرم ایله که دمشقه تیتورم عوضنی ایلرم دیدی امیر نوقت چاقلری
دیدی حقتی نماز ندیلر دوه لری کتورایله که کچه اولدی عمرو بن حاریه دوه لرین کتوردی یوز خروار
درهم و دینار و انواع انواع نفیس جامه لر دوه لره بار ایلدیلر بصرولن چیقدلر یوز بیابانه قدر
تعجیل شل کیدیرلر صباح که کون خبر بصره کلدی که یزید جهنمه واصل اولوب ابن زیاد چوق قاچوب اهل
البصره دیدیلر اکر بله بلیدوق ابن زیادی هارده قاصلاردق همین بو خبر یتشدی سلیمان صرد خزاعی
قولاقنه که ابن زیاد بصرولن چیقدی قاچدی لشکر نه دیدی بعض ایلیون که اوزیمی تورق اولمونه قوشون
اتلندی تعجیل شل کیدیرلر ناکاه عمرو بن حاریه نون اوغلنلاری بری تیز بیندی اورانی
تیز سیچردی کوردی اورانی تورقالدی اما تسنه دیدی الحذر الحذر اورانی تورقالدی تورکلور سایه
لشکر کوفه اولدکلرنی ابن زیاد اموالنی بزون آللدار اکر بله اولسه بر زده هلاک اولوق عمرو دیدی
اهلکوندا و جرئت بو صدر که ابن زیاده متعرض اولدلر اما عبید الله زیادون اوزندن خبر آلوم کوردم نه دیر
کلدی دیدی امیر سندن بر سوز خبر الام رسیتان دی تا خزیدیر کار ایلیم سن بصرولن نه چیقدن بو طوریلر که

سن کیدرسن بو بنده بر علامت دار ابن زیاد دیدی نیلرسن دیدی امیر والدن تورکلور مبارک اهلکوندن
اولدلر ابن زیاد ملعون بو لفظ ایشیتدی رنکی قاچدی لرزه اندامنه کلدی دیدی بو قدر یزید دنیالون
کیدیوب لقان اولون اولوم خبری کوفه یتوب منم اهل و عیالم اولدوردیلر دیمکی عزت ایلیوب سلیمان
صرد خزاعیه جمع اولوب بلدر اوچ ماین کلدی ریتمان نفر ملی کیدیلر بصریه کوردیلر فرخ خچمام ایندی منی
کلدلر عمرو دیدی بس نو مصلحت نیه بصره منه دیمدن ایندی منم واوغلنلارم قانه سرنکین
اکر دعوا ایلروق تا مقاومت کتوره بلروق اکر دعوا ایلمروق بزی تمام اولدوردیلر ایندی واجبی
من بر بنده بر بلرم مکر اسکه منی اولدره تسلیم ایلیم اوندن اوتری که من بر شخصم کرایه کش لقبیلی بهرم کاروانه
کرایه ویرمشم منم معاشم بو بله کچه اکر منه بیش سه لیرم ویرسکلم که من کرایه دارام اوندن بصره سن اوغلنلارم
ایله ابن زیاد آه چکدی کاروانی زار و زار آغلاه قاویدی یا عمرو من سنه پناه کتورمشم بلا اولور که
منی دشمن النه ویره سن بر بنده ایله هم اوزیمی حفظ الله هم منی عمرو دیدی امیر علاج اوغلنلارم منی یا غلیم
دوه لون قارننه رابیه نی سولن اوستندن یا غلیم کزلنسن اسیح کیم منی کورمون ابن زیاد دیدی
هر نه ایلسن ایله عمرو دیدی ایلدم شتر رابیه نی ساغلد اوحرام زاده نی یا غلادی دوه لون قارننه
راویه نی اولون اوستندن یا غلادی اولان بویانان اوتری بنا ایلدیلر لوش لوش کیتیه که هنوز
بر آقاج کیتمیه تشدیلر سلیمان تشدی دوه لری آلدیلار آرقه عمرو کلدی سلیمانون یانینه دیدی
کیمی استیورسن سلیمان ایشمق که ابن زیادی مال و متاعلن بصرولن چیقدی دمشقه
آیارسون عمرو دیدی بو مال فلان تاجرون مالیدر شاید بر آدام دشمنلوقدن بو نه دیمش
اولالار الحمد لله ایندی کونوزه رکچه دکلکه دیه سوز ابن زیادی پنهان ایلمورکلون
آخنارون بر قدر اویان بویانا باخدیلر کوردیلر خیر ابن زیاد بو قدر سلیمان بر کرم
وحلیم آدامیدی داخی ارتوخ متعرض اولمادی دیدی لیعن اوحرا قلعه هنوز بصره ده

اورولان حرجمت ایلیوب کلدیلر کوفیه کوتوردیلر مختاره بر نامه یازدیلر که داخی کلسون مه عراقی
الدیم السیدم کوفنی دشمنان آل محمدون پاک ایلیم سنون منتظردم ایله که نامه‌نی مختاره
جوابنده یازدیلر که فی خروج ایلمک خیالنده وارام اما قاتل صاحب جناب محمد حنفیه‌ده اولدان
اجازه آلوم لو عنقریبده اوزمی بیورم راوی دیر محمد حنفیه‌نون بر قولی واریدی سعد باهلی
شهزاده‌نون محرم و معتمدیدی مختار کلدی اولون یانینه ویدی ای بر لور لسیدم محمد حنفیه‌نون
یانینه آپارسان بله آپارسان که عبدالله بن زبیرون آدملری بلمیه لیر یوز دینار پول و
بکدست سلاح و بر دوه سنه ورم سعد دیدی سید معتکفدر قپونی ماغلوب سیچ کس
کوره‌مز و سیچ وقت اولدون ایسه که چخار مکر دستماز و قتلشدن دستماز و فتنه اما قلدون
وقت کلمنم یانمه حرنسنی آپارام سیدون یانینه مختار شاد اولدی ایله که وقت وعده
اولدی مختار کیتدی سعدون یانینه سعد باپوشدی مختارون الندن آپاردی محمد حنفیه
یانینه مختار روایت ایلر ایله که شهزاده‌نون یانینه سیدم سلام ایلدم بر دوشی منه عاتب اولدیکه
بی حس اولدوم بر قدر کیچدی فی الجمله افاقه حاصل اولدی امام حسین طرفندن تعزیت ایلدم او
حضرت منه متوجه اولدی احوالمی خبر آلدی من اوز حالاتم و کذارشمی عرض ایلدم دیدم ایها
السید مقصودم بودر که خروج ایلیم قرداشم امام حسین اصحابان آلوم شهزاده محمد بیوردی مختار
اکر بولیش الوندن کله خدا و رسولدن امام علی المرتضی قرداشم حسن مجتبا و مظلوم کربلا
اورونده‌ن راضی ایلیمن مختار دیر من بو سوزی الشدیم بله خوشنود اولدوم که اکر تمام دنیانی
منه ویرسیدلر و هفت اقلیمون پادشاهلقنی منه ویرسیدلر او قدر شاد اولمازدم پس
جناب محمد حنفیه اوز خطله بر نامه یازدی و نعی مختاره که بونی ساخلا اکر بو خصوصده
بر کس سوزدیه بو دست خط سندن اولسون مختار سیدی فواع الدی مرخص اولدی ایله
کیجه‌ایلن کلدی چونکه سپاه اهل اوزین بیوردی کوفیه کذاری سیدی ابو عبیده بن عمرون قاپوسنه

ایلی

مهمان بو ابو عبیده اکابر کوفه‌دن ایدی و جناب امیر علیه السلامون محبی لرندن ایدی و رشیدی
قاتوده مختاری کوردیکه بو کوردی قولاقدن سلامی مختارون و بو ینه یوزندن کوزندن اوپدی مختار
آپاردی الوه دیدی بلند چون نشود قدر شایانه ما که آفتاب قدم می نهد بخانه ما
دیدی امیر بو بدنده که کیدون مکیه نیلیدون مختار تمام احوالاتنی و دست خط امامی نقل ایلدی
ابو عبیده شاد اولدی اما کوفه غلغله‌ده شدی که مختار کلوب خیال خروج واریدور دشمنلر
قورخولاردن کیتدیلر عمر سعدون و ابو ینه دیدیلر امیر مختار محمد حنفیه‌دن دست خط الوب که خروج
ایلیون اکر بو کون بر تدبیر ایلیون فبها و الا او قدر اولسونکه موسلمان و شعلرون باشنه جمع
ایلیون داخی ال تا پا بلمه‌سن عمر سعد دیدی صلاح بودر ایله جمعیتن دراق کیدون عبدالله
یزید یانینه اونی خبردار ایلیاق بلکه تا حسن ایلیه‌یس عمر سعد و شمر و الدازنا و حکم بن طفیل
و یزید بن حارث و شبث بن ربعی و بشیر بن شریط و خالد بن عثمان و خولی بن یزید بو اللر
کلدیلر عبدالله یزید یانینه که والی کوفه ایدی دیدیلر امیر مختار کلوب خیال خروج واریدور پیش ازکه
قوتون جمع ایله‌سون دست محبوس ایله عبدالله یزید دیدی فی مختارلن هنوز بر تقصیر کورمه‌مشم بنم
ازکناه عقوبت جایز دکل محمد بن ابراهیم که کوفه‌نون داروغه‌سی مختارلی عداوت کلدی دیدی امیر
سن مختارون مذهبان بلوسن و الله مختار عبدالله زبیرون قتلنی واجب بلور امرای کوفه‌نون نورلرین
رد ایله صبح موجب ندامت اولدی هره بر سوز دیدی عبدالله او مقامه کیتدیلر که بش یوز نفر سوار
اولدی کیتدیلر مختاری تعقیب مختار احوالاتدن بی خبر اولکلدیلر ابو عبیده‌نون ایوینه مختاری بیلدیلر
مختار منی نه‌ده تورسون منکه بر زاهد ایله مشم محمد بن ابراهیم دیدی الغدار سن اولمه که سزاوارسن نیه سعیت
عبدالله زبیر سندن رهن مختار دیدی غدار اوآدمدر که سعیت امیر المؤمنین سندن راضی اوز
یانندن امیر المؤمنین دیه وصف ایله بو لقب مخصوص شاه ولایتدر عبدالله یزید دیدی مختار دیلدن آیرلسه
خروج ایله‌سن او جهتدن سنی تورام مختار دیدی امیر سن بو سوزی نیه ایتمه‌سان

من ماسنی خزینه و لشکرین بو لشی الیه بلم الله دان اقورخولی بنی اکتیلین من الله لرن حرمندن
کلورم عبدالله زبیر هرکز بونا راضی کلمز محمد بن ابراهیم دیدی المختار اشهرسن جوصله تیلن بزم
المزدن قورتولاسان خلاصه مختار هرچه ایدی قبول ایلمدی آیار دیلار اولدیلار زندانه مقید
ومغلول ایدیلر یحیی بن عیسی روایت ایلر برکون زندانه کیتدیم کوردم مختار بر حصیر اوستنده
اکلوب ایاقلری کسدون خروج اولوب سلام ایدیم هر یاندن بر سوز دیردیم ایله مختار دیدی
کرک امام حسین و شمرلی قتله یتورم یحیی بن عیسی دیر دیدیم مختار بو بیتون زنجیرلی
ایاقلری کسده سی کیمه دیرسن امام حسین اهاباین الاحاقام مختار دیدی یحیی
ماندارم از قضای حق کله عار نیاید شیر را از سلسله این بود زنجیر پای آن امام کش فرون
بود از جهان حوصله کر بر بدست زید صوفان که بعد از سال وقعه کربلا در زندان بمجلد امام زین العابدین

مجلس هشتم

بدکه سابقاً ذکر یحیی بن عیسی نقل ایلر برکون کیتدیم زندانه مختاری
کوردکه وارد اولدم کوردم قید و زنجیرلی ضعیف و نحیف اولوب طاعت و عبادت
پرور و کار و شغلی اولوب دیدیم المختار دنیالون نواب و مصاحبه صبر الله الله صاحب
هست دیدی بر لحظه اکرچه صبر تلمذ اما عاقبتی شیر بیشه در نشاء تیز اولور امام حسین
قاتللرینون جزاسین ویرم یحیی بن عیسی دیر الیه بو سوزده کوردم مختارون قولاخیر نام کلدی
زندانه اغلیه اغلیه مختار دیدی نوذر نامولای محمد بن ابراهیم اجرالدی ایلدون غارت ایلدیلر اهل
وعیالون ایلدون چخارتدیلار غلاملرون تمام قاچدیلار منده کلدیم بو بوده سنه حضرت ایلیم
مختار تیلیم اوکه اموالمدور عوض الله یتورور اوکه عیالمدور پیغمبر عیالیندن آرتوق دکلدر
العظیم حق بر نامه یازدرام عبدالله عمره کرک سن اولی تیز لعلمان آیار سان و جواب کتوره سن
کوتوردی یازدی بسم الله الرحمن الرحیم من مختار بن ابو عبیده ثقفی الی عبدالله بن عمر اما بعد ای عبدالله

ملکدن کلدیم کوفه اهلیسی کوردم عبدالله بن یزید بن حارث که عامل عبدالله زبیر در بدولی آمدن
بر کناه صادر اولسون منی دیدیلار ایدیلر زندانه و محمد بن ابراهیم دار دوغه کوفه نیم ایدی غارت ایلیوب اهلیسی اولدی
چخاردب کفار ایلیوب ستمه قام بوده عبدالله زبیره نامه یازسان که منی خلاص ایلیون تا تمام ایلیوب واقعه
غلام خیره بولیالدی تا نامه شدی عبدالله عمره جمع خشمناک اولدی کوتوردی عبدالله زبیره یازدی بسم الله
الرحمن الرحیم بو بر نامه در عبدالله عمردن ابن زبیره اما بعد اشدیدم عبدالله یزیدکه سنون طرفوندن والی
مختاری بی کناه یره اوتوب سلوب زندانه و محمد ابن ابراهیم ایونی غارت ایلیوب کرک نامه یازدی
عبدالله یزیده که مختاری خلاص ایلیون و غارتنی تو ایلیسون والله سپاه عظیم کوندرم دمار روزکارون
کتورم تا منی عهد ایلدی ولی خیره دیدی کیت تکیه تا منی ویر عبدالله زبیره غلام تا منی عبدالله یتوردی عبدالله
کوتوردی بر نامه عبدالله یزیده البته مختاری خلاص ایلیسن وضاحی اولسن که بمابه بزه خروج ایلیه غلام
نامه نی آلدی کلدی کوفه منی ولی عبدالله یزیده اولعون الین بر برینه اورلی و حکم ایلدی مختاری زندانه
چخاردیلار کتوردیلر عبدالله دیدی المختار ابن زبیر یازدی تا ضاحی ویرمیسن خلاص اولمیسن مختار
دیدی بمصالحه سیزه اول نفر ضاحی ویرم بو اول نفر اشرف کوندن امدی و سؤال ایدی امیر المؤمنین
و مختارون خروجنه راضیدیلر بولدر ضاحی اولدیلار که مختار خروج ایلیسون پس مختاری اوتوردیلر
شیعه شاد و شمرلی غمناک اولدیلار بزرکان شیعه مختارون الیونه جمع اولدیلار دیدیلر امیر المؤمنین
ابن زبیر سنه آندویرب که خروج ایلیسن مختار دیدی اکر مثلاً بر ظالم برینه آندویره که نماز قلمه
حفظ بدندن اوتری آنداچه واجب در که او آندیلن نماز قلمیسون دیدیلر اشموق اندا بحسن که اکر خروج
ایلیسن غلامرون آزاد اولسون مختار کلدی دیدی آند اولسون الله اکر خروج ایلیم بن دروغ برینه
بر ایلوق توشه ویرم بن برینه لباس ویرم و بهرنه غلام و کنیزم وار آزاد ایلیم سینه کیدوب اسباب
حرب آماده ایلیون بزرکان شیعه دیدیلر امیر نقدریکه عبدالله یزید کوفده در خروج ایلک صلاح
دکلدر رای و تدبیر راولی بو در بز سکیت نامه یازدی عبدالله زبیره

بو ملعونه کوندن اعزول ایله یول اوزکه سایان والی ایله یول اوده قنه بر خروج ایله بلوق مختار بو بوزی
پسنه ایلدی کوتوردیلر بر شعابت نامه یازدیلر ابن زبیره ابن زبیره اوز مقربلرین معلومت ویردی ایله
ویدیلر امیر الکوفه نوکل نسبتی سایر نه ایدیکنی بو حضرت تمام شجاع وقته انکیز بر خواصه ابن زبیر اقات که مختار
اولاردن الچیده محمد عبد الله بن یزید عزل ایله بر اوزکه والی نصب ایله ابن زبیر دیدی کمی تعیان ایلیم کوایات
کوفنوک عهد سندن چیقوب دیدیلر عبد الله مطیعی کوندر اوزی باهیت وسیاستدر و مختارنی مستقل
دار مختار اولنی الجتمز اوده قنه عبد الله مطیع حاکم طائفدی حضرتی خلعت ولیدی و برسب کرامانیه و منشور
ایالت عراقی اونوک آیینه یازدی بلش بن نفرلین مامور ایلدی دیدی ایالت کوفه اولی حکومت طائفدن
کیت کوفیه قتله امام حسین امام و احسان ایله تاسنه رام اولسونلر عبد الله مطیع بعد از طی منازل شدی
دیر ابو موسایه که کوفنوک ایکی اقچلعنده در اوده شدی قاصد کوندردی اهل کوفه خبر ایلدیکه شهر
آیین بابلنوکلر بیوار ایلیونلر و عبد الله بن یزید حضرتی تکیه کوندردی اهل کوفه مصارنی ایلدیلر عبد الله مطیعه که بز
ماتم زده اق اولو سغیمزدن مصیبت لری بزم اوزکلریمزی کتاب ایلیب بز لرده هلاک بیوز ایش و اعزاز
لیوحذر اکر ایالتنه کلورسن محمد الله علی قاصد قایتدی کلدی عبد الله مطیعه خبر کتوردی عبد الله سیچ دیمدی
دیر ابو موسادن سوار اولوب کلدیلر کوفیه دار الامارده کلوب اوطرت آدام اولدی عمر سعد
حضرتی عبد الله مطیع تعظیم و تکریم ایلدی نامه که ابن زبیر یازمشدی که امیر عبد الله مطیع حضور صنده
تقصیر ایلمه اوامری و نهی ابن عدا او حرام زاده اوچون دیدی فرمان سر دارم هر نه امر ایلدی کلمه مضایقه
لیوحذر اکر تسهیل کوندره فراغت اکلدسن رضی لری زیاده ایله عبد الله دیدی بله ایلدم آینده
دار دغه شهر کمی اسحاق ابن سعد دیدی ایاز بن مضارب امام حسینی قاتلرندندر عبد الله اولدی
خلعت ولیدی دار دغه الله اولدیغنه حاجی چکدیلر که کلوب مسجده عبد الله مطیع کلدی مسجده جمعی نیره
اوده قنه شیعیان حیدر کرار و هواداران اهل بیت اظهار روشنای کوندن که محب خاندان ولدیلر
لباسلریون آلندن اسباب اسلحه کیوب کلمشلر عبد الله مطیع بر خطبه اوچون بعد از ان دیدی ایشدیکز
ابن زبیر منی عمارت کوفیه کوندردی که عدالت و علاد دلیل حکومت ایلیم مسجده حمله الله سایرین مالک
اشتر جمله ستان حیدر کرار ایدی دیدی امیر سنه ده و ابن زبیر ده مطیع واردی لبسه جلکه عدالت ایدیکن

هر آدمون

هر آدمون سوزینه باخمیه سن عبد الله مطیع بلزدن انوب کلدی دار الامارده خلق متفرق اولدولار راوی دیر او
کوکه کون مختار کوفده کلدی اوزده تنون برنده ایدی شیعه سایان مالکلرن ایوینه جمع اولدیلر مختار نامه
یازدیلر مختار کلدی کوفیه ایاز بن مضارب کلدی عبد الله مطیعون یانینه دیدی امیر مختار بن باخدر اول
عبد الله دیدی منیم اوندن هیچ دغدغم یوخدر اوندن اوتری که منلن اونون آرسنده قدیمی مستقیم وار
من اونی مهالکدن قورتارشام ایاز دیدی سنون اوندن قوی دشمنلرن یوخدور او قدر روسه ایلدیکه
عبد الله دیدی نه تدبیرلن اونی قوم ایاز دیدی آدام کوندر اظهار محبت ایله ایله که خطر اولی دیر او سوزلر
اکر بله ایلمیه سن بنی دار وغه لوقدن عزل ایله ویر اوزکه سنه حق بلدیم زمان تازه ماندر رفته بر پاسلر
که عهده سندن کلمک اولیک عبد الله باشین سالدی هاشقه دریای فکر و غصه ور اولدی بعد از آن بچه نفر اوقام
یولدی که کیدون مختاره دیون عبد الله دیر بر امر عظیم وار تاسنه موت ایلیم شروع ایلدیم نوتعلم کوبر
تشریف کتوره سن یازدیلر بعد از ادای رسالت زایده بن قدامه عبد الله مطیعون رسولیدی اما مختار
باینه بیشنده بو آیه نی اوخودی ویمکرون ویمکر الله والله خیر الماکرین مختار بو آیه نی ایشدنده
فراستیل دریافت ایلدی و کلدی بیوردی کیدون امیره دیون هیچ بنم وار بو کون کله بلدم انشاء الله صباح کلم
زایده و عبد الله بن حسن مختارون ایوندن چیقیلر دار الامارده کیدیلر زایده عبد الله دیدی کوردیکز قیزدر
مختاری بچه ضعیف ایلیب عبد الله دیدی ایرایده بله بلورسن که جمله بلدیم سن او آیه نی اوخودون مختار بهانه
کتوردی والله بزیل کلجا قدی کلدیلر عبد الله مطیعه دیدیلر قالدی صباحه بو کون قیز در مای وار دیدی عبد الله
بلدیکه مختار بهانه کتوردی سیچ دیمدی داخی صورده آدام یولدی مادی پس مختار دیدی کیتدی مالکون اوینه
کوردی بر زمان شیعه تمام اوده در دیدیلر مختار وقت خروج ایلیکس بیوردی بو کون شیعه
دیدیلر ایش اوقت تمام اولور که ابراهیم بن مالک اشتر نخعی سنه بیعت ایلیه مختار دیدی ابراهیم
ابن مالک اشتر بیرک آدامدر امیر المؤمنین علیه السلامون شاکردلرندندر قورخرام منه

اطاعت ایلیه دیه که ۶۴ می منه بیعت ایله سون یزیدبن انس سلمه دیدی ابراهیم بر شخصدر متقی و
پرهیزکار امام حسین اهالیسی آلمقه رغبت تمام واریدی ویقیناً بلدم سنه بیعت ایلر مختار دیدی
ایندیکه بلدم رکیدون نیم دلمدن دیون که خبر ایستدم بو علینه خروج ایلیم امام حسین اهالیسی
آلام سندن توقع معاونت وارمدر کورون نذیر یزیدبن انس ۵۵ دی کلدی ابراهیمون
یانینه دیدی امیر مختار شاه محوان ایستلدی قتله امام حسینه خروج ایلیه سونلر عبدالله مطیعی آراداون
کوتورسونلر و مختاره بیعت ایلیونلر و ایستلدی ابن زیادون دعوا سنه کیتونلر آیا سنوندی بو بارده
حمایتون وار یا یوخ ابراهیم دیدی عبدالله مطیعدن اهنوز براوزیت و آرزو برزه بیشمیوب
که بزاونیله دعوا ایلیک اما ابن زیادین دعوا ایلمک وجهدر بنجه که نماز وجهدر انس دیدی
امیر عبدالله بن زبیر که مکه ده ادعای امامت ایلر اونیله بنجه ابراهیم دیدی بعد از شاه ولد
وادنون اولدی هر کس ادعای امامت ایلیه ملعوندر بو کون امام حسن و بشر امام زین العابدین
یزیدبن انس دیدی عبدالله مطیعین دعوا ایلمک ثابتدر اوندن اوترکه امام زین العابدین اما
اعتقادی بوحدر ابن زبیری اوزینه امام بلور ابراهیم دیدی اگر ایستیرسوز حق سیزین اولام
کرک منی اورونزه امیر ایلیه یوز و منه بیعت ایلیه سوز یزیدبن انس دیدی امیر سیکم سندن ارتق
سزاوار دکلدر لیکن شیعه تمام مختاره بیعت ایلیوبلر ابراهیم دیدی مختار کیمون حکیله بو امره اقدام
ایلیوب ابن انس دیدی جناب محمد حنفیه نون حکیله اوزدست خطیله نوشته ویروب و اوزینه
نایب ایلیوب ابراهیم دیدی تا غز اوزدست خطیله کوریم قبول ایلرم یزیدبن انس ۵۵ دی کلدی شهر نصیبه
نون دست خطی مختاردن آلوب کتوردی ابراهیمه نشان ویردی ابراهیم دیدی قبول ایلدم سنده
مختاره بیعت ایلرم سن کیت خبر صباح کلام مختارون یانینه ابن انس حنفیه نون کلدی مختاره بشارت
ویردی ایله که صباح اولدی ابراهیم آتنه سوار اولدی کلدی مختارون ایوینه مختار استقباله کلدی ابراهیم بابا

باغزینه

باغزینه کتوردی ایوه اوزیانده کلدی ۵۵ دی مختار بر شخصه غایت فصاحتده دیدی یا ابا
اسحق بوجفالرکه بو امت اهل بیت پیغمبر ایلدیلر اسیکه ایلیه مثلی لر بو جماعت یوزمین جرتبه
یهود و ترسالون بدترلر اوندن اوترکه ترسالر یوزمین سم خرقیله بو قدر که ساده
بولارون بری حضرت عیسی نون اولادغنی اولادغ موسان زیارت ایلدیلر اما بو ملعون اوزین
مسلمان بلوب اولاد علی بولدی که امت پیغمبر بلدیلر براوغلی نهر ایله شهید ایلدیلر براوغلی کربلاده
تشنه و کرسنه اولدوریلدیلر خیمه سنی غارت ایلدیلر علاوه اقو اوردیلدر یاندردیلدر فاطمه زهرا
قیزلارنی دوه لره سوردیلر ایلدیلر شهر بشهر لاندردیلدر اینیدی چولارینی بلدیلره امر مومنانه امام
حسنه و امام حسینه ناسزا دیلدر ابراهیم که بو سوزلری ایشتدی ها ها یلین اغلادی حتی مومنلرده
اغلادیلدر ایندیکه سوز بو مقامه منجر اولدی اوردی اومومنلرا غلیوبلر بوردوه بو مومنلرا
اغلاسونلر کرسز یانلش زون جمها یا با محوالله منازل هر کدام مناسبات

مجلس نهم

بلکه که ذکر اولوندی ابراهیم ابن مالک اشتر مختاره بیعت
ایلدی کلدی مختارون ایوینه بعد از تعارفات مختار دیدی بر کور تدبیرون ندر که امام حسینون
قاتلین یقه قویماق ابراهیم دیدی بوندن سوای تدبیر یوحدر که خروج ایلیه سن مسنده
سنه بیعت ایلیم بنجه که سایرین ایلیوبلر دمار بو قومون روزکارندن کتورق و بلدر شامی
زبیر و زبرایلیک پس مختارون الین دیدی بیعت ایلدی مومنلر شاد اولدولر اوکونون
الچیزه اون مسکرماین محو هنکی مختاره بیعت ایلدی اولارون کثری اوکمسنه لرلرکه
جناب مسلمه بیعت ایلمشدیلر قرار قویدیلر که پنجشنبه کجه سی خروج بو صورت مجلس سنه کوره
مختار دیدی شب پنجشنبه ایله که کوره رجز ایلیمون باشنده اقو باندر شام مکملی و مسلم اوکون اما
کوره سوز که اقو باندر شام ایشیکه محمدون مباهه و دشمنلر مکر و حیله ایله اقو باندر لار

اوحیده بر بدبخت کیدی ایاز بن مضارب یاننه تمام حالنی و جمیع کذارشاتنی اولمغونه خبر ویردی ایاز
ورودی کلدی ابن مطیعه حالنی خبر ویردی ابن مطیعه رنکی قاچدی دیدی ای ایاز حق بو شهرده غریبم بلمرم
تدبیر بنده ایاز دیدی امیر قتله امام حسین حضارایله ویر هر کس اوز محله سنی محافظت ایلیسون و
دیکلین یولدری قسوندر مبادا شیعلردن مختارون کوکنه کله لر پس ابن مطیع حکم ایلدی کوچه و محله لرده
و سر حدلرده آدام قویدیلر کعب بن کعب ملعون یزید بن حارث ملعون شبث بن ربعی ملعون هر بری بر
محله یه مأمور اولدی ابن مطیع ایازه دیدی سنده ایکی یوز اتلی نفر پیاده کوتور بازاریری دولاندیر و محله
لردن ده باخ بر اول شیعلردن هر کیمی کورسن اولدورلن ایاز بن مضارب هر ایلدی اون شیعلر یاندیلر
اوکچه چقه قارانلوقیدی بو طرفدن ابراهیم اشتر یوز نفر سواره کوتوروب کیدیرلی مختارون ایوینه
بر شخص تبدیلی دیدی امیر عبد الله مطیع سیزون تدبیرونز خبر دار اولوب حمله لرده و سر حدلرده
آدام قویوب دیوب هر یرده شیعه کورسه اولدورسونلر و ایاز ایکی یوز اتلی نفر بازاریری دولاندیر
مبادا یولوی بازاردن اسلامدن قورخرام سنی دوتاله ابراهیم دیدی ایازون پشمانی کلمه
منی دوتا بلمز الله آند اولسون ایله بازاردن کیدیرم کوردم قباقه دولان کیدیر پس ابراهیم یوز سواره شلن
یولین بازاردن سالدی ایاز ملعونه بزاز یلر بازارنده دوشدیلر کوردیلر قباقدن بر دسته سواره
کلور بله خیال ایلدیکه ابن مطیعون آدملریدور آیاتین سورلی ایره لی سلندیر کیمسوز ابراهیم سلندی
منم ابراهیم اشتر غلام امیر المؤمنین علیه السلام ایاز دیدی کیمسن اولدی اسیدی سنی دوتارام آتارام ابن
مطیعون یاننه ابراهیم ضرفت یولنی دیدی کلمه منی ابن مطیعون یاننه آپارما ایاز بله بلدیکه
ابراهیم قورخوجرئت لندی یازدیلر ایازون آدملریمزون اکیشده بر شخص واریدی آدینه قطن دیرلر
ابراهیمه محبت تام واریدی ابراهیم کوردی اونون السنده بر نیزه خطی وار اونا اشاره ایلدی کلمه منم یانمه
قطن بله بلدیکه ابراهیم اشاره ایلر که کلمه منم سقلمی ایازون ایله یاتشنده ابراهیم بن مالک اشتر
نیزه یی اونون السندن آلوب باشنون اوستنده بر دلاندروب ایازون سینه سندن بله نوخت ایلدیکه

اولدی

سر ارسلان ایله

برارش دلسندن چکمز آتون اوستنده کوتوروب بله یره اوردیکه سوکلدی خوزر خوزر اولدی ایازون
آدملری اوضاعی بله کورنده یوز هزیمت قویدیلر ابراهیم غلامنه دیدی کس بو ملعونون باشین اوزینه
غلام ایازون باشین کسدی اوردی نیزه یه بنا ایلدیلر کیمه که کذاریلری دوشدی ایاز بن مضارب لعین ایوینون
قباقندن ایازون جسنه خبر ویردیلر که قردشون اولدوردیلر بو دیر باشین کتوروب اشتر اوملعونه بر قرار
ایلدی ابراهیم دیدی ملعونه قردشون باشین نیزه کوردیس اغلوریسان اما اوکه امام حسینون باشین
نیزه کوردیرون خنده ایلیرون اکر قله اوزاجیوده یتشدون اورون کچیدیلر مختارون ایوینه کلدیلر
صورت حالی مختاره نقل ایلدیلر مختار چقه شاد اولدی ابراهیم دیدی بر کوره بو کچه کرک خروج ایلیاق
مختار دیدی بزیم وعده مز صباح کچه در اکر بو کچه خروج ایلیک سبح کم بزیم کوکنه کلمز ابراهیم دیدی
ایازی اولدوردیم آری یوسنه چوپ اوزاتدم اسیدی عبد الله مطیع خبردار اولی قوشون کوتوره
کلور الیش قوته کیدیر مختار بسم الله الرحمن الرحیم دیوب چون شیر خمناک بر زنده کوب سحاب جنکه
غرطه دار اولدی دیدی انشاء الله خیرلی اولدی ابتدای کاره بر بله منافق جهنه واصل اولدی
مختار دیدی نجه اعیاق یولاری دوتلدر و برده شیعلره و موفق تحشیه کوره خروج وقتندر اولدر بو کچه بره
بتشه بلمزلر بو وقده اولان مؤمنلردن اوتوز یدی نفره خبر ایلدیلر و یوز نفر ده ابراهیمون باشنده
واریدی دیدیلر حله بو کچه بو کفایتلر مختار امر ایلدی علم سفیده که اون ایکی شقه سی واریدی بر یاپ ایلدیلر
مختارون ایوینون باسمنده اوه یاندردیلر کوس و نای دولت دمیده اولوندی که اوه اون سکزیلن
نفر که مختاره بیعت ایلمشلر و قرار بو ایلمشلر که هر وقت مختارون باسمنده اوه یاندیه تمام ظاهر اولسونلر
اولارون هر نفره کلدی نه اشکه بو فالق ایلدیلر خیر چونکه مختار مبالغه و تاکیدلن بلورمشدی که بو کچه کچه سندن
قباق اوه یاندی طلب حاله کلدیلر شیعلر اوکچه که طبل و نای سیلن ایشیتدیلر جمله یلدر کوردیلر مختارون باسمنده
اوه یانیر دیدیلر شاید که حیله اولسن اولا اوجهتدن سبح کم کلدی مختار دیدی بر کوره ابراهیم کوفیلر ایلدیلر منه اوکه
مسلم ایلمشلر اول بیعت ایلدیلر اولدیغوره دشمن الله و کوفیلر ابراهیم دیدی مختار حق اولارون طرفنده در

چهارشنبه کچه سی ایدی

ایلیم مختار اونا دعای خیر وردی پس ابراهیم یوز نفرلان روان اولدولار تیشدیلر مسجد فاطمیه یانه اوچدیلان
یاننده بر کوچه واریدی اورده ورت نفر شیعه لردن واریدی ابراهیم کلدی اوکوچه یه یاروبلدر اوچ یوز
نفر ابن مطیعون آدملارندن اوکوچه نون باشنده ورشدیلر ابراهیم اولدری کوردی آیاق سوردی ایره لی
دیدی نگاره سوز بر ملعون کلدی قباقه دیدی اول سن اوزیوزلان دیر بیوردی منم ابراهیم اشتر اوغلی
دیدی سنده عمر بن حجاج سنون دشمنون و امام حسین قاتلرندنم یاروبلدر ابراهیم اشتر هر وقت نعره
چکنده بر میل صدسی کیدردی بر نعره چکدی عمر بن حجاج ملعون نعره نون هیبتدن ورشون ویره یلوب
اوچ یوز نفرلان بنا ایلدیلر قاچمقه ابراهیم آت سالوب تا قرخ نفری جهنمه واصل ایلدی قالغی قچهرار
یوز قراره قوندیلار بو خبری عبدالله مطیعه ویردیلر اوملعون بله بلدکه مختارنون کوکی چوجندر شبث بن
ربعی ملعونی چاقیردی مین نفر سواره ویردی کیدیلر اوملعونلر قباق کیت مختارنون ایوینه دعوا
ایله شبث ملعون دیدی امیر کیجه قرانغده رقوی سحر اولسون عبدالله بن مطیع دیدی عذر کتورمه
اسیدی کیت پس شبث بن ربعی مین نفرلان کیدردی تیشدی بنی سالم محله سنه حجار بن حر ملعونه
جمع کثیرلن اوحمله نون مستحفظیدیلر کوردیلر قباقه قوتولن کلور بله بلدکه مختارنون اداملارندن بلدر
بر برینه حمله ایلدیلر شبث بن ربعیلن اداملارنون اوچ یوز نفرلن جهنمه واصل اولدی اکرده قچهرار
اولوب بنا ایلدیلر قاچمقه حجار شاه اولدیکه مختاره سکت ویردم شبث ملعون کلدی عبدالله مطیعه
یاننه دیدی دیدکه کیچه ده مختارلان دعوا صلاح دکلدر بو ماجرا بزیم باشمزه کلدی همین بو شبث بن ربعی
همان ملعوندیکه عاشورا کونی ایلدکه بو ناوه امام حسین جانب عالیسی اسدلان یره الخ

مجلس دهم

بلدکه ذکر اولوندی که مختار ابو عبیده ثقفی رحمه الله ابراهیم بن مالک اشتره
بیوردیکه بر اوز عبدالله مطیع بله بلورکه بزیم کوکلمز خوشدر اکر بله که سرر اهلبیت ده تولدار شیعه لر
کله بلولار و برنده اوقدر کوکلمز خوشدر بزه هجوم کتورولار رنج و مشقت ضایع اولمه حمله بر آدام
اولیدی کیرلنجه شیعه لره خبر اولسه ابراهیم دیدی بزیم کوکلمزنون خوشی شاکرنه حمله سنده ورآدام
کوندرلن اولار خبر ایله سون تا کاه بنوشتن بشیرین حازلن آیاق کلدی مختارنون یانه

دیدی

دیدی من کیدرم من بو شهر بده غریبم سیچ کیم منی تانیر منم شاکرنه حمله سنده بر آدام کیدرم اونا خبر
ایلرم اوکیدر شیعه لره خبر ویرلی مختار دیدی بلکه کعب بن کعب ملعون سنی کوردی تا اولدوقلر بشیر دیدی ده بلدر
امام حسین بولیدورقوی اولدور سونلر مختار اونا دعای خیر ویردی بشیر لباس کهنه اکنه کیدی عمامه باشنه قویدی
عصا الله آلدی کیدردی کنار میدانه تیشده کعب ملعون دیدی اوشیخی کورون منم یانمه کوردم ده ارلان
کلور ده ره کیدر بشیر کتیدیلر کعب دیدی ده ارلان کلور سن مختارلان نه جزون وار دیدی ندیم مختار او
اوقدر اذیت وآزار منه ایلیوب که وصفه کلمز من بو شهر بده غریبم مختار و آداملاری تو کلوبلر منم ایومه هر نه
وار غارت ایلیوبلر عبدالله مطیعون آداملارنی قورخولارلان ایولرنده کزلنوبلر اهرای کزه تمام مختاره تابع
تابع اولوبلر ایکرمی مین نفره یوز جمعیت وار باشنده هر نه بلور ایلر کعب دیدی بس سن ده ره کیدر
دیدی بو حمله بر رفیقم وار بر قدر امانت اونا تاپوشام کیدرم هم آتمی آلدم هم بر بچه کون اولون
ایوده قالوم تا بو فتنه کیت اوسون کعب دیدی کیت الله عوضین ویرسون بشیر شاه اولوب کلدی تیشدی
شاکرنه دروازه سنه کوردی دروازه باغلدور سقافلن باغلدی کوردی مغلدر یانیر شیعه لر سلاح کتیوبلر
هره اوزایوبلن قاپوسنده ده روب بشیر سنلدی یا معشر المسلمین بر ونز کلون منم یانمه سوزوم وار
پس بر نفر سلاح تاملن کلدی دیدی نوار بشیر مختارنون خروج خبرنی ویردی دیدی کوروزنور مختارنون بامنده
او دیانر و صدای کوس و نقاره بلند اولوب منی کوندریلر سیزه خبر ایلیم ایله تو خبر بشیر بلر مین ورت یوز نفر
مسلمان و مسلم دروازه نی آچدیلار چمه بلار ایشکه کلدیلر مختارنون یانه مختار اولاره نوازش ایلیوب اوندا
ابراهیم دیدی بر اوز بر نوع ایله بلکه بر قدر دیده شیعه لرنون جمع اولدی ابراهیم دیدی حرکیدرم هر طور اولدی
مؤمنلرنون و شیعه لرنون یقارام اتنه سوار اولوب یوز نفرلان کیدردی کوردی قباقدن بر فوج قوتولن کلور
ابراهیم سلندی کیمسوز بیوکوز کیمدور دیدیلر المنصور المشتقم بالثارات الحسین ابراهیم شاه اولدی دیدی
بیوکونزنون کوی ندر عبدالله عروه بریدی ایره لی ابراهیم اونی تاندی دیدی امیر وعده خروج صبح ایدی
بعضنه اولدیکه بو کیجه ایلدوز ابراهیم دیدی که کیجه نام لقای ایلدی کیجه ایلدی

کوندزی مختار دن یانه ابراهیم برقدر کیتدی کوردی برجمعی سواره کلور ابراهیم سلندی نکاره سوره
دیدیلر المنصور المنتقم بالثارات الحسین دیدی سردلر و کیمدر حارث ایاث حمدانی یزیدی سلام ایلدی
بو حارث کوفه دن بو کلرندن دیدی ابراهیم کوردی آنده جراحت وار دیدی بر لوره اولوب حارث
دیدی امیر ایله که شعله آتش و آواز نفاره بلند اولدی دیدیم شاید عبدالله مطیع مکر ایلیشوب اولدر برقوجا
شاکردیدن کلدی بزه عروج مختار یدن خبر ولدی بزیم تعجبمز کلدی که وعده صباح کچه ی راتوجا
دیدی مان ورت یوز نفر بزدن کیتدیلر مختار دن کوملکنه بز لونی لشندوق الاره سوار
اولدوق کلوردق کوردق برقدر قوشون دوه لره سوار اولوبلر خبر آلدوق کیمس دیدیلر بز
عبدالله مطیعون قوشونی سرکه حرشم ذی الجوشن در اولار بزه بز اولاره حمله آور اولدوق
من شمره متوجه اولدوم برضربتی اولعونه اوردم اوده بیر قلیج منه حواله ایلدی اتمدن دکدی حضر
آنم مجروح اولدی آخر بز اولاره ضفر یاتدوق نور هزیمته قویدیلر ابراهیم اولاره دی حضر
ویردی کوندزی مختار دن یانه کنه برقدر کیتدی کوردی برجمعی کلور تمام مکمل و مسلح ابراهیم
کسدی قباقلاری کیمیز دیدیلر المنصور المنتقم بالثارات الحسین ابراهیم شاد اولدی دیدی بو کوز کیمدر
برجوان یزیدی ایره لی سلام ایلدی دیدی امیر نیم قاسم بن قیس دیدیلر بو قاسم برجوانی ایکرمی یاشنده
چغ رسیده و شجاعدی اتای قیس اهال شخصیدر که امام حسین علیه السلام کربلاده نامه یازدی کوفه کی
بعضی جماعته و بعضی قیسه قیس علم ترجمه کیدردی کوفه حصین بن نمیر ملعونه چاپاری ایدی بهمن پاره لدی
حصین ملعون قیسی تدی آیاردی ابن زیاد یانه دیدی بو امام حسینون قاصیدیدر نامه لاری وردی
منی کوردی بهمن پاره لدی ابن زیاد دیدی کرک چغ سالان منبره امام حسینه و اتانه نسنه اویه سن
قیس حمدی منبره دیدی جماعت امام حسین پیغمبردن نوه سیدر علی اولیدر کلوب کربلاده ی میه
وجهدر کیدیسوز اونی کوملکنه اوندن بصوره بیرندو ابن زیاد بدت ایلدی ابن زیاد حکم ایلدی قیس پاره پاره
ایلدیلر القصه ابراهیم قاسم بن قیس ده کوندزدی مختار دن یانه

بولاوندن

بولاوندن عبدالله مطیع خبردار اولدیکه مختار دن قوشون فوج فوج کلور عمر سعد اولی عبدالله ها روندی
بن نفرلن کوندزدیکه همین ساعت ابراهیمون باشین کتوردن عبدالله ها روندن بر مسابقه نماندار
یوز قویدولار مختار دن ایونه کتمه که ابراهیم خبردار اولدی که عسابه ها روندن کیدر مختار دن اوشته ابراهیم
قاتیدی کلدی مختار دن یانه دیدی امیر جد و جهد ایله بو ملعونی آرادن کوتوره مباحه والدان بولاره
کوملک کله اوصیده کوردیلر صدای کوس زنای بلند اولدی مختار و ابراهیم و تمام شیعه قورخدیلار
که مخالف لره کوملک کلدی مختار ابراهیم دیدی بر لره قوشون ایکی اولدی سن بر یونون دعوا سنه
کیت منده عبدالله ها روندن دعوا ایلیم ابراهیم یوز نفرلن بنا ایلدیلر صدای کوس کلن طرفه
کوردی سس کلور یا منصور یا منتقم بالثارات الحسین ابراهیم بلدیکه شیعه لر آت سالدی
کوردی سس کلور یا منصور یا منتقم بالثارات الحسین ابراهیم قاتیدی مختار دیدی محقق اولسون که ورقاء بن غازب بدور شیعه
شاد اولدولار ابراهیم دیدی عبدالله بن ها روندن که مان نفرلن کلوب کلون اولاره حمله ایلیاق
پس بردن هجوم کتوردیلر اولملعین یوز هزیمته قویدولار تمام اسباب و اسلحه لرین توکدیلر یاز دیلار
ایکرمی نفر اولاردن جهنمه واصل ایلدیلر اما شیعه لردن شهید اولان قاسم بن قیس اولدی ابراهیم
کوردیکه قاسم شهید اولدی حضر اعلاری یاز دیلار همین بو جوان میدانه کیدنده وصیت ایلدیکه
اکر منی شهید ایله سه لر منی آپاردن کربلایه امام حسینون قبرینون یانینده دفن ایلیون پس اوجوان جنا
جنازه سین کتوردیلر برا لوده قویدولار که فرصت وقتنده آپارسونلر کربلایه امام حسینون قبرینون
یانینده دفن ایلیونلر جناب علی اکبر وصیت ایلدیکه بابا بیلار فرزندم اولی کلمنی سنون یاقوتون

مجلس یانزدهم

- ابو محنف یازدی مختار علیه الرحمه سعید نام بر شخصی واریدی چاپاری دیدی کهنه لباس
کیت مسجد جامعه عبدالله مطیعون دلسنده نماز قیلیر و قولاقون اورده اولسون کوردیلار نه دانشلار
کلمنه خبر کتور سعید بر دست کهنه لباس کیندی عصا الله الدی کلدی مسجد جامعه هر نه که کوردی دانشلار
تمام باره ساجدی کلدی مختار دن یانه دیدی امیر کتیدیم مسجده کوردم ایکی نفر محقق اولمش ابن مطیعون دلسنده

والسنده و روب داولن ایکیلین نفر سوح قاملن و روبه مسجدلن قوسنده بدیر ایلدیلر که غفلتده سولن
اوستوه کلوبلر مختار دیدی ایا ابن مطیع نازلن اولمیجی رکعتده نه سوره سی اخوی سعید دیدی عبد الله سوره سی
مختار اونی قالب بولدی دیدی الله تعالی اولون یوزنی ترش ایلیوب ایکیجی رکعتده نه اخوی دیدی اذا زلزلت
مختار دیدی انشاء الله جانبنه زلزله سالدیجا قام بوردی السعید حق اول رکعتده والعادیات ایکیجی رکعتده
اذا جاء نصر الله اوخوشام انشاء الله نصرت بیریلین اولاجاق راوی دیر ایلدی که عبد الله مطیع مسجدلن
چیقدی کلدی اوینه آدام کوندردی که اوقوشونی که کوچه و محله ده قیلمشدی اولارلی چاقیرلن راشد که ایاز
بن مضاربلن اوغلیدی جمیع شیعی دیدی امیر بو قوشونی داغتما قوی سرحدلرده و رسولارده قویماسلار
مختارلن کوتکنه آدام کلسون و برده ایکی طرفدن مختارلن اوستنه کیدک بر طرفدن حق و بر طرفدن
امیر اگر اورلن کیمسه سن آیری آدام کوندر مختارلن و ابراهیملن باشین کتوراق عبد الله مطیعلن خوشنه
کلدی دیدی اول ایکیلین نفرسن کوتوروب اول ایکیلین نفر راشد بن مثنی ابن ربعی صادقلن و مولدان
مختاره حمله ایلیوب و قولن کتورلن منیم یانه اگر دیری و تاق اولیه باشین کسون کتورلن جاوس ابو جری
مختاره بیوردی مختار ابراهیم اشتری چاقیردی دیدی عبد الله لن قوشونی کلورسن صاق طرفدن و یزیدنی
صول طرفدن اوستنه حمله ایلیوب پس بو طرفدن مثنی بن ربعی تیشدی ابراهیم حمله ایلدی حرب عظیم اولدی
از قالیه کوشکر ابراهیم مغلوب اولمیوب بو خبر مختاره یتشدی بش یوز نفر خیره و یردی ابراهیملن کوتکنه
یولادی ایلدی که بو نفر ابراهیمه یتشدیلر ابراهیم بر نعره چکدی حمله ایلدی اولار ایلین تاب مقاومت کتوره بلمیوب
یوز هزیمته قویدیلر ابراهیم و شیعه اولارلن و اسنجه قوردیلر تا اولار ایلین قلب لشکره بیوردیلر جمیع کثیر اولار
منافقلرلن جهنمه و علی اولدی ابراهیم مظفر و منصور قایتدی مختارلن یانه نه حمد الله صلوات کوندردیلر
ایلدی که صبح اولدی هوا اشقلاندی یزیدلن پس تیشدی راشد بن ایازلن قوشونه یزید فریاد ایلدیلر
بو قدر بلکه اهل بیتنی بو قدر کلسم سنی کوندیرم اتان ایازبن مضاربلن یانه راشد بن مثنی
سندن ای یزید بلکه کمان ایلرسن که بن کیشیسن حق عورتم سنلن قلمیلن فولدیدیر منم قلم اقاجدن کل دعوا

ایلدک

ایلیک یزید لستیر دیکه میدان مبارزه تیریلین ناگاه ابراهیم اشتر اوینین بیوردی دیدی یزید صبر ایلیه بولون
اماشین من اولدور مشم قوی اوزینده حق جهنمه و علی ایلیم ابراهیم بر نهیب اوردی قلبم حواله ایلدی رشید ملعون
نیزه نی زود ایلدی بر قلبم ابراهیملن باشندن اوردی کاره ایلدی ابراهیم الله یا ایلیوب حمد و ال محمد صلوات
کوندردی امیر المؤمنینلن مدد ایستیوب بر قلبم رشیدلن بیتشدی بلاوردیکه تا خانه زینه کمی و نیم ایلدی فریاد
هر ایکی طرفدن بلند اولدی رشیدلن قوشونی احوالی بلدکورنده یوز هزیمته قویدیلار ابراهیم و یزیدین انس
او ایکی هزار سید الشهدا کلدیلر مختارلن یانه امیر مختار اولاره نوازش ایلیوب و دعای خیر ایلدی عبد الله مطیعی
حبزدار اولدی قوزخوسونلن آدام کوندردی سرحدلرده و رسولن قوشونی چاقیردی یانه ایلدیکه یولارلی چاقیردی
فوج فوج دسته دسته هر محله لن کلوبلر مختارلن یانه عذر ایستیوبلر که امیر سرلری تشدیلر حمله
بلمیوق عمر بن احمد کوندردی روایت ایلر ایلدیکه شیعه تمام جمیع اولدیلر مختار و ریلی اماقه بر خطبه نهایت فصیح
و بلاغتلی اوا ایلدی دیدی ایمومنان اعروزی پروردگاره تفویض ایلیوب و دشمنان امیر المؤمنین بنلن جهاد ایلدیلر
ثابت قدم اولون اگر اولدور سوز جهاد ایلسوز اگر اولسوز شهید اولسوز فردای قیامت حضرت
خاتم الانبیا و فاطمه زهرا و خدیجه کبرا سیزه شفاعت ایلدی و حشر و نشر اعلی علیین ده شهدای کربلا بلن
اولاجاق مؤمنلر تمام دیدیلر امیر فرمان بردار اوق امام حسینلن دشمنلرلن و عوا ایلدوق نقدر جانمزده
رمق وار جد و جهد ایلدوق بز اولمکی اوزیمزه قرار ویرمشوق غسل ایلیوب کفن سالمشوق اهل عیالمزی
تمام قطع ایلمشوق کوز دنیا و مافیهادن کوتورمشوق بعهد و بیعت وفا میکنیم سماک و ترش جانلن بذل ایدیم
بو طرفدن عبد الله مطیع اوز قوشونی جمع ایلدی دیدی یارانلن جد و جهد ایلیوب مثنیان ابو ترابدن هر گاه
سیزه ال تاپالار بر دنزی دیری قویماز لار امر الونزی غارت ایلار اهل عیالونزی اسیر ایلدیلر
او ملعون قوشونی حریص ایلدی اول آلتی بین سواره و پیاده سان کوردیلر بولارلن کثیر اولارلی
که کربلاده امام حسینلن دعوا سنده واریدیلر پس ابن مطیع حرام زاده امرا ایلدی صفوف قتال آراسته اولدی
آق علمار ترتیب ویردیلر صدا اگر کوس و نقاره هر ایکی لشکرلن بلند اولدی زلن و محمد صغیر کبیر کوفه بابلره
چیقدیلر بلند آوازلن ویردیلر المؤید المنصور یا امیر المؤمنین و یا لثارات الحسین سپاه کفار ویردیلر

الامام یزید بن معاویه پس هر ایکی طرفدن کورمیه انه کلدیلر که کیم موقف مبارزه قدم قویاجاق لشکر
کفاردن عبدالرحمن بن سعید ملعون ابن مطیعدن رخصت میدان آلدی مایین سواره ایلن کلدی میدانه
مبارز طلب ایلدی احمر بن شمیط مختاردن اذن میدان ایستدی برسب کلکون سوار اولدی بر دست
سلاح ملوکانه کیتوب غلام حبشی یاننده علم النده آراسته کی تمامن کلدی عبدالرحمن سعیدون
میدانه دیدی ایکور بدبخت نیه اماده متابعت ایلدون که غلام حیدر کرار دیدی او ملعون بر پاره
جواب ناشایسته دیدی احمر بن شمیط خشمناک اولوب اول بر حربی اوروب آیاتن جولانه
کتوردی بر ضربت او ملعونون کتفندن بله اوریکه رزه وجوشنی پاره لیوب کتفنه اکلدی او
ملعون برآه چکدی مایین نفرلین بله بولوز هزیمته قویدیلر عبدالله مطیع بونی کورنده دیدی ای عبدالرحمن
ونه زمان سنون که هنرون بوشدی نیه میدانه کیدرسن عبدالصمد بن صخره نی چاپردی او
حر اغزاده تمام عراقده شهرت کامل واریدی وهمان ملعونیدیکه عبدالله ابن امام حسنی شهید
ایلمشدی دیدی کیت هرکیم مقام مبارزه کلور باشین کسوب زمینه یاتیره او ملعون کلدی میدانه
مختار دیدی ای مؤمنان بو ملعونی تانرسوز دیدیلر بلی الله بونا لعنت ایله سون بو ابن صخره
شهزاده عبدالله‌ون قاتلدر مختار دیدی کیدرکیسون بو ملعونی جهنم واصل ایله سون امام حسنی
ومؤمنلری اوزندن خوشنود ایله سون ورقاء بن غارب دیدی امیرمن کیدرم ورقاء
آت سالدی او ملعونون میدانه نیزه سنه بر حرکت ویردی او ملعونون سینه سندن بله
اوریکه برارش دلسندن چمدی اتنون دلسندن ساوب بیره باشین کسدی کتوردی مختارون
یاننه بو سوزون شعار شاد اولدیلر اما امان بو ملعونون ظلمندن عاشورا کونی امام حسن اوغلی
عبدالله حمیده یاشدی عالم واعده کوردی اناسی امام حسن کلدی اکنده قاره لباس سوردی او غول

ایاقه ر ربالا بو خواب غفلته اوما عمرو سی نیزه لر لستنده بله بو اقویما
ایاقه ر رکه کوزلدن سرنک خلی توکرلی عمرون حسین اوغول شطرلوی چکرلی

مجلس دوازدهم

بلکه ذکر اولندی عبدالله مطیع ملعون اوشکرینه صف آرا لوق ویردی مختار
علیه الرحمه او قوشونه نظام ویردی دلیران لشکر کورمیه انه کوب کیم مقام مبارزه کلک یزیدین انس که روسای
مشعدن ایدی برجو مبارز وشجاع ودلیردی اشتاد نفرلین میدانه کلدی آیاتن جولانه کتوردی مبارز طلب ایلدی
عبدالله مطیع یزیدی میدانده کورنده حجاج بن حری چاپردی اوده برنام پهلوانیدی بونر نفر ویردی دیدی
کیت یزیدن انون شیرین منم باشمدن دفع ایله اکر اوشتاد نفر بزده کوملک ایله سه بر بوز نفر وده سنه
کوملک ایلیوز اما جد وجهد ایله که اونون باشین منه کتوره او ملعون دیدی فرمان بردارم پس بو نفرلین بله
کلدی میدانه یزیدین انس دیدی ای حجاج الله ورسوله سیزون پیزاره رسینه امیرالمؤمنین وشهنشاه رحمه حج
دیدی ای یزیدین اوزیمه واجب ایلشم که ابوترابه واونون اولادینه ناسزا دیم وسزنده بونون آثارا
آثاراجاقم ابن مطیعون یاننه یزیدین انس بونی ایشتدنده خشمناک اولدی کوندی قوشونه دیدی هر بیون حمله ایلدیلر
اشتاد نفر بردن حمله ایلدیلر حجاج الیوز نفرلین هجوم اولدیلر هر ایکی قوشون وکدی بر برینه یزیدا ویزیدی بر بره
حجاجون یاننه دیدی ملعون ال بوکتفه نی بر طبع فرقندن بله اوریکه سینه سینه کیمی سکاقنه ایلدی لشکر حجاج بونی
هزیمته قویدیلار یزیدین انس قوتیل قاتب ایلدیلر قرخ یدی نفری جهنم واصل ایلدیلر پس عبدالله مطیع دیدی
یاران اکر سپاه مختار بردن هجوم کتوره لر بزدن بر نفر دیری قویماز لار او ملعون آشدان پیاله اولدی باشلادی
ایاقه غرق آهن قوللو اولدی بر حرکت کرانمایه سوار اولوب کلدی میدانه فریاد ایلدی ای ابوتراب اولدیم هر کیم
منی تانیر تانیسون تانمازسون منم حاکم کوفه عبدالله بن مطیع ملعونم سیزون امیروز مختار ابوعبیده
مختار علیه الرحمه بونی ایشتدنده آت ایستدی روسای لشکر دیدیلر امیر سنی قویاروق کیده سن مختار دیدی
ای یاران من بو عاری قبول ایلیه بلرم که عبدالله مطیع منی میدانه ایستیه من کتیم هرچه تاکید ومبالغه ایلدیلر مختار
قبول ایلمدی سهاب وسلحه جنک کیوب آتنه سوار اولدی بر نیزه الله آلوب کلدی عبدالله مطیعون مقابله عبدالله
دیدی ایمختار آیا اوه ستوق بخه اولدیکه بزم آراهزده واریدی خم هرکز اوکانم بو خیدر کوسن منم میدانه کلک
من سنی عبدالله زیرون چکندن قورتاریم مختار دیدی ملعون حج پیغمبر وشیطانه ستوق ایلدم اکر وعده ایلیم
جکس بسم الله پس آرلقه بخه طعن وضرب اولوب ناکاه کوردیلر مختار قایتدی رنکی سارالوب

هرچه خبر آلدیلار نوارنیه قایتدون جواب ویردی تا اینکه برساعت کچدی ابراهیم اشتر دیدی کلدب کتوردیلر
مختارون یونینه سپدیلر فی الجمله اقاد حاکم اولدی ابراهیم دیدی امیر آخر سنه نه اولدی مختار دیدی
عبدالله مطیعی دعوا ایلیسنده قلب لشکرون برداشی کلدی سینمدن دکدی بله تصور ایلدم که هلاک اولدم
پس کیمین چکارتدی اوریکه داش دکمشدی برانار بیکلقنده اولمشدی مختار قره بن عبدالله چاره
دیدی کیت میدانه ابن مطیع هنوز میدانده در دب اونیله دعوا ایله قره آیتن جوابنه کیتردی ابن
مطیع دیدی ای قره مختارون ایشی نه ریتشدی که قاقدلن قاچدی قره دیدی ایلعون مختارنه او
کسدورکه سنون کیمی ایمون قاقدلن قاچا اما سن حرامزاده کمکر وحیله ایلدون ابن مطیع دیدی نیدیم
دیدی سنلن دعوا ایتمکی دیدی برحرامزاده داش آتب ایرون سینه سیدن اوروب الحمد لله که برات
تیش میوب عبدالله مطیع برکلدی دیدی مذهبوندن منه برخبر ویر قره دیدی الله برده قادر در عالم و
دانادر و سمیع و بصیردر بونی دیوب ابن مطیعه حمله ایلدی بچه طعن بعد و بدل اوزرنا کاه ابن مطیع
برضربت قره نون السندن اوردی مجروح اولدی قره یوز هزیمتله قویدی لشکرگاهه ابن مطیع او
اونون دالسنجه قره سلندی ای ابراهیم منی درک ایله فی الحال ابراهیم اوزین یتوردی ابن مطیعه او
حرامزاده ابراهیمی کوردیکه بنا ایلدی قاچمقا ابراهیم سلندی یاران بیون حمله ایلدیلر پس ابراهیمون قوشونی
اونون دالسنجه یزیدین انس اونون دالسنجه حارث اونون دالسنجه عبدالله اونون دالسنجه مختار اوزی
حمله ایلدیلر لشکر ابن مطیع بنا ایلدیلر قاچمقه ابراهیم قوشونه دیدی دوروزه لری ویرلدی هرتون ابن
مطیع الستیدیکه کوندن چیخون کوردی یولدی هرتدر اوزین یتوردی کوشکنه قاپولرنی محکم باغلادی راوی
دیر در که کیمسه کوشکون قاپوسنده دعوا ایدیجی کون عبدالله ابن مطیع برنامه یازدی بام
کوشکدن آتدی مختارون لشکرگاهنه تا کیتدیلر مختارون یانه کوردی یازوب بسم الله
الرحمن الرحیم ای برادر عزیز مختار بل و آگاه اول اسمع کیم اوزر پسلقتی ایتمز اما اذا جاء القدر عمی البصر

اینیدی خبر چیخ درمانده قالمشام سن بلورسن که منیم سنده نقدر حقم وار مکده عبدالله زبیر دوچیکندن
قورتاردم اولستیدیکه سنی اولدورسون من مکر وحیله ایله سنی مکدن چیخاردم دوه و نفقه و نقد پول
ویردم مطافاتی بوردکه دیدیکی اوردن بربرینه ویردی سنی اولدورمک خیالنده کن اهتمام بوردر
که منی الجمله پول ویرمیوب اوزلن کیدیم ایله که مختار نامی اوچون جوابنه یازدیکه بسم الله الرحمن الرحیم اول
اوکه دیرسن مکده عبدالله زبیر ایستیرمی اولدورسن قوماوال هرنی دیرسن اندینه کیمی منده حقون واردر
اما اینیدیکه دله کلدون هرکیم بزنشوق ایله و دله کله اونشوق کیدر و حق سنون منه مثلون یوخدور
مکر بردوه ویرمسن اونونده عوضنه ایکسین ویرم لیکن سنی اولدورماقدن سوای آیری چاره یوخدر
نامی آتدیکه کوشکه ابن مطیع نامی آچدی اوچون هرنی تیتریکه دیدیلر نورد دیدی مختار یازدیسنون بر
دون وارمنده چوجوقلین ایکسین ویرم اما سنی اولدورجاقام و حق من اولدیغوره دوه نی نیله جاقام
کوتوردی بر علاحده نامه یازدی بله عجز و تذلل ایله که قول آقاسنه یازر یازدی بو برماندور مکرتن بیلمان
ابن مطیعدن خداوندکاری امیر صلبین مختار بن ابوعبیده ثقفیه ای امیر بوکون خبر بالق کلمیم که سوزلن
کمازه هرکس اولدا اکر کنه کارلرون کناهی اولمسیدی اکر عیلرون کرچی معلوم اولمازدی اوکه سنون کرچی معلوم
اولدی ایله نیه اینکه ایلدین بر زلوکه فرعونا سزاوارم کچیک لیدون خطا بیکلدون خطا والسلام نامی آتدی
لشکرگاهه ویردیلر مختاره آچدی اوچون آغلادی یوزین هرتدی ابراهیمه دیدی برلوره عاملده ایستیلوقلن بدتر لوخ
یوخدور بعد از عزیز لوق و بی چیز لقدن بدتر زاد یوخدور بعد از قوانکری من بولدی اهتمال
ایلیشم ایستیرم ابن مطیعه امان ویرم هرنیره که کیدیاجاق کیتون او امام حسینون قاتلرندن دکل ابراهیم
دیدی اختیارون وار هرطرفه که امیر بلورعلین صوابدور و سیکلمون سوزیدر یوخدور پس مختار قوشوندن
کزلین ابن مطیعه یازدی که سنه امان ویردم ایله که کچه اولور قلعه دروازه لرن چیخ هرنیره کیدیاجاقسن کیت
نامی آتدی کوشکه ایله که شام نمازینون وقتی اولدی عبدالله بن مطیع دروازه لرن چیخدی کلدی

مختار دن لا قلمینه جهنم اغلدی وعذر ایستدی مختار دیدی بو برده در رعایت اولمون در دیدی کیتدی
ایلاکه صبح اولدی شیعلر جزدر اولدوقدر که مختار ابن مطیعه امان ویروب کلدیلر دیدیلر امیر نیه ابن
مطیعه امان ویرمون او برحرام زاده در که فتنه قالخزی مختار دیدی بر بولدن اومنه بنسلوق ایلدی
ابن زبیر ایستردی منی اولدورسون بو قورتاردی اگر ایستیه فتنه قالخزسون صید خور اگر رهٔ
کردم زدست تیر صید افکن مرا باشد شصت سوی شیر آید اگر روبه دلیر میشود او کشته
در چنگال شیر بو طرفدن ابن مطیع حرام زاده کلدی مهروانه کوتوردی بر نامه یازدی مصعب بن زبیره
او نی مختاره حریص وحرص ایلدی مصعب لشکر بیکران ایلن متوجه کوفه اولدی بو خبر یتدی مختاره
که ابن مطیع مصعبه نامه یازوب مصعب سپاه نامعدودیلن کلور مختار ابراهیم اشتری صاقدی صورت
حالی دیدی واول بلشلن سواره ویروب سپه سالار ایلدی بو لاسلدی ابن مطیعه جزدر اولدی
اوزلشکرین کوتوروب کلور دیلر تا ابراهیمه مقابل اولدیلر ابراهیم سلندی یالنار الحسین او
ملاعینه حمله ایلدیلر بخه که آچ شیر رمه کوسفنده در شر اوردوسی بچه دیلر ابراهیم اوزین عمله اره
سوروب عملیلن هرت بولدی ابن مطیع کوردی که عمله جهنم واصل اولدی علم کفر نکون راولدی
فراری قراره تیز چیخ ویروب یوز هزیمته قویدیلر مؤمنلر اولدیلر دالسجه رلن اولدیلر
ناشکر ایلن نفری جهنم واصل ایلدیلر اگر کیجه اولمسیدی کوتوز اولیدی بر نفر قورتولمازدی عبدالله مطیع
یتدی بر کنده قوشونلن سایلن کوردی آتی ایلن نفری قاچدی ابن مطیع دیدی ابراهیم شکر
علی بن ابی طالبدر اولن عهده سندن کلمک اولمیجک ایلدیکه کیجه اولدی ابراهیم وقوشونی
کثرت قلچ اورماقدن یورولمشدیلر ورقاء بن عازب واحمر بن شمیط وعبدالله کامل
طلایه دار اولوق ایلدیلر مبادا دشمنلر اوزلرینی کیجه بر قدر کچش کوردیلر بر شخص بلند وبالا
دشمنمند باشلن قوکلری عورت باشی کیمی بر پارچه پلاس بر دلوب بر کلاهی پلاسدن باشنه دولوب

زنار

زنار ملنه باغلیوب بر عصا خرما آقاجدن النه آلوب باشین سالوب اشاقه در تیدیلر کتوردیلر ابراهیمون یاننه یتمیشلر
وسلام ایلیلن سلام ایلدیلر که بصره دن کلورم ابراهیم بیوردی هیر دایا لال سانا یا کارنیه دانشمرسان پس او شخص
بنا ایلدی روحی دلیلن دانشمقه ابراهیم دیدی هیچ بر نفر وار که روحی دلیلن آینه صعصعه بن عبدالله دیدی
من بخشی بلم ابراهیم دیدی بو نیلن دانش کوره رلن کلور وهاره کیدر صعصعه روحی دلیلن خبر الدی او شخص دیدی
من ترسایم انطاکیه لن مدتدر بصره ده ایدم اینیلی ایستردم کیدم اوزولیتمه کیتدیم کشتی تمام دیدیلر کشتی مصعب
بن زبیر در اتب ایلن قاتوره نفط کتوردی دور که مختار یلن دعوا ایلیه جاق دیلن کوردم مختار بخه آدامدر صعصعه دیدی
مختار بر شخصدر مردانه دین بیلنه پیرولوق ایلین وناحق لری طلب ایلین در ترسا دیدی امام در صعصعه دیدی
امام علی بن الحسین در بو مختار اولون شیعلرندندر ترسا دیدی سینز بو دعوانی کیملن اوترسیلر بو سوز
مصعب لن نزد جوجز دار صعصعه دیدی بزم دعوامز خواهر خواهزادلرن اوتریدر بو غلامی که کوردرسن بیغمبرون
اوغلین اولدوردیلر اولدوقلری وصحابیلرن بهلارنی نیزه لره اوروبلدر شامه یزیدیانه آپاروبلدر ترسا سوزلری
ایشیتدی بلدی آغلادی که صغیر نبی آغلادی ترسا دیدی عزیز پیرسوز مسئله توراتیه وانجیله اوخوشام بیغمبر
مکده مبعوث اولی خلقی هدایت ایلر ایدی که دینلرن کیدر آتی عهد وسعی سندر واللر اولون داماری قیرلنه
حقا ایلدی بر تدبیره بر شخص بنی ثقفدن خروج ایلر الله تعالی اونی کفاره مسلط ایلر اوکندن که خروج
ایلر تا شهید اولانکیمی یوز مین نفری جهنم واصل ایلر اولون قوشونلن هرکیم اولی شهید در منزلی بهشتدر
کنه زار وزار غلامی دیدی بر بوزن هاوسلقه کلمشدم تاسیزلن احوالوزی وقوشونزدن کم وکیفیتی بلم
ایندی توبه ایلیم بر لسین بهشتلن کوتوردی آتدی زنارین پاره لدی وصلیبین پیره اوردی سلندی اشهد
ان لا اله الا الله واشهد ان محمدا رسول الله وان علیا ولی الله یالنز اینکیمی یکانه ایدیم حالا که حقیقت
معلوم اولدی نقدر حیاتمدر امام حسینلن خواهش ایلمقنده جد وجهد ایلدم بو ترسالن یاریمه شی عشورا کونی
ابن سعد ولد الزنا هرکیمی کوندردی امام حسینلن قتلنه سبب کتم اقدام ایلدی حتی هر مولدن اقباق اولمیوب اوزی

کلدی حضرتون باشی اوستنه تیشنده او بزرگوار کوزلرین آچدی بیوردی الهی لقتلنی وانت تعلم من انا
او ولد الزنا حرامزاده چکدی قاتیدی رزعه بن شریک مبارز ماندار دی اونی کوردی حضرت ایله اوصاف الله
که مبارک النه یکه ایلیوب یا ارحم الراحمین دیو کلور کوردیکه رزعه بن شریک کلور الیح تا اندن قرکی الیح

مجلس سیزدهم

بلدکه ذکر اولوندی که او محرر تا بعزم جلوس کلمشدیکه حمدارون خالدی تنبی معلوم
ایلیون کیتون مصعب ابن زبیر ملعونه خبر آپارسون لوزهدایت کلش دی قلبنه هدایت شرف اولدی ابراهیم اشتره
دیدی اینیدی منه وجهدر که عبد الله بن مطیع ملعونی قوم ویرم سنه ابراهیم دیدی بوبخه اولی اونازه مسلمان
دیدی منیم بوروده بر دیریم وار عبد الله مطیعون قوشونی اودیرون اطراف اندن هر شوبلر اما اوزی سیزون
قورخوزدن قاچوب بنوز مصعب ابن زبیر تشیوب اینیدی تدبیر اوده بر نفر منیم قوشون آیارم
عبد الله مطیعی دیری قوم ویرم اونا کتورسون سنون یانوه ابراهیم جلد یزدن قالخوب دیدی امداد اولسون
شهید کربلا آقام امام حسینه قوماریام اوزرکه سی کیسیده الا من اوزوم اکر اوکچنه هشم باکیم بوحیدر ابراهیم
دیدی بس بردست لباس راهبانه کی هرکیم کورسه دیلیون راهبلار دیدی ابراهیم بردست راهب
لباسی کیندی برلنس باشنه قویدی عصا الله آلدی بر شمشیر زهر آلوده زیر جامه جیلدن اندن اغلدی لوکلی الله
ایلیوب او راهبلن بلکیدیلر تاشدیلر دیرون یاننه راهب قالدی دیدی ای ابراهیم کورسه نجه
مکر ایلدیم سنی کتوردم بوره اکر مین جانون اولسا بیسی قورتولمیه جاق اینیدی سنی بوروده پاره پاره
ایلدی ابراهیم بونی ایشیدنده کورجه آل آوتب قلچین بلندن چکدی ایشیدی راهبی اولدور سون
راهب دیدی نقاره رسان کلوکلو دیدی من سنون حرداره لقوی اتمقان ایلدوم والله قالمی هرکز
مکر ایلیه مشم ابراهیم دیدی من شاکو امیر المؤمنینم اکر اوزمی خلیه بلیمیه بوره کلمیزدم پس
هر ایکیسی کلدیلر دیره عبد الله مطیعون قوشونلرن مین نفر کشیک چکردیلر طلایه دارلر دیدیلر
کیمسه زاهب دیدی دیرون صاحبوق طلایه دارلر دیدیلر سن کیت اما بو شخصی قوماریق راهب دیدی منم عموم
اوغلدر بوده راهبدر دیدیلر تا امیر دمیه اوتورجق پس عبد الله مطیعه خبر ویریلر

اولا باکم کوصدر دیدی اکر شخص قلبن خبر اولسن آیرسی قوشون

اولعون

اولعون دیدی کتوردون موکلدر هر ایکیسن کتوردیلر ابراهیم دیر دیدیم خداوندا کچ محمد وآل محمد منبر بوسنا فقدرون
شرندن حفظ ایله اوحیندن ابن مطیع حرام زاده باشین قویدی باش اوستنه خواب بعضنه کرفتار اولدی دیدیلر امیر
بوایکی نفری کتوردق هر کوریکیدر دیدی قوتون کیتونلر عم اوغلیدیلر پس راهب ابراهیم کلدیلر دیره طعام دیدی
راهب برجام شراب کتوردی دیدی امیر ایچ نشاء دیرون راهب بلردیکه دین بیغمبرده شراب حرامدر ابراهیم
دیدی برلور شراب وکوشت خوک حرامدر راهب دیدی توبه ایلدیم که داخی ایچمیم ابراهیمون یقینی اولدیکه
راهبون قلبنده خیانت یوقدر واخلاص شین مسلمان اولوب دیدی برلور هر باغ کوردن ابن مطیع حرامزاده
یاتوب یا اویاقدور راهب هر دی کلدی کوردی اوملعون یاتوب کلدی ابراهیمه دیدی هر فرصتدر ابراهیم
هر دی بسم الله الرحمن الرحیم دیوب قلچین چکدی ایستردی دیرون چمون کوردی جبلر سنه یلر مصعب بن زبیر
کلدی ابن مطیع بوحیدن هر دی ابن زبیرون استقبالنه چمدی ابراهیم مأیوس اولدی راهبی قوع ایلدی ابن
مطیعون دلسنجه روانه اولدی کوردی اوسافلر مصعبون کلمه کندن اوتری شادلوق ایلولر نعره چکولر
ابراهیم کوردی بر شخص دار دیدی هر کس امیر مصعبی منه نشان ویره مین شهرفی بلده وار ویرم اونا اوشخص
دیدی کلکیدا قمن نشان ویرم پس هر ایکیسی کیدیلر تشدیلر بریره ابراهیم کیم بوحیدی ابراهیم دیدی
برلور دیکوردم نه مذهبده سن دیدی عداوت ابو ترابه واجب بلم عبد الله زبیری امام بلم ابراهیم بونی
ایشیدنده قلچین چکدی کس باشین اول قدم کیازه سالدی اوردن کلدی دریا کیازسنه کوردی ایکی بوزه
بوق کشتی کلور تمام قوشوندر مکمل ومسلح ناکاه بر بوک کشتی کلدی اولون آراسنده مشعلار یاندیشدیلر
وبر تخت قویمشدیلر زرباف پصلی لر ترتیب ویرمشدیلر مصعب بن زبیر ملعون اوتخت اوستنده اوتوردی
مانند عروس آراسته ایلیوب اوملعون تختندن چمدی برهب کرانایه رکابنه چکدی بنا ایلدی بر تجلدن کلمه که
ابراهیم هر شدی باخردی ناکاه ابن زبیرون نظری ابراهیمه هر شدی ابن مطیعه دیدی بوکمدر بلدباخر
بزیم قوشونمزدن دکلدر ابن مطیع دیدی ویلک نه بس امیره کرنوش ایلمزسن ابراهیم دیمدی ابن زبیر خشمناک
اولدی دیدی اونی کتوردون بوره بلمه معلوم جاسوسدر کلوب ابراهیمه خبر آپارسون ابراهیم آیاره چکدی مصعبون

ابراهیم آهسته آهسته دعای خدایا منی بو ملعونلر شرندن حفظ ایله سادی دیرایله که ابراهیم کلدی مصعب
دیدی ایشیخ یانیندن جاسوس یا عربلردن بو کندیسن که اسیع مندن پاک ایلمرسن دینه توضیع ایلمرسن
ابراهیم دیدی امیر من عربم سن که عربلردن لشکر یستدن حرسنون کوکلوکه کلمشم بنی نفسلار رسوم
خدمت بلرم مصعب ملعون ابن مطیعه دیدی بونی ساغلاد تا خرمنزله دوشنده دریت تحقیق ایلیم کوردم
بو کیمدر ابن مطیع حرام زاده عامر بن حرة نی چاقردی ابراهیمی اونا تاشوردی عامر ابراهیمی کتوردی بر نفر
موکل قویدی بو طرفدن ایله که ابن زبیر دوشدی منزله ابن مطیعه دیدی او جاسوسی کتوردن ابن
مطیع آدام یولدی عامردن یانینه که عربی کتور عامر دیدی حیفدن چیقنی استیکه آتنه سوار اولسن
آت توتسنی ایدی او ملعون حضرت شاه ولایت هر علیه السلامه بی ادبانه سوز لردیسنده ابراهیم
غیرتنه کلدی ال قائمه تمشیره ایلیب کلدی عامردن یانینه دیدی استیرسن بنی آیارسان ابن زبیردن
یانینه دیدی بلی دیدی بو هدیه نی آل عامر الین اوزاداده ابراهیم بر ضربت کمرندن بله اوردیکه
خنجر ترکمی دینم ایلدی اوندن صوره هندی اوآدامیکه ابن مطیع یولاشدی اونا دیدی باره کیدرسن دیدی
بوردوه بر عرب وار ابن مطیع استیوب کیدرم اونی آیاردم ابراهیم دیدی او عربی تا نورسانه دیدی
یوخ دیدی کل اول سنه بر تحفه ویرم اوندن صوره کلمشت عربی آیار قلیج الندن بله که بو نیوندن سالدی اوتن
قدم باشی کنازه دوشدی پس ابراهیم اوردن چیقوب یوز قویدی اوردن لشکر کاهنه کیتدی که قوشون خبردار اولدلر
که ابراهیم کلوب تمام کلوردیلر کوردوشنه دیدیلر امیر باره کیتدون باره کلدون ابراهیم سرکذشتی
خالیه والی الختم نقل ایلدی دیدیلر الحمد لله که حله بر آیت تمشیدوب اوکون ابراهیم کوتوردی بر نامه ابن زبیره
یازدی اما بعد ایلعون ابن ملعون دین او شخصکه کناز فرانده دوشدون عامر بن حرة تاشوردون منیم
بچه نفرادا اللاردن جهنمه کوندردیم ایستیرم اشاء الله سینه جهنمه دخی ایلیم نصیب اولماری انشاء الله بو کون
سینه بر چاشنی داوزرلم بو قلیجلان که شاه ولایت انعات ایلیب یامنی دخی حارث بن عبد الله کوندردی

ابن زبیره

ابن زبیره اوملعون نامنی اوخوی غضبناک اولدی حارثه دیدی ال کوتر حرم تا کرک مختاره و ابراهیمه لعنت ایلیه سن
حارث دیدی قوشونده امرا ایله هامی حضرا اولسون هامی ایشتسونلر ابن زبیر حکم ایلدی لشکر تمام حضرا اولدولار
حارث چیقدی براوجا بیره اول بر خطبه اوخوی بعد از آن دیدی جهت هر کیم استیر که لشکر سوری وارلنی کوره
لشکر مختار و ابراهیمی کوردون و اکر استیه سوز که لشکر فرعون و هامانی کوره سوز لشکر ابن زبیر و
و ابن مطیعی کوردون ایله مصعب بن زبیر بونی ایشیدنده الندن بر حربه دار دیدی حارثون قارنندن اوردنده
دلسندن چیقدی بو خبر تیشدی ابراهیمه چیخ متالم اولدی حکم ایلدی کوس حربی چالدیلر لشکر سهاب جنکه غوطه
ور اولدیلر علملری افراشته ایلدیلر ابراهیم دیاقچه قوشون دلجه ابن زبیر بی خبر ناکاه ابراهیم تیشدی
شیر کرسنه کیمی اوزین اوردی اوصاف منمه نی بیسیره هر کسلر قلب جانه سوردوب الی ایکی نفر اولدیلر عبیدلر
خاک معرکه یاتدی بر طرفه العینده اوردن لشکر یولن قلبنده قرار قوتدی ابن زبیر دیدی اکر ابراهیم بر حمله ایله
منم لشکریم منهزم اولور احرا ایلدی تمام لشکر پیاله اولدولار اوخلدی قوتدی کمانه سکزیان تیر اندازه و هر یان
سپنک اندازه و یان نفر قاره اندازه موسنری تیر اندازه ایلدیلر ابراهیم احرا ایلدی تمام لشکر قلبدن چیکدیلر نیزه لرین
کوتوردیلر حمله ایلدیلر خاک عظیم اولدی ابراهیمون قوشونی مانند شیر خشمناک میدان معرکه نعره چکدیلر هر طرفدن
تیسندن اوردوده خانه زینه کیمی کلوردیلر هر کیمون بلندن اوردوده خیار ترکمی دینم ایلوردیلر اوصیده احمر بن سمط
یزید بن انس ورقا بن عازب روشاسی بنی تمیم هر بری قوجلن اوزلرین بیتوردیلر ابراهیمدن کوکنه هر دم دیدیلر
بزه عار اولسون که امیر بیز قلیج اوردیلر ابراهیم اولاره نورش ایلیب دیدی ایدیستان عبید کرار اولدون
بزه عار اولسون که امیر بیز قلیج اوردیلر ابراهیم اولاره نورش ایلیب دیدی ایدیستان عبید کرار اولدون
چاره یوخدر سعی ایلیلر که نقد جانوزی نثار ایلیت ایلیون بونی دیوب اتنه جهیز کوستردب سارنه
ایستیه ایسه کیم میدانه کلمه لی سنه ری النبی محمد والوصی علی حمله ایلدی تیر اندازلره اوبریلردوه ابراهیمه بیعت
ایلیوب سکزیان تیر اندازی و هر یان سمک اندازی بیرلردن قالخوب قاید قدر قیاقلدرنه رزل رزل بیوردو
ملح کیمی دغنه یلدر ابن زبیردن یانینه تیوردیلر پس کیرلی قاید قدر ابراهیم سارنه طلب ایلدی مصعب بن زبیر دیدی
عبد الله مطیعه دیدی سن نه عورتسن و کیمسن بنجه دفعه ابراهیم میدانه کلوب مبارز استیوب اسیع کیم کیمدیوب قوشونی زیر و زبر
ایلیوب ایندی تو دوروب کیمسن اونی دیدی کتور بنم یانا عبد الله بدو دیدی علم سیاه کیتوب

برهب کرانمایه رکابنه چکوب کلدی ابراهیمدن مقابله دیدی ای ابراهیم بوکون میدان اهرداندر بوقدر بل منم قهرمان
قورتولماجاقسان ابراهیم دیدی اولمون من سنی هرن اولدوره جاقیدم اورامبلن که دیره کلدیم اما اولدوردوم که
دیمه سونلر ابراهیم حیله ایلدی اینشاء الله توفیق الهی ایلن و مدد ائمه اطهارلن سنی بله اولدوروم که این زبیر
واعدای شاه ولایت عبرت تولدر بونی دیوب برنعره چکرندن چکدی ابن مطیع لرزه دشدی بخچه عرب
رد و بدل اولدی آخر الامر ابراهیم قلچین قوزلوی بوضربی ابن مطیع قلقان چکدی باشنه ابراهیم ماهرو یاعلی دیوب
اولمونلن قلقانندن بله توختایله که سپر آرالن بولندی و خود فولادیدن کچوب فرق کسین و عرب
تا خانه زینه کیمی هرنیم ایلدی نصفی صاقلاندی و نصفی صولدن هر بوب خلقی ماکهان هرخه باشورلی مصعب ابن زبیر بوسعی
ابراهیمدن کورنده رنکی زعفران کیمی سارالدی دینا کورنه تیره و تار اولدی لشکرینه دیدی اکر ابراهیم حمله ایلیه
مبادا قاچالور و الا بر نفر و نز قورتولمازاو قدر دایانوب که برچه کچه کلمون آرلقه ماموز کیدیق بصیره اولون
قلجه لن قورتولاق اوانشاده کوردیلر که ابراهیم کلدی مبارز طلب ایلدی ابن زبیر دیدی سبحان الله بونجه آدامدر
بوقدر قان توکور آدام اولدوردکنه هیچ بو قدر قوشوندن باک ایلمز ابراهیم هرچه مسابقه ایلدی بر احد
میدان مبارزه کلمدی پس ابراهیم برنعره چکدی جمیع لشکرینا ایلدیلر تترکه پس باشن قرپوس زینه دوتوب
اورین اوردی علمی لشکره احمر بن شمیط و رقاء بن غارب بر جمعی روشای شیعه شین حمله ایلدیلر ابن زبیرون قوشونین
اوردیلر بر برینه علم کفر نکونسار اولدی صدای برن ها برن و بکش ها بکش لشکر اسلامدن بلند اولدی ابن زبیر
ملعون هر روش دیره ملعوب لشکر ثقاوت اثر بلدیر لوز هزیمته قویدیلر ابراهیم اشتر لشکر نصرت اثر بلدیر
اولمیلر عین طعن نیزه و ضرب شمشیر بلن خاک هلاکه سرنکون ایلدیلر جمع کثیری جهنم واصل ایلدیلر و اوچ مان التی یوز
نفری اسیر ایلدیلر باقی لشکر مصعب ابن بله یوز قزاره قویدیلر خلاصه ابراهیم لشکر کاهی غارت ایلیوب کلدیلر
هزاره بر بیرون آدیدور اورده جناب امیر علیه السلامون براو علی وارید آینه مجمع نهشتیه دیردیلر اوشهزاده لرنی
آنسونلن قبیله سونلن آیوله چیقردیلر بلکه مجمع حنفیه ابراهیم اشتیه که حضرتون براو علی اورده وزیر
هزارون رئیس لرین چیقردی احوالی خبر آلدی دیدی هرکیم امام زاده نی سنه بیوره ماک دیلاندن غنی ایلدم روشای
هزار بنا ایلدیلر اغلماقا دیدیلر امیر فرزند شاه ولایت بوروده نیدی دشمنلرون قورقوسندن اوزین اشکر ایلدیلر

بزده

بزده بلمز هرق که امیر المؤمنین اوغلدر ایله که سیزون کلمک خبر وزیر اشتدی اوکوشده که مهمان اولشدی اوردن چیقدی
ایستردیکه سیزی کوره لشکر ابن زبیر اونی هر تیدیلر آپاردیلر اوملعونلن یانه ساعدیلر تا اوزمانه کیمی هر بیر ایلدیلر
بزکیتدوق کوره هق اوشهزاده مجروح هر ثوب ناله ایلر دیدوق ای بزرک زاده آهن مذکورون اولکن
دیدی امیر المؤمنین اوغلیام منم سنی محاصره و ابراهیمه سویردون دیدون که ابن زبیر منی توتمش اولدوردی بونی
دیدی جانغی جهان آفرینه تسلیم ایلدی هنوز سیم وفن ایلمیوز ابراهیم دیدی کیدون اونون جنازه سین
منم یانمه پس اوشهزاده نون جنازه سین کتوردیلر اوقاتله کوردیلر بارین پاره ایلدیلر باشدرین آچدیلر فریاد
ایلدیلر هردم دیوردیلر یا ابن ولی الله حیف که حضرت اولماق جنازه سنه فدا ایلیاق پس ابراهیم اوزی قولدرین
چمر الدی اوشهزاده علی ولی کفن ایلدی ماشعلرین نازین قلدیلر آپاردیلر دفن ایلدیلر سنده زیارتکاه در

کاشکی الشیعه آنمز دخدا بو بابایه ان خود کرکلر

مجلس چهاردهم

بلکه ذکر اولندی که ابراهیم اشتر علیه الرحمه مجمع نهشتیه کرجناب امیر یلن اوغلیدی
اونون تعزیه سیندن فارغ اولدی اوچ کون تعزیه ساخلادی هر بر منجی کون مظفر و منصور کوفه طرفنه روانه اولدی
اوچ مان التی یوز نفر اسیر لرده یانده تاتشدیلر بر بیره که آینه خارزم دیردیلر اورده اورده شدیلر
ابراهیمون قرارین بلیدی هر بیرده که لشکرکاه ایلردی اویرون اطرافنی هر لاوزلی کنه بطریق علامت لاوزلی
تشدیلر بر بیر زکره اونا سلام دیوب خبر آلدیکه بو خیلی کمیدندر بر زکر دیدی مکر سن بو قوشوندن دکلسن دیدی
من غریبم بر زکر دیدی بو قوشوندن حذر ایله بو لار لشکر مصعب ابن زبیردن قاچوبدر ابراهیم دیدی
من اشتدیم که ابن زبیر بو لاردن قاچوب بو لار اونا ظفر تاپوبدر بو جماعت سر حقیدیلر و الله دن
اوتری قلچ اورولار بر زکر دیدی هرکیم بو سوزلری دیوب رافضیدر منافق مختار کیمی ابراهیم کیمی من اولاره
لعنت ایلرم ابراهیم دیدی بنه اولاره رافضی دیلار دیدی اوندن اوترکه علی و اولاد علی امام بولار و نماز قلاندی
حی علی خیر العمل دیلار کچه کوندوزده التی بر کیت نماز قلدیلار اون بدی رکعتی واجب باقی نافله معاویه

ویرنده و اسنده لعنت الله ابراهیم دیدی دیکوردوم حق بولارون نی نسی سیلیندر برزکر دیدی برزمین معاویه
ایلیندر اوندن صوره عبدالله بن زبیر بلیندر ابراهیم دیدی حسنت ایله سون کیمی حساب مذهب اختیار قیلدم
کل بر قوصا بلدشاق سنون کوزلرون اولیوم سنون حقون منه وجبدر برزکر دیدی شاد و خرم کلدی
ابراهیمون یاننه الدین دیعی ابراهیمون النه که مصحفه ایلیلر ابراهیم اونون الدین بله سنیدیکه برزکر
بله بلدیکه عصاسی بر برندن آیرلدی اولعون فریاد ایلدی نکلدی غش ایلدی ایله که هوشه کلدی دیدی اشتدی
کیمسون ابراهیم دیدی ما سنون حجتون منم قلبه جمع دیوب کلی بو هدیه نی آل کیت ایله که کلدی ایردی
ابراهیم اونی باشدی باغرینه بله سنیدیکه تمام سوکلری خوش خوش اولدی اوندن صوره قلبن چکوب باشین بندن
آیردی اوکچه کچدی صباح اوتزلدن کوچ ایلدیلر کوفیه وارد اولدولار کلدیلر مختارون یاننه وقایع کدشته
ابتدادن تا انتهایه کیمی امیر مختاره نقل ایلدیلر راوی دیر او اوچ ایلی آلتی یوز نفر کیمسه کیتمیشدیلر
اولاری تمام کتوردیلر مختارون یاننه امیر مختار حکم ایلدی تمام بوروون قولاقلارنی کسیدیلر آنلرنی
داغلادیلار اوتردیلر مختار بو فتحون شکرانه سنه یتمش کون اوروج حق تدریس ایلدی درهم
فقرایه ویردی شعر شاعر اولدولار دشمنلر غمناک اولدولار بو طرفدن مصعب بن زبیر که
ابراهیمون قورخوسندن قاچمشدی ایشتدی که ابراهیم کلوب کوفیه اولموزده قاتیدی بصره کوتوردی
برنامه قرداشی عبدالله بن زبیره یازدی تمام صورت حالی مشروحا یازدی و قوشون ایشتدی
نامنی ویردی قاصده ملکیه روانه ایلدی اوکونلرده طایف و یمنون اهل عبدالله خروج ایلدیلر
قاصد که ناصی سوردی عبدالله اولمون اوچون دعا عندن کچیزی جوابنده یازدی
برلور ایندی مندن سنه کومک لک اولماز اوندن اوتری که حردم طایف و یمن
باشی قوزیولر اکر امارت و ایالت خیالونده وار کرک اوز ولدیوی هر نو
علندر ساطلیسن اکر باشاراجاقون لوصدر کل ملکیه حق بولاری دوقع ایلیم
اوندن صوره لوز عراقه قویوم مختاری دوقع ایلیم هی قاصد کونوردی کلدی

بلکه

بصره نامنی ویردی مصعبه آچدی اوچون قرداشنه تغییر ایلدی کوتوردی برنامه عبدالملک بن مروانه یازدی که مختار
ابوعبیده ثقفی کوندره خروج ایلیوب شیعیان ابوتراب شیعه جمع اولوب اکثر بلاد عراقی تصرف قیلمشلر کوتوردی حق لشکر
نامعدودین اونون حربنه کیتدیلر محاربه شدید اولدی آخر الامر شکست قاچش بزه یوز ویردی اکری بین نفر بزم
قوشونوز مزدن دار السقره روانه اولدی ایندی سندن نوقتم بوره که قوشون کوندره سن تا کوفنی آلوم بله ایلیم
که همه ممالکده خطبه سون آروه اوخوسون نامنی ویردی قاصده روانه ایلدی دمشقه ایله که نامه یتدی عبدالملکه شد
اولدی جوابنده یازدیکه سن سبب اولدوه زحمت ویرمه بصره دن چکمه من اوقدر قوشون کوندرم که مقدمی
کوندره اولسون ساوی دمشقده مختارون وابراهیمون باشین کسسونلر کوندرسونلر منه و تمام شیعه ابوترابی
یوزندن کوتورسونلر نامنی ویردی قاصده نوبالدی اورون ویردی کلدی مسجده بعد از نماز جمعه مجلس خبر منبره دیدی ایدیلر
معاویه بلون واکاه اولون مختار ابوعبیده کوندره خروج ایلیوب بر جمعی دوستان ابوترابدن اونا بیعت ایلیوب
امام حسینون قانین ادعا ایلر ایندی کیمدر رسول اباده من اونا قوشون ویرم کیتسون عراقه محبان علینی اولدوروسون
و مختار و ابراهیمون باشین منه کوندرسون بو جهانده امارت و ایالت اولسون و او جهانده شفاعت معاویه
ویرنده یتمش یون ناکاه عامر بن ربیعه که حروانون عمو سیدی دیدی ای قردشم اوغلی بلورسن که منم عداوتم
ابوتراب و اولاد ابوترابه نقدر دین کیدرم بو اشون عهده سندن چخارام و منابر که اولاد فاطمه
خطبه اوخوردیلار یاندرام عبدالملک شاه اولدی نقبای لشکری ایستیوب امر ایلدی نوحی مدن قوشون
جمع ایلدیلر خزانه نون قاپوسین آچدی قوشونا درهم و دینار و اسب و سلاح ویردی فرمان ایالت عراقی عامر
ابن ربیعه نون آدینه یازدی یتمش مین نابکارین مختارون دعوا سنه کوندردی اولدلار کلدیلر
تا کوفنون حرت آقا حلقه سنده اورادی عامر بن ربیعه سر حد لری معتمد آدا تا سوردی که ساده

کنه بطریق علامت ده لانورلی کوردی بر شخص شتر سوار صحرا طرفندن کلور مختار دیدی اولی کتورلن منیم یانمه ایلدی کتوردیلر
خبر آلدی مارلن کلورسن دیه کیدرسن دیدی قبیلدن کلورم دیو کوفه کیدرم مختار بر کلدی دیدی منی تولاما حق سبحانه
دی والله بونلن اورام اوشخص قورخدی دیدی امیر من جاوسم بنی ازد قبیله سندم بو قدر بل عامر بن ربیعه
کوفنون دورت آقا جلقنده لشکرگاه قوروب بنی کوندردی که سنون کیفیت حالنی وکیفیت سپاهنی معلوم
ایلیم کیدم خبر آیاردم مختارون خوشنه کلدی چونکه عزیز دیدی امرالدی بر طلعت ویردیلر دیدی اگر عامر سندن
خبر آلدی که مختارون نقدر قوتنی واریدی نه دیرسن دیدی دیرم بو زمان تاهیت اولاردن قلبنه کلش سون مختار
دیدی یالان دانشاق کناهدر دیکلن اوتوز بین نفر قوتنی وار ایکرمی آلتی بینی مخصوصه در مختار ده دورت
بینی ابراهیم اشتره پس محوارزی حرخص اولوب کیتدی عامر بن ربیعه دیدی بنجه اولدی نام احوالدی کلمه جرا
نقل ایلدی عامر دیدی سن کل برلشیده ایله اون دورت نفر خواص مختارلن منه نامه یازوبلر که دعوا کوسنده
مختاری دوتسونلر ویرسونلر منه دیارنشیدلر بنفه سنون کیمی دشمن ابوترابوق همیشه مختارلن قتلنده خصوصنده
تدبیر ایلدوق آولاریده قلاندر قلاندر آمانشان دیو ایندی حر اولاره بر نامه یازدم که ایلشیده حرداده
اولسونلر وقوجنا سونلر اگر مختاری یا اولی یا دیری منه ویره لر مال واموال مختاری اولاره بخشدم وعبد الملک
مروانلن اولاره طلعت الله دهر ولایت وشهرون حکومتی ایستیه لر آلدم ویرم دین اوزدم بقدر امکان
محبت ایلدم اگر بونلن اولاره بیتوره سن مین دینار وایکی مین درهم سنه ویرم هر وازدی دیدی یازه آیاردم
وجوابنده کتورم اما بر زاهدلن قورخرام که مختارون آدملری منی کوره لر دیو تالار آیاردم مختارون یانه نامه سندن
آلدلار واوادون دورت نفری اولدوره لر عامر بن ربیعه دیدی خیر بر حیله ایلدم کهنه لباس کیدی باش آچوق
لاق بلن کیت اگر سنی دیو تالار مختارون یانه آیاردلار ویکلنکه که عامر بن ربیعه سن ویرلن طلعتی منیم کمنده
کوردی اتجقی کلدی دیدی ایرافضی اگر مختار سنون مذهبنی بلمیدی سنه طلعت ویرمزدی ایستدی منی اولدورسون
اهل قبیله توسط ایلدلر حر اولدورمدی اما سویندردی دیو ایلدی بر یونی پس سنه طلعتده ویری دیو ایشیده ایستدی پس عامر

ملعون

ملعون نامنی یازدی دیدی محوارزیه بو ایلدی ناکوفنون یوقلقنه بیشنده دوتلن اندی دوه بین کزلندی
سر پا برهنه یوز قویدی کوفیه مختار برسم معهود سوار اولمشدی دیو لانورلی کوردی بر شخص پیدا اولدی دیدی کتورلن
دیدیلر کتیدیلر دیدیلر امیر همان شخصدر که بنی طلعت ویرلن مختار دیدی ای عرابی سنه اولدیکه
بلا برهنه اولمسان اوسوزلرکه عامر بن ربیعه دیشیدی دیدی مختار دیدی غم ایلمه اگر اولدرسنه اولیت و
آزار ایلیلر بزر رعایت ایلدوق مختار امرالدی پس یوز دینار وپس مین درهم وایکرمی دست لباس ویردیلر
دیدی بو وده قالوسان قال کیده سن نیت حرداز دی بو کرم وجانی مختاردن کورنده اوزاوینه دیدی دنیا
فانیدر آخرت باقی جوانمردکیمسه حیاتنی ایلمک حرمت کلدی یقندر که مختار لشکری مؤمنلر ولیرو شا
میان تمام قاتل اولدر اوندن اوتریکه اولشکرده زنا وشرب ولواط ایلوقلر لشکرده نماز داوروح قرآن اوخوماق
احر معروفلوق ایلمک محرم وآل محمد صلوات کوندرمک پس کلدی مختارلن الین اوپدی دیدی امیر بر بوزوم ودر ایستدم خلوده
دیم مختار کلدی کمازه دیدی امیر بونمنی اوخی مختار آلدی کوردی یازنوب اون دورت نفر اولشکرلن بو قصیده بر مختار
آتدلن اندی سجده شکر ایلدی ابراهیم اشتری چه قردی آولاری اونانشان ویردی اوردن کلدی یاز لشکرگاه
او اون دورت نفر ده کلدیلر مختارون یانه الدی قلدیلر بونلن قبضه لیرنده مظفر فرصت ایدلر که مختاره ال
تاپسونلر مختار بر سبب امتحان کاه اولارون یانه کلوردی کاه قیدردی اولار سیم کنار اولمردیلر مختارون یقنی اولدی
السنده بر حربه واریدی اولارون بر بونلن سینه سندن اوردی آتدلن یکلدی مسجدین تا بر برماسین جهنم واجب
ایلدی ابراهیم دیدی امیر بو امرده توقف اولایدی تا بولارون حق الفتوقی ثابت اولسیدی مختار یاتوشدی
ابراهیمون السندن کمتردی اولارون کشته لیرنون یانه هنوز رمقی اولارلن واریدی ابراهیم دیدی امیر مختار
پشیمان اولوب اوحرام زاده دیدی بز ایستیرق مختاری اولدوراق اوبزی اولدوردی ابراهیم دیدی نه مختاری
اولدوروردی دیدیلر بزماسی موسی عصا واولو علیمون دشمنیدوق الحمد لله که اولارون عداوتلین ومعاویه ونیزیدون
محبت ایلمیز دنیادن کیتدوق ابراهیم ایله بونی ایشیدده قلبین چکدی اولارون بلاسین بدنلرندن ایردی

پس مختار محوازدینی چقردی یوزین هدی قوشونه دیدی ای برادرلر هر کیم منی استه بونا برسون دیرسون بو باشی
اولدی منم حیاتمه اول ابراهیم اشترمین دینار و مین درهم و بر دوه و بر دست لباس و بو اوده بو بر
زاد و دیر دیلر اوقدر مال جمع اولدیکه حد یوق اولمسی اعرابی دیدی امیر آندا اولسون آقام امام حسینه بولدرلر اسیر بن
کوتورم المامیم بوره بولاری کوندر آقام امام زین العابدینه اما برجه عرضه اسیر کیمه دیمیه سن تا حر بن
ربیعه نی دیرم سنه مختار دیدی بنجه دیرسن دیدی سورا اول منم بانجه کلمی کیدیروق ابن ربیعه نی لشکر کاهنه
برآز قالدی سن اوزوی کزلت حر کیدیرم ابن ربیعه نی یانینه دیرم که سنون نامه لری آپارم اوجاغنه
یتیرم اولدرون بری منلی کلوب که سنی کورسون آندیرسون که اگر مختاری اولدورسه حیله ایله سن ایله
کلورسنون یانوه هرنه بورسن ایله مختار دیدی بو صلاح دکل اولدرون طلبه دار لر بوراکثر اهل شام و عراق منی
تانوللر اعرابی دیدی اختیار دونور مختار شهره هر جانب ایلدی ابراهیم مختار یدن و لشکردن کزلین کلدی اعرابی
اعرابیون یانینه دیدی امیر اکون سه اوار کلمک قوشونی قوتاکیده بو منم ایشمدر کل منیله کیدیاق اعرابی دیدی بو بابده
چاره ست ازدیلر کلسرندن که ابراهیم ایله ایدی قلین حالی ایدی هر بری بر دویه سوار اولدولار کوندن
چکیلدی عاصم بن ربیعه نون لشکر کاهنه یتشدی اعرابی دیدی سن هر بو برده حر کیدیم اولمعونی کتوردیم ناکاه
لشکر شامون طلبه دار لری یتشدی دیدیلر کیمسه زاده کیدیر زاده اعرابی دیدی حر هالا ازدیم که رسالته کیتدیم
بو دوه عموم اوغلیدر کوندن منیله کلوب عمی اوغلی زیارت ایلیون دیدیلر سنی تانزوق اگر بالقوز اولیدون
سنه متعرض اولمازیدوق ایندی که بو برلسین تانمزوق کرک ایکونزیده آپاراق عاصمون یانینه پس اولدرون
هر ایکسی کتوردیلر ابراهیم ایله که عاصمون خیمه سنه ظاهر اولدی دیدی اناقه و انا الیه راجعون عاصم بن ربیعه
باجذی ابراهیمی تانمادی الین کتوردیلر نقابلی یوزندن قوزلری ایله که درت باجانده کلدی دیدی باین الاشتر بو
حر دارزدی سنی کتوردی بدر که منی اولدوره سن ابراهیم دیدی بلی سنی اولدوره کلمشم امید وارم که ابن زیاد
وقتله امام حسینی تام اولدوردم عاصم کلدی دیدی ای اشترون اوغلی دیوانه سن منی نجه اولدوردون که المده اسیر
دیدی الله قاتله قادر که منه کنات دیریون و سنی نیم المده دیکر ایله سون عاصم خشمناک اولدی سیاف البشتده
ایله جلاد حاضر اولدی دیدی امیر بو راضیلرون کاسنی قباقجه اولدوره دیدی اول ابراهیم بو بلانی کتهاندر جلادر

ابراهیم اکلش هر دیدی که بو یون او رسون او حیسنده بر نفر ندیلرون کلدی دیدی ایها الله میر منم بر عرضوار قوی دیدم
کور اگر صلاح اولسه قبلی ایله دیدی بندر دیدی جلاده دیکلین برالین ساغلدیلون عاصم جلاده دیدی توقف ایله
ندیم دیدی امیر ابراهیمی ایندی اولدورسن اسیم کیمون خبری اولمار صباح دیلر که ابراهیم دکلش کلمش بولنی
اولدورمکی قوی صباحه جمیع لشکر کورسونلر اولدوره بو یون او رکوس بشارت اورسونلر و باشنی قوشون
الجیده هر لاندر سونلر و بعدازان کوندر شامه عاصمون خوشی کلدی اوندیده اهلیتون و شملرندن ایدی
عاصم حاجبی چقردی ابراهیمی وارزینی حاجبه باشورلی دیدی بولاری ساغلد تا صباحه کیمسی حاجب ابراهیمی آپاردی
عاصم دیدی ای ابراهیم بر بوکجه عمرونده قالور صباح باشون کسدرم بدون اوکیسنده یاندرام ابراهیم بو بیتی
الله توکل ما کار تخو بیار کراحی که نشتیم کر زنده مان بدر کشد رای رای اوست
پس ابراهیمین کتوردیلر خیمه بو یلدرینه زنجیرلا یلدرینه کسنده هر برینی چهار میخه چکیدیلر حاجب مین نفر تابعی
واریدی خیمه‌نون اطرافنده پاسبان قویدی راوی دیر او مین نفر مستحفظ بو خیمه کشیدیلر ابراهیم قرآن
اوخوردی وارزی اغلوردی ابراهیمه دیدی ای امیر دشمن السنده اسیر اولدوق ابراهیم دیردی اگر الله اسیب
که امام حسینون اعقابین آلاق بولار بزی اولدوره بلمزلر اگر اجلمز یتوب سیلمک اولی محوازدی اهلدیلر
آرتردی ابراهیم دیدی بر لحظه الله‌ون کرمندن مایوس اولما دعا و مناجات ایله ابراهیم بنا ایدی اهل اتی
سوره‌سین اوخوماقا باشلدی که خوش آوازین اوخیدی محوازدینی توخی هر قدر کچدی بو جیدن سرسیمه ایلدی
دیدی امیر ایندی بر واقعه کوردم کوردم امام حسین علیه السلام شریف کتوردیلر بیوردیلر ایکیون غم ایله ابراهیم
منده سلام بیوردیلر که اسیم غصه ایله یون ایندی بو ساعت بو بند زنجیرون سیزی قورتارام و اولدر
که ایستلر سیزی اولدورسونلر سیزون الورده جهنمه و حلی اولدر حق وجدیم و امام و قرداشیم
سیزه حلال ایلدوق بو ظالملرون ظلمندن خلاص ایلدوق ابراهیم قالدی اولدی دیدی بو یوخی رحمایندر یا عبد الله
ایکی نفر هستوی بر کجه جسده مقید و مغلول کوره بلمزلر اما کریز بخرابه شام الخ

بلکه ذکر اولندی محوازدی و ابراهیم عاجز بن ربیعه نوان حکیمله مقید و مغلول ایدیلر
تا همان کچه ازدی و معتمده کوردی که امام حسین علیه السلام تیرلف کتوردی بوریدی اصبح غم ایلیون و ابراهیمه مندل سلام بیوردی
که بو عیت سیزی بند و قید دن خلاص ایلرم و اوکمسنه لیرکه استیلر سیزی اولدورنلر اولار سیزدن الوروه هلاک
اولولار بو محنت و زحمتکه منیم محبتیمدن جهتله چکدرز جدیم امام آنام فرزندم سیزه حرمت ایلمز بو ظالمدن
ظلمندن خلاص ایلمز محوازدی سیدر اولوب واقعه نی ابراهیمه نقل ایلدی از قضا اوحاجب که بولاره پاسبان
بیدار ایدی بو گفتاری اشیدردی اوزاوزینه دیدی وای منه ویلت کونی پیغمبر منیم خاصه ایلیه که بنه منیم
اذیتم و آزار ایلیون خزینه عذر و بهانه کتوردم هر دی لیاقت کلدی ابراهیمون یانه دیدی امیر بو تمشمین
نفرکه خروج ایلیولر جناب امیردن اوزینه و اولادینه و ستیرینه بولارون اچنده مندل دشمن رقیب بوخصدلی
ایسندی اولارون تبرا ایلدیم و امیر المؤمنین علیه السلامون اوزینه اولادینه و ستیرینه تولا ایلدیم استرم سیزی
خلاص ایلیم اما بلرم بو ظالمون الندن نجه قورتولاجقسوز ابراهیم دیدی بر کور اوالمیکه سنی بلدرمه خلاص ایلدیلر
راه هدایته کتوردی فاقرهر که بر نده بو صحرادن اوزمقصد حزه تیوریون حاجب بونی اشیدنده همشه کلدی
اولاری چهار میخدن آچدی بند و زنجیرن کوتوردی هر بریه بر دست سلاح ویردی کیدون مندل هر چهارده
سلام بیوردی ابراهیم و محوازدی حاجبی جمع ایلیوب لشکرگاه ابن ربیعه دن جنوب بنا ایلدیلر کیمه که چولاق حاجب
بلدیکه اولار بر قدر کیتدیلر اوزاقلاشدیلر هر دی یخشین چکیلدی فریاد ایلدیکه ای هشام ابراهیم اشتر
یولداشیله بلقاچدیلر اومین نفرکه حاجبون تابعدی هره بر طرفه داغلدیلر نعره چکردیلر که قوتیمون
ابراهیم قاچدی القصه اوتمش مین نفر تمام دکلدی بربرینه سواره و پیاده صحرایه متفرق اولدیلر ابراهیم
آختاردیلر عاجز بن ربیعه کلدی حاجبون خیمه سنه دیدی ویک بو اسیرلرنجه قاچدیلر حاجب دیدی
امیر هر ایکیسن غل و زنجیرن چهار میخه چکدوم یاریم ساعت بوندن ایره لی کوره م سیزی کلمز هر دم
خیمه کوره م بو حدودلار بلرم کیم اولاری آچوب اوتوروب اما بلمه معلوم اولور که اوندیم اولاری قاچرمش اولا

اوندن

اوندن اوتریکه هر نفس سن اسیرون بولاری اولدورسن ندیم قوماسی یقین بولارون ارآسنده بر سردار عاجز
دیدی عزیز دیرسن پس ندیمی چاقردی دیدی ملعون حیله ایلیدون هستان ابوترابه منیم المدن قورتارون ندیم
هرچه آندا کچدی عاجز قبلی ایلدی حکم ایلدی جلاد کلدی ندیمون بویونون اوردی جهنمه واصل اولدی اوندن صوره
عاجز بن ربیعه سوار اولدی قوشونله بله ابراهیمون دسنجه زلن اولدیلر بو طرفدن ابراهیم و محوازدی کوفه
طرفنه کیدردیلر ناگاه کوردیلر نعره محوان و شیحه اسبان بلند اولدی ابراهیم ازدیه بوریدی بر بعد ریقین
عاجزون قوشونی بزی هر تمقه کلولار ازدی دیدی آج لوق و سوسزلقدن اولملک کیشدر دشمن الندن
اولملکدن بربرین قوچ ایلدیلر هر بری بر طرفه یوز قویدی ابراهیم بر قدر سرعتن کوکوردی و کوردی که
والدانلری هوی سسی کلور ناصحه کیمی کوکوردی ایله که صبح طلوع ایلدی کوردی اوزاقدن بر بیوک آقاج کوره تور
چقی پر برک و چوخلی شاخلی سنی وار اوزین بتوردی اواقاجون یانه چکدی آقاجده پنهان اولدی شاخلرون
آرآسندن باخردی آفتاب بلند اولدی هوا چقی کرمیدی ابراهیم اشتر بر وقت کوردی عاجز بن ربیعه
تنها کلور اواقاجون طرفنه نشنه لقدن دلی چوبلشکه بیشدی اواقاجون سایه سنده آتندن اندی کلدی
بیره هردم الین اوردی النه غیضندن جناب امیر علیه السلامه یاسزاد دیدی ناگاه ابراهیم آقاجدن اندی
اوملعونی کچدی بیره عاجز دیدی سن کیمسن دیدی انا ابن المالک اشتر النخعی ای ملعون یاوزده وارمیسن
دعا ایلدیم که منیم المده اولسن کلورون قلیجن چکدی اوحرام زاده نون باشین کسدی سر شب باورنک
واقبال وجاه سحر که نکون رو رخاک راه سر شب باو بخت دشمن اسیر سحرگاه دشمن بخت
اسیر ابراهیم عاجزون سلاحین سویوب کیدیر اکنه آتنه سوار اولدی بنا ایلدی کیمه که بر قدر کیتدی
بر جمعی سپاه شامدن تیشدیلر بله بلدیلر که عاجز بن ربیعه هر سنده بلر امیر کیمه هوا ایشدر دیلر کلمز ابراهیم
جواب ویردی آتا مهیز کوستروب تا اولارون نظرندن غایب اولدی راوی دیر ایله که صبح
اولدی مختار کوردی ابراهیم حاضر اولمادی قلبنده دغدغه اولدی آدام کوندردی ایوینه دیدیلر کیچه کیدون محو
ازدیلدی کیدوبلر هنوز کلمیوبلر بو خبری که مختاره ویردیلر الین اینه اوردی مکرر دیردی لاحول

ولا قوة الا بالله العلی العظیم پس امرا ایدی کوکسی حیلی کوردیلر دنای سواری دسیده ایدیلر برآورد نعره زلزل
رحیل بجنبش درآمد بهفتاد میل دم کرّه نارفت تا آسمان بلرزید بر خود زمین در زمان جمله سپاهان
سوار اولدولار کوفدن چقه یلدر خارج کوفده سران سپاه صف چکدیلر دیدیلر امیر پس ابراهیم ایله مختار دیدی
هر بن کوردم او جوارزدی حیله شیلی کلدی لستدی منه فریب ویره من قبول ایلدیم ابراهیمی مکر بن کوتوردیلر ایاردیلر
دیدیلر امیر اذن ویر کیداق عاصر بن ربیعه شجون اوراق اکر ابراهیمی دوتمش اولسالار خلاص ایلیاق مختار
دیدی صبر ایلیون تا کوردم نجه اولی اوحیله کوردیلر سوار ماننده برق کلور یوقلاشانده کوردیلر ابراهیمدر
السنده عاصر بن ربیعون باشی تشدی باشی آتدی مختارون ایاقلرینه دیدی امابن المالک اشتری لشارت
اولون اولدوردم عاصر ربیعه نی مختار یوکوردی قولاری سالدی ابراهیمون بوینونه یوزندن کوزندن
اوپدی لشکر کثرت شدلقدن دیردیلر بکمراله که بازم دیدن رویت میسر شد زخور شید جمالت
دیده بختم منور شد ابراهیم اوز قصه دماجرسنی نقل ایلردی کوردیلر سوار سوار نمایان اولدی یاشنده
کوردیلر او جوارزدی بر باش السنده تشدی آتدی مختارون قدیلرینه ابراهیم تاندیکه او جلاورن باشیدر
ارزدی مختاره دیدی امیر تعجیل ایلیون او جوجاجی بلکه بند و زنجیرون خلاص ایلیه سوز بو سوزده ایدیلر کوردیلر
برآیری سوار کلور السنده بر باش ابراهیم دوتلی او سواره نی باشدی بغزینه مختاره دیدی امیر بو باشلر جسد در
که بزی قید و زنجیرون خلاص ایلدی دیدیلر کلون اوز کوزلرنی تمز نقل ایلیاق جوارزدی دیدی امیر ایله که نجه
ابراهیمدن آیرلدیم بیا بانده یوکوردم تا صبح اولدی یشدم جرجه نون کمازینه ناکاه کوردم سواره کلور
یوقلاشانده کوردم ابراهیم بو بلعو مدور حق اونی تاندیم اونی تا نمازی تشنه لوق غالب اولمشدی بر نوعلن که دانلر
بلمزدی سار ایله مسندن سو ایستدی دیدم ولد الزنا کجه استرمن منی ابراهیم اولدوره سن اینی سنی جهنمون
زقومندن سیراب ایلرم اتندن چکدیم سالدیم یره باشین بدندن آیردم آتنه سوار اولدوم کلدیم اوندا بصوره
حاجب دیدی که فرسنی خلاص ایلدیم عاصر بن ربیعه مسی هر قتی سنه موکل قویدی دیدی کیدردم اکر ابراهیمی تاندیم سنی خلاص
ایلرم اکر تاپامادم بو بیزون اوراتم جمیع قوشون دانشمندلر برجه موکل منم بایده قالمشدی اویده خبری هر دم باشین

کسدیم

کسدیم پس ای امیر تیز اول تعجیل ایله اولارون امیری اولوب ماسی بلکشدر بریسی دیری قویما مختار دیدی بلدیلم
پس قوشونا هر ایلدی تام مکمل و مسلح اولدیلر اوزی نیزه و سلاح آراسته ایدیب اوتوزمین نفرلن عاصرون
لشکر کاهنه یوز قویدولار اوتمش بین کس کوردیلر که لشکر مختار کلور اولاروه سلاح رزم کیمیوب صف چکدیلر بر بایدان
صدای یا لثارات الحسین و بر طرفدن نوای و فریاد یا امامی یزید بلند اولدی هر ایکی لشکرون صدای کوس و ناوک عدوقه
تشدی ناکاه لشکر مختار آل قبضه تیغ آشباره ایدیب دیدیلر انتبی مختر و الوحی علی لشکر شاهان تیغ و سنان
اقلرمنده دیردیلر المنصور آل مروان هر ایکی قوشون دکدی بر بریه تا کوماز تیه کیمی کارزاره مشغول اولدولار مختار و ابراهیم
و عبد الله کامل و احمر بن شیط و یزید بن انس بیکبار بر شامیان تاختند بعون علی کارشان ساختند
او علی قائد بلد قبا قلارینه اوردیلار اولدوردیلار اوستاقلر یوز هزیمته قویدیلار ایکی آلتی بین نفر جهنمه واصل اولدیلر
او قاچانلرده بقیه السیف صحرالرده هلاک اولدولار اوتمش بین نفرون هر تا بین نفر خسته و مجروح و مشقت شدیلر نعم
خدا اکر نخواهد ز طوفان عاد بجنبد یکی برگ کاهی ز باد امیر مختار ناغنیمت بسیار مؤید و منصور کوفه کلدیلر
راوی روایت ایلر ایله که مختار لشکر شاه ظفر پناهی مصعب بن زبیرون جزیره دن و عاصر بن ربیعه نون قتلندن فارغ
اولدی کوفه جهت ایلدی امام حسین قاتلرینون قتلنون فکرینه دوشدی اما قتله امام حسین همره اوزنه نمز السنده قاریلار
اکلشدیلر دیردیلر مختار بو ایشی ایلکدن بلکه تحقیق امارتدر نه اوچنجه ایکه امام حسینون قاتلی طلب ایلیون ابن زبیری و ابن
ربیعه نی که اولدوردی و اخری بلن رجوعی اولمار اما بلدیلر که هر بریون بر مکافاتی وار پس مختار بدبیر ایلدی اولدیلر
که کربلا کیمشدیلر اولاری الله کمورتون ابراهیم اشتر دیدی امیر سبع عجله ایله بو جهت قتله امام حسین رؤسای کوفه
کوفدن هر اکر بر بین اولدورسن ماسی اجماع ایلدلر بخون ضایع اولمه صلاح بو در بولاری بر بر آیری آیری چادر و
خلعت ویرلوزش ایله دیکلین بنم مقصودم امارت و ایالت کوفه ایدی اینده که امام حسینون خونخواهلقنی بهانه ایلدم
اینکه مقصودم عمله کلدی اکر منم بر جوره کم اولدیلسین اوزدم بیه حکم ایلسین سیزه ویرجکم ابراهیمون عرضی ابن زیاد و مختر
بن اشعثی الله کمورمکدی او وقتده ابن زیاد کوفدن قاچمشدی کیمشدی بر شقه عبد الله ابن زبیره بیعت ایلمشدی الله که مختار
بولادی اشدنده صراب بلرب پس عبد الرحمن بن مخنف اشعثی ایستدی اوناضعف دلعی مرض ایلدی

مختار اوزاوزنه ویدیکیت اگر ویدکوم اولی خلعت سنون خونبهاندر اولنصوره اولاعیدن بربر چاقیروب انعام
وخلعت ویروب یولاسالوب ابراهیم ویدی امیر کوتوربرنامه محمد بن اشعث یازاظهار محبت وشفقت ایله واحراز
امارت منوثر مداینی ولسواد کوفنی اولون آدینه یازسوندر اونوثر ایالتی بردست خلقتن ویرا اولغلی عبدالرحمان
آپارسون ویرسون آتاسنه وکوفه دخوت ایله سون اگر اوزکه سیان کوندرسن کیدرکلمز مختار همان ساعت
عبدالرحمانه چاقروب چخ لعنت ونوازشات ایلدی اولنصوره فرمان ایالت مداینی ولسواد کوفنی محمد بن اشعث
آدینه یازوب واوزی اوخطلین بر محبت نامه یازوب ولیعهد عبدالرحمانه ویدی بولاری آپاریتور آتاوه ونیم سپاه
شامه ظفر تاپاجقمی اونا خبر ویرکه خلیج عراقی تمام تسخیر ایلدیم الا بصره اگر بزیم یانمزه کله بلده حکومت ویرم بلده صلحدا
ایلدم عبدالرحمان نامه وفرمان وخلعت مختاری کوتوروب یوز قویدی بصریه بر وقت تیشدی محمد بن اشعث یانه
که اولعون بالش وبیایه تکیه ایلیشدی کمر زرین بلنده حجب پادشاهی عبدالرحمانون السندن کتوروب لب طولی یانه
اول لب طلی اوپدی اولنصوره اتاسون الین اوپدی اوحرام زاده ویدی سندن بو اوزن کوتدن نیه چکدون
عبدالرحمن ویدی مختار دیدی سنه نامه کتورتمشم اوولد الزنا خشم آلوده رنگ کلشدی ویدی مختار کیدرکه سن اونا
قاصد لوق ایلمن عبدالرحمن ویدی هر کسیکه سنون نظرونده چخ شخص مختار اوندا اوشخصدر امیر عراق وعربه
مگر بصره محمد بن اشعث ویدی امارت عراق وعربه کیم ولیعهد مختاره ویدی محمد حنفیه اولمون نامی آلدی اوغلی ویدی اوغول مختار
برجوهر رباری وتدبیر ومبارز نامدار ایستر منی بوکیمین الکتوره والا بو محبت بزیم آراقده کاروان پیدا اولدی کاش
منلن مختارون آراسنده برحصار اولیدی اوتدن وبر مسافت اولیدی مشرقدن تا تعرکیمی جز بلرم که مختارون قلبنده
نلر وار عبدالرحمن ویدی بابا عمر بن حجاجه وزیاد بن ابی زیاده وشمر ذی الجوشنه وسنان بن انسه وجمیع قتله امام حسینه خلعت
ویروب اگر سن کوفه کتیسن اسیم زلو منافقه ایلیوجک محمد بن اشعث ویدی سن اوشاق ایله بلدیسن مختار ایستر نوجا عقل
مدار ایلیون ابن زیادی الکتوروب اگر اونی اولدورسه قاتلدن امام حسینون بر نفر قوماری هر بری بر عقوبتلن اولدوره
عبدالرحمن ویدی مختارون خیالنی بوزکلی اولون بطلی بوزرکه امیر اولسون پس محمد بن اشعث عبدالله یساری چاقروب
اونا مصلحت ایلدی عبدالله ویدی امیر سنلن ابن زیاد آراسنده برحشت وار صلاح اوزرکیده سن کوفه مختاره بیعت ایله سن
وکنیزنی اورکوندن ساغلدم اوزولدیرتدی اول هم اوزایوندی محمد بن اشعث برخیانت ایله کتیرن کوفه

نیس
اهل موصل جزدار اولدیلر کلدیلر حاکم موصلون یانه ویدیلر محمد بن اشعث عراقه کیدر وابن زبیر تکده وعبدالملک بن مروان
شامده ومختار کوندره هر بری ادعای امارت ایلدیلر هر بریون قبلندن بر والی کلمک مالیات آلدقجه بزیم قوه چرکو صدور
کرکی اوچ مالیات ویراق محمد بن اشعث بزون خراج آلوب اسیدی کیدر عراقه اگر صلاح بولسن کیداق خراجمزی قا
قایتاراق هر کیم حکومته کله اونا ویراق رئیس موصل ویدی ابن اشعث بر قوی مدعیدر بلش مین نفر باشنده وار اونا
مالیاتی لجه قایتارسون ویدیلر اگر سن رحمت ویرسن بزکیدروق آلدق پس اگر می مین نفره یوق موصل اهلندن اسباب
اسلحه کیدیوب شهرلنی چیقدیلر اول بر اهمی کوندریلر ابن اشعثون یانه که بزیم مالیاتمزی ردایله ایلچی بعضی متوردی محمد بن اشعث
جواب ویردی آتشدور اولدی خزانه واموالنی دوه لره بار ایلدی یولدی شدی اوزی قاچه قطار دلنجه اهل موصل
کیدیلر قاتلی کیمی یامان ولیعهدی کیمی توبوروب ویریلر ای امام حسینون قاتلی الله سنه لعنت ایلیون یازیم مالیاتمزی قایتار
یاقوماروق کیدیه سن ابن اشعث بلش مین نفرلن حمله ایلدیلر اهل موصلده تمام هجوم آوردیلر اولدیلر وعوامی عظیم بر یا
اولدی تا اینکه اوحرام زاده اوزین متوردی کوفه مختار ایستیدکه ابن اشعث کلور روسای کوفنی اولعونون استقبالنه
کوندردی تعظیم تمامیله وارد کوفه ایلدیلر مختارون کوشکنده بیرولیعهد اوکون کیچه صباح اولانده مختار اونون کوره
کیدی معانقه ایلدی اوزیانده کلش صورلی ابن اشعث ویدی شکر پروردکارا بچون اولسون که سنه نصرت ولیعهدی
مختار ویدی الله شاهدی که منیم خیالمده هیچ بدلوق ایلمک یوقدر پس سرت کتوردیلر اوزاییله بر بیانه بیت
ولیعهد محمد بن اشعثه ایدکه سربتی اپکدی اولنصوره مختارون الین هر بیعت ایلدی مختار هر رنگلی ایوینه چیقدی
ابراهیم چاقروب ویدی برلوستیم بوبلغی درک سفله روانه ایلیم ابراهیم ویدی امیر صبر ایله اسندکه محمد بن اشعث کلدی بوره
سن بر آدام تعیین ایله کتیرسون امیر موصلی وعوالیه سون موصلی الکتوروب مختار ویدی هر کیمی دیرسن کوندریم ابراهیم
ویدی یزید بن انس ازدینی کوندر مختار ویدی او صلاح کلی عبدالرحمن بن سعید حمدانی کتیرسون پس مختار عبدالرحمانه چاقروب
خلعت ولیعهدی ایکمین سواره ایله روانه موصل ایلدی ویدی اگر موصلی الکتورسن حکومتنی سنه ویرم عبدالرحمن بن سعید
طی منازل ایلیوب تیشدی موصله اهل موصل تمام عبدالرحمانون خیر خواهلرندن ایدیلر استقبالنه چیقدیلر عزیز
واکرام ایلدیلر دارالاماره بیرولیعهد اشراف موصل تحفه وهدیه عبدالرحمانه کوندریلر اول بدکوهر نصوره ابن
زبیر ولدالزنا باخبر اولدیکه عبدالرحمن بن سعید کلوب موصله حصین بن نمیر ملعونی سکزیمین نفر منفلن بله

یولاسالدی عبدالرحمن بن سعید اشیتدی موصلدن چیقدی کیتدی تکریته نامه یازدی مختاره که امیر حصین نمیر سکز یاشلی
نفریله کلور دیلر موصله منیله دعوا ایلیه که من کلدیم تکریته منه کومک کوندر نامه یتشدی مختاره ابراهیمله مشورت ایلدی
ابراهیم دیدی یزیدبن انسی کوندر اوکا رده ده روزکارون کرم و سرد دینی و ادب دست و دشمن ایچنده
اعتبار و اقتدار تمام واریدور آیین و قواعد مبارزتی اوکسوب پس مختار یزیدبن انسی چاقردی صورت حالی بیان
ایلدی یزید دیدی امیر حر امارت و حکومتدن اوتری کوندرلدی عبیدالله دعوا ایلدیم بکه ابن زیادون اولنلم و قوشونلم دعوا ایلدیک
توابدور مختار شاد اولدی ورقاء بن غازبی سپه سالار ایلدی نامه یازدی عبدالرحمانه که یزیدبن انسی کوندردیم او
لشکریکه سنون یانوندهدر تسلیم ایله یزیدبن انسه اورنده قالسون کلسون مختار دابراهیم تمام لشکر ملن
آلدیلر یزیدبن انسی مطیعت ایلدیلر او موفر دنداروں کیمه کندن خلقه قتال ویردی تمام بنا ایلدیلر آغلدقاقا
اوندن اوتریکه یزیدبن انس برجوزا هدیه و سخاوتنده تمام کوندرده نظیری یوخیدی نفرآنی چقه کرامی ده تارلی و رعایت
ایلردی یزیدبن انس دیدی ایمدی سال قیدون منی دعا ایلیون بونی دیوب یوز قویدی کیمه که
کریز بو داع امام حسین که سیغرمه بازینباه در وقت نماز شب عرافرا اوش کلکه ماله هرجا که سب است

مجلس سالنزدهم

- بلکه ذکر اولندی مختار علیه الرحمه یزیدبن انسی ورقاء بن غازبون سپه سالار لقیتین بله
روانه تکریت ایلیه اشانی راهده ناخوش اولدی دیدی ای برادرلر بلدیم که منیم عمریمون آخریندی دیدیلر امیر مارا دیدی
دیدی بن بکه حقنق نمازندن صوره بر بچه سوره قراندن اوخوردم بعدازان مین دفعه صلوات کوندردم منی بوخی
ده مدتی عالم و فقده کوردم جناب خاتم الانبیا امام حسنله و امام حسینله کلوب سایر اهل اطرافنده ده روبلدر سلام
ایلدیم جواب سلامی اوآیلدی بیوردی یا ابن انس کوردون بو امت منم اولاد یزید و اللعین حر اولدر بلدیم خاصه ایله حکم
و بو قومیکه سنلن همراه دولاره منه شفاعت ایله حکم اولارون یوقدر منه سن سن چون منیم اهلبیتمه نصرت
ایلدین خلق بونی اشیتدیلر بنای آغلدقاقا قویدیلر یزیدبن انس دیدی بکه کوردم آی داولدوزلار یزیم باشمزدن
اوستنده ده روبلدر بزکیدنده کیدلر ده رانده ده روبلدر ایله که حذیفه بیشدوق اوآی غزوب ایلدی اولدلر
اوزیرلرنده قالدیلر حر اوزدم بلقیس ایلیم که آی منم اولدوزلار سینوز حر حذیفه اولدم سینه قالدوز

خلقه

خلقه رقت آل ویردی برقدر آغلادیلر یتشدیلر تکریته یزیدبن انس برجرتبده چاوش اولدیکه نماز نه اوتوردی قی یحه
قلوردی عبدالرحمن بن سعید اوایکلن نفری اونا تاپوردی اوزی کلدی مختارون یانینه حر بوطرفدن ابن زیاد ملعون اطراف قتال ده دارلر
قوشون جمع ایلردی لشکر شیعه نون کلمکندن جزور اولدی ربیعه بن حمارق غنوی ملعونی بلش مین نفرلم موصله کوندردی
و او قوشونکه موصلده واریدی اونیده کوتوروب کیتون مختارون دعوا سنه و نامه یازدی حصین بن نمیره که تابع حکم
ربیعه اول پس اوقلدیلر کلدیلر حذیفه نون ایکی آقاچلقنده اوردهشدی ایلچی کوندردی یزیدبن انس یانینه بلدیرسارش ایلدی
که ایلدن انس اگر تمنای ویلدن کلسن کلی دیوخیالدن کیچ سلامت قابت کیت والا مهیای جنگ اول ایلدیکه بو سفارشی
یتوردیلر یزیدبن انس دیدی منم تمنای حکومت یوخوندر کلمشم سنون و اعدای اهلبیتون باشلارنی بندلردن آیریم ایچی
دیدی قتله امام حسینلن که بولارون ایچنده یوخدور یزید دیدی حصین بن نمیر ملعون بس نمه در ریچه نفرلدن امام حسینلن
سهیه ایلدی و عمر اصغرون بوغازندن اوخ اوردی و مدینه چهارمین نفر اولاد و جهاجر و انصارلدن قتله تیوردی
و ابن زیاد بیعت ایلدی اونون قتلی همه مؤمنانه و حسد و پس ربیعه نون ایچی قایدی هرنه که ایشتدی
تمام ربیعه بن حمارقه نقل ایلدی اوکون کیچه صباح اولانده هرایکی لشکر سوار اولدولار بر بیرلنی مقابله
صف چکدیلر یزیدبن انس برجرتبده ضعیف ایدکه آت اوستنده اوتوره بلمزدی غلامی یاپوشدی الندن
عبدالله جره و ورقاء بن غازبه دیدی صلاح اوده که یزیدی آپاریوبلر خیمه مسابه برجالی واقع اولد
که قوشونون ملی سکتمه لقنه باعث اولدلر پس ورقاء بن غازب بچه نفرلن یزیدی کتوردیلر خیمه سالدیلر
کنه اوزلری کلدیلر صفلر برابرنه ورقاء اوز قوشونون تیراندازلرین سالدی قباقه لشکر مسافه
تیرانداز یلرده اوچلدندی قویدولار حکمانه بنا ایلدیلر تیراندازلوق و قلیچ اورانلار هرایکی طرفدن قلچلدرین
چکدیلر سوچدون تا کونارتیه کیمی مشغولی دعوا اولدولار کولون حرارتدن مبارزلرون کیملری قو
کیمی ایلمشدی نصف النهار اولانده هرایکی لشکر بربرندن آیریلوب هره اوز یرنده قرار ویردی
ورقاء السیدی میدان مبارزته کیده عبدالله جره دیدی امیر صبر ایله قوی اوزکه سی کتون ورقاء دیدی

الله شاهدی رکه بو مبارزده نه شهرت ایستدم نه نیت بلکه مرادیم ثواب روز قیامت و قرب حضرت عزتدر
و اولو پیغمبرین محضور اولماقدر بلکه الله تعالی بیورور ولا تحسبن الذین قتلوا فی سبیل الله امواتا بل احیاء
عند ربهم یرزقون پس ورقاء زینت تاملن کلدی میدانه ندای هل من مبارز بلند ایلدی سلندری
الهشام هرکیم منی تانور تانونور هرکیم تانمز بلون منم ورقاء بن عازب شکر و علی بن ابی طالب علیه السلام کیمدر
منیم مبارزمه کله نالکاه بر سواره لشکر شامدن سلاح تاملن آراسته کلدی ورقانون برابرینه ورقا
دیدی ایکی اخراجه آدمن دی اوسن بی نام و نشان اولمیه سن اوسواره بر کلدی منه عمرو بن مسلم دیلر ورقا
دیدی ایملون سن حیدر کرارون قرداشی اولی عبد الله بن جعفر طیاری اولدورمه سن دیدی بلی اهنده کلشم
سنی اولدورم ورقاء غضبناک اولدی اونا حمله ایلدی بر نیزه اونون قارنندن بله اوردیکه بر آرشین دلسندن
چیقدی اتون اوستندن کوتوروب بله یره اوردیکه سو کلدی تمام خولو خولو اولدی مبارز علاحده کلدی
آدینه قیس دیر دیلر ورقاء اونی کورنده تاندی دیدی صخره نون اولی کلسن که صفین دعوا سنده سکز نفر
بلدرمان حیدر کرارن شهید ایلدون قیس دیدی بلی ورقاء دیدی ایندی آنان ماتمونده کلش هرم و جهنده
آنان صخره نون یانه کوندرم بونی دیوب امیر المؤمنین علیه السلامدن مدد استیوب آیتن جولانه کتوردی
بر قلیج تیه سندن بله اوردیکه تا خانه کتمیه هرنیم ایلدی فریاد لشکر شامیاندن بلند اولدی حارث بن
عبد الله بن ذهب لشکر شامدن میدانه کلدی ورقاء اونی تاندی زمان شاه ولایتده همین بو ملعون
بطریق معارت معاویه یاتندن کلمشدی جناب امیر ورقاء بن عازبه بیوردیکه بونی سن آپار ایلیوه
ورقاء دیدی ایحارث سن کلمه قوی اوزکه سی کلون سنده زچورک یمیوق حارث دیدی بخیر دیرسن
اما سنون قانی حلال بلرم اوندن اوتریکه هست ابو تراب سن ورقاء بونی اشیدنده چیقدی سیر خشمناک
حمله ایلدی بر نیزه اوملعونون سینه سندن بله اوردیکه دلسندن چیقدی ربیعه بن محارق که سپه سالار لشکر ابن
زیاد ایدی ورقانون بو حملاتی و صدماتندن خوف اولدی اوز آدملرندن خبر آلدیکه بو کیمدر خرطبه
مبارز نامدار کورمشم دیدیلر ورقاء بن عازبدر دیدی بله بلدیکه ابراهیم بن مالک اشتر ورقاء اوکون داخی

میدانه

میدانه کلن اولمای صباح اولاندن ربیعه بر رسول کوندردی یزید بن انسون یانه اوبزرکوار بله ناخوشدیکه بوز
دانشا بلدی رؤسای لشکر جمع اولمشدیلر اونون یانه ربیعه نون رسولی وارد اولدی دیدی امیر بله ناخوشدور
هر کیمله سؤال و جواب ایلیم ورقاء بن عازب دیدی هرنه سوزون وارسه دی رسول ربیعه دیدی امیر بیورمشدیکه
یزید بن انسه دیکلیم که لشکر ابن زیاد یه دوریه کلور اوزیوه و لشکر یوه جفا ایلمه قوشونون کوتورکیت والله
پشیمان اولورسن ورقاء دیدی کیت اولعونه دیکلمن بز اولومدن باک ایلمیوز لقدر که سیزدن بر نفر وار بدر
قاتیما قیمز نوصدر رسولی قلندی هرنه ایشیتدی دیدی پس هرایکی طرفدن قوشون سوار اولدیلر صفدر آراسینه ایلدیلر
نالکاه بر سواره لشکر شامدن یرندی میدانه دیدی ایشیعه ابو تراب کیمدر سیز لرون منیم جنگمه کله اوزکه سیز ایستدیکز
بو قوشونون رئیسی اوندن نصوره بنا ایلدی رجز لر اوخوماقا جرعت شیعه اونون قصاصندن تعجب ایلدیلر که مگر
بو بنی هاشمدندر شعر بن ابی شعر کلدی میدانه دیدی سن کیمسن که رؤسادن ایستیرسن دیدی من عمرو بن جرموز
بن یزیدم شعر دیدی سبحان الله سنون کیمی بدبخت و بی شرم کورمشم سن اوزون حرام زاده اولدیغی اما رؤسا و
شرفادن مبارزه ایستیرسن آنلار اوندیکه معاویه نون هوادارلقلن حضرت شاه ولایت امیر المؤمنین قلیچ جنگده
پس اللهی یا ایلیوب آیتن جولانه کتوردی بر ضربت اوستنون کمرندن بله اوردیکه خیار ترکمی هرنیم ایلدی نصفی قالدی
آتیزن اوستنده نصفی هرشدی یره ربیعه ملعون بو ضرب مشهوری کورنده خوف مستولی اولدی شعر هر باره مبارز
طلب ایلدی عبد الله جعلی آراستکی تاملن میدانه کلدی رجز اوخولدی اوز اوزینه مالیده لنوردی سپاه شام اوملعون شعرون
مقابلنده کورنده شاد لقدن نعره چکردیلر لشکر عراق واهمه ایلدیلر چون اوملعونون شهرت تمام واریدی اما شعر بن
شعر علیه الرحمه اصلا باک ایلمیوب آتنه بر مهمیز کوستردوب نیزه سنه حرکت ویردی اوملعونه حمله ایلدی آراده کچه طعن نیزه
رد و بدل اولدی نیزه لری آتیلدی رال قبضه تیغ آبدیره ایلدیلر جلدیلر بر بر ینه حمله ایلدیلر شعر بر باعلی دیوب
بر ضربتی قلیچ قوشونون آلتندن بله اوردیکه هرنیمه ایلدیب خالیک اولدیکه سر بکلرن اهل لشکر شیعه تکبیر دیدیلر شعر
بنا ایلدیلر اعلا ماقا شعر خلاصه دیدی عبد الله جعلیه نون باشین کسدی اوردی نیزه ربیعه

احوالی بله کورنده دیدی یارانی ایش حدندن کچدی اوزی وجه الناس کیمنوب سلاح تامن کلدی میدانه فریاد ایلدی مرکم منی
تانیر تانونلر تانیر بولونلر منم ربیعه بن حمارق غنوی اسیم کیمی الیتمرم الله ورقاء بن غازب ایله ورقاء بولنوری ایشیتده
آتنه بیرلاب کوستردب اوزین بیتردی ربیعه نوکر برابرینه تمش طعن اوبدل اولدی آخر الله هر ورقا حیدر کرار دن
مدد ایستیوب بر نیزه اوملعونی قارشندن بله اوریکه برآرشین ایسندن چیقدی غلامم ورقاء اوملعونی باشین
بدنندن آیردب اوردی نیزه لشکر ربیعه اوصحابه کورنده بردن هجوم کتوردیلر ورقاء سلندی یا لثارات الحسین
شیعه دریاکمی طلاطمه کلدیلر اوزلرین اوردیلر لشکر شامه هر رتمین نفری جهنمه واصل ایلدیلر واکی یوز نفری اسیر ایلدیلر
باقی یوز اهل ذمه قویدیلر پس لشکرگاه ربیعه نی غارت ایلدیلر واکی یوز نفر اسیرلری کتوردیلر ورقاء بن غازبون
یانینه بوغلاده صفینده وکربلاده جناب امیر علیه السلام وامام حسین علیه السلام دعوا ایلیان لردن ایدیلر ورقاء حکم
ایلدی تماماً باشلارین کسدیلر مظفر ومنصور اولر لشکرگاه مدینه حضرتنه ایلدیلر ناگاه یزید بن انس خمسه سندن آملاق
سری اوجالدی بلدیلر که اوبزرگوار دعوتیه حیاتی تسلیم ایلیوب بزرگان شیعه کلدیلر یزید بن انسون خمسه سنه برقدر آملاقلر
ورقاء امر ایلدی اونا غسل ویردیلر کفن ایلدیلر نمازین قلدیلر همان یرده دفن ایلدیلر لشکر دیلر که اولر ابن موصله کتوردیلر
نالکامه عمرو بن حارثدن که رئیس موصلیدی وهستار ایلیتدی ورقا بن غازبه تیشدی که الحمد لله تعالی سینده
نصرت ویردی اما قبول والگاه اول که ابن زیاد مشتاق اوچ مین نفرلین کلدیلر موصله اوزرینه چیقدیلر اولون ورقا
نامی اوچون اندوهناک اولدی سرلرانی سپاهی حضار ایلدی نامی اولدره نشان ویردی دیدی برلوردن تدبیر ندر
هر دیدی بر سنه تابعوق دعوا ایلیسن ایلروق قیدوسن قیدروق ورقاء دیدی صلاح اوی که قیدانی خلاصه
شیعه یا فتح وظفر کوفه طرفنه روانه اولدیلر مختار لشکرنی ورقا کلور حکم ایلدی تمام پیشوازه چیقدیلر بوطرفدن
ورقا بن غازب اهل ایلدی ربیعه نوکر باشین وعبد الله بن جبله نوکر باشین اوی رتمین نفر علاوه باشلاری بله
تمام اوردیلر نیزلره کوفه داخل اولدیلر شیعه دوستلر شاد اولدیلر اما یزید بن انسون اوملکنی اوری مختار
اغلوردی کوفه نچه دفعه باش کتوردیلر بعضی کفاریدن وبعضی ابرار وخیارلردن اوکه کفاریدن ایشیتدی اوکه ابرار دیدی
مسلم جسر نفلی ایلر برکون ابن زیاد دن الخ

مجلس هفدهم

علی وصر تاریخ حادثه بلدر — راوی روایت ایلر ایکه عبید الله بن زیاد دن موصله کلمک خبری امیر مختاره یتشدی
مختار حکم ایلدی لشکر نصرت اثر جمع اولدیلر اول یاین نفر سوار رسالکوردیلر مختار ابراهیم دیدی برلوردن یاین نفر منم
یانمده قالدی بسمدر هر قوزیاین نفری سن کوتدرکیت موصله ابن زیاد یانه دعوا ایله ابراهیم دیدی امیر سنون کوزده دشمنلرن
چوقدر مبادا من کیدیم نصوزه سنه هجوم کتوره لر صلاح اوی که کوندره سن قتله امام حسینون هر بریدن نچه نفر کتوردیلر
اولاری رعایت ایلیسن وخلعت ویرسن اکر برآدام سنه یوز هدیه لر حمله کوملک لوق ایله سونلر مختار آدام
کوندردی اوملعونی یعنی قتله امام حسینی حضار ایلدی سوردی که ایستدم ابراهیمی کوندرم ابن زیادون دعوا سنه قوتلنه
اونین کوندریرم اوزوم بالقوز لشکر قالدیلرم سیزدن توقعم بودر غلامم وملازملر وزدن بر نچه نفر کوندره سورم
مینم یانمه تا ابراهیم کلنه کمی اول عمر بن سعد ملعون اول نفر نوکر واول نفر غلامم کوندردی عدی طائی سکز نوکر
واول غلام کوندردی واسحق بن شعث اول نوکر واول غلامم یولدی خلاصه هره اوزخدم وحشمدن نچه نفر کوندردی
تابش یوز نفر مکمل وسلاح مختارون حضوزنده جمع اولدیلر امیر اولاره خلعت ویردی صله وجان ایلدی نظم
چو دیدند آنان از آن مرد حی گذشتند از شیوه کژ دحی بدلخواه او قصه پرداختند بهر کار شان گفت
میساختند بوطرفدن ابراهیم قوتلنیلن سورار اولدیلر بنا ایلدیلر موصله کیمه که مختار دار الاماره کوندره سیر عدالتنده
قرار هر ندی اوکون کچدی صباح اولدنده شبث بن ربعی ملعون کلدی عمر سعدون الوینه دیدی بزیم هر لعینمز اوکه
مختار ابراهیم سیز کوراق اینی مطلبه حاصل اولر سب مختارون کوکلی بوصدر رل عتماد بزیم آدامله در والله اکر ابراهیم
مختار ابراهیم سیز کوراق اینی مطلبه حاصل اولر سب مختارون کوکلی بوصدر رل عتماد بزیم آدامله در والله اکر ابراهیم
ابن زیاده ظفر تاپا مختار قاتلان امام حسینی بر عقوبت ایلن اولدوریکه قیامه کمی دیللر عمر سعد دیدی هر نه ایسه سن
هر تدبیر ایلریم برآدام کوندردی همه قاتلان امام حسینی چاقردی عمر بن حجاج حکم بن طفیل وبشر بن شریط وعثمان بن خالد وزهر
بن کعب وخولی ابن یزید وسنان بن انس وشمر ذی الجوشن لعنهم الله قاطبته بو ملعونلر کلدیلر عمر سعدون یانینه اوحرام زاده
القوم مختار ابراهیمی کوندروب ابن زیادون دعوا سنه ایندی بو عیت یاقوتنی رجعت وجهد ایلدیلر که اونی اولدوراق شبث
ابن ربعی دیدی هر دون کیدیاق عمر بن اشعثون الوینه بو حضرصده اونا مورث ایلیاق نقدر مختاری تیز اولدوراق کیدیلر

پس ماسی ده رویلار کلدیلر حجر ابن اشعث یانینه ویدی نوار نیکلمز اولا کیفیتی نقل ایلدیلر حجر ابن اشعث ویدی بر یولدن اینیکه منم
ایلکلمز مسئله مصلحت ایلیسوز بو قدر یولن بزیم ملازیلرمز مختارون یانینده وارلار و بو شهرون اکثر خلقی اونون هوا
خواهیدر و اوزی بارای یاندیره کلون بو تماداون کیچون صلح و کلی عبد الله زبیر و مصعب بن زبیر و عبد الملک مروان
یولوزی ایشیتدیکده رویلار متفرق اولدیلار کنه عمر ابن سعدون ایدینه عمر سعد ویدی منم کلانیم بو ده راکر مختار ایشیتدیکه
که سیزاولی ده تاق حیاتنه ایشور اوقاچاچاق و شهری سیزه واکذار ایلیجاک اوندن اوتریکه قوتونی بو صدر
ایندی بر سبیل امتحان برآدام کوندرون دیسون که قتله امام حسین اجماع ایلیبلر سنی و تو بلدر اکر بلدیمتلن جواب ویری یولون
که قورخوز ایله بوکون نوکلون اولدوراون اکر درست جواب ویری هرکز بوایشه قول قویمیون پس بشث ابن ربعی کلدی
مختارون یانینه ویدی امیر احرای کوفه منی کوندریلر دیلار کیم سنی امیر ایلیب بز سنی ایستیرق اکلش ایدوده عبد الله بن
زبیره اطاعت ایله والا نوکلوق سنی اولدوروق مختار ویدی سندن اولاره ویکلیلر اوکونکه کوندن که کوفه نون بنا سین
قویوبدر جناب امیر زمانندن صوره تا اینده کیمسی سیسیم کیمسی عدالت ایلیب بشث ویدی دیلار بزیم نازعزاوزون
دلسنده ورث کلمکه تنکه عبد الله زبیره خروج ایلیب و بزیم ملازیلرمزی ظلمن آلوب مختار ویدی معاذ الله که من
اولاری سافلیام صباح بریکون اوز قوتونم کلورم سنی کوندرم یاتا ینه بشث اولن ده رویلی کلدی عمر سعدون یانینه
صورت حالی خبر ویری عمر سعد ده باره کلدی ابن اشعثون ایدینه حقیقت مختارن نقل ایلدی و ویدی یقین مختار قورخور اکر
هجوم آور اولاق ده تا روق حجر ابن بشث و سایر منافقان اتفاق ایلیب قتله امام حسین ابن اشعثی اوزینه امیر قرار ویرلر
سر راهلری ده دیلار که سباله مختارون کوکنه کلالر ابن بشث سوز اولدی کیتدی صباح محله سنه خارج اولون باشنه
جمع اولدولار راوی دیر ایله که مختار بو اخره مطلع اولدی فی الحال کوتوردی ابراهیم برنامه یازدی که بر اولو منم بو نامم
سنه یتشنده البته قیت کلمکی اوزرینه منه بیوز تام حالت وکذار شاتی مانده درج ایلدی مانی اوز غلامی اولمه ویری ویدی
اسیم یرده دوون انه تا بو نامی ابراهیم بیوز پس افلح دوه سنه سوز اولدی کوندن چمدی اسیم کیمون جزی اولاری
اوکون کچدی صباح مختار ملازمی ایستدی ویدی سیزه جرح لوصدر اکر میلوز ولر قالون منم یامده اکر اوزاقا
لاروزدن نانه کیدیسوز کیدون ویدیلر امیر بز سندن لطف و احسان کورمشوق نقدر جانمز وار سندن خدمتنده وارز

دیلون

دیسون و شمر یولین دعوا ایلدوق مختار اوغلی کیتسین و آفرین ایلیب اوصیده بر شخص کلدی ویدی امیر نه کلش من جمیع
قتله امام حسین ابن اشعثون امارتیلن کلوالر و سر حد تری ده توجه که بر کمسه سنون کوکنه کلمیسون مختار ویدی بولندی صباح
احد کونی ویدی حسبنا الله و نعم الوکیل سنده دیرم حسبنا الله و نعم الوکیل مستعدلون ویدیلر امیر متحقق اولن ابراهیم
کلمیه کیمی مختار ویدی منه عار دکر که حصاره کیرم یا الله دیوب سباب سلمه ربت ایلیب آتنه بورر اولدی کیتدی حمله صباح
اوسر حد کرده ده راهلره حمله ایلدی بر دعوا ایلدیکه فلک دور چیرلن قاتی کر آنجنک ستم بدیدی بجواب شد بلاز
نهیبش ملاس بیر آب جمع کثیری اولدیلر اولن خاک هلاکه سرنکون ایلدی از قاشیکه لشکر روسیاه منهزم اولدیلر
واهمه ایلدی آدام کوندرکه سر راهلره ده راهلر کلونلر بولار استلام کیده لر اما مختار امان ویرمیوب تا انکه جمع کثیری جهنم
واصل ایلدی باقی یوز قوتدولار ابن اشعثون مانند یولار که آچلدی مومنلر فوج فوج کلوریلر بشث بو طرفدن راوی دیر
افلح غلامم اوزین بیوزده ابراهیمه مانی اوچیوز آتلون عنانلین ده راهلره لشکرینه ویدی قیدلن کیدن کوفه سباله امیره
استیب بتشه اویله که اوچ کونه کیتمیدیلر بر کونه کلدیلر سیدیلر کوفنون ایکی آقا جلقنه ابراهیم کوردی بر فوج قوتدون
یولون اوسته ده رو بلدر بو قوتوندن ابن اشعث حرام زاده یزید بن حارثی ابن الموتمن یولون اوسنده قویمیدی که سباله
مختارون کوکنه کلن اولا ایله که طنطنه کوکبه سپهر شهبه ابراهیم کوردی یزید بن حارث ایلی ایرلی سوردی
ویدی نه کمسنه سوز ابراهیم بیوزده اما ابن المالک شتر ابراهیم یزیدی کوردی تاندی ویدی نیه کوندن چمور یزید ویدی
ای ابراهیم مکر مختارندن جزون یوصدر اهلکوه بیوک کیتک جمع اولدولار مختاری اولدوریلر اکر کش کیتمیش سینده
اولدور جاقلار ابراهیم ویدی ای دلش خدا بو ده ستوق سنده منم آرامده نو قتدن بید اولدوب سینی اولدورماق سنه
واجبدر بنجه که نازه واجبدر پس ده رندی قوتوندن ویدی اولدورون بو هلاکی قوتون حمله ایلدیلر ابراهیم اوزین
یزید بن حارثه بیوزده ویدی بلعون بو جزون محقق سنه اکی بو هدیه لر بر قلچ یه سندن بله اوردکه حنانه زنینه
کیمسی سطوه ایلدی کرو بیان ویدیلر که احسنت ایشیر جزون دین بدین روز بارونت صد آفرین ترا خدا بر کزیده
بکو نخواهیت خدا بر کزیده ترا بر ستوده یداللهیت یزید بن حارثون قوتونی احوالی بله کوردی بوز
هر نیمته قویدولار پس ابراهیم بر وقت اوزین بیوزده مختاره که حجر بن اشعثون اولادی قوتنه هم ایلدی و مختارون
آدملرنی بر بر دخلوریلار اما هر مختار اوزی شیر درنده کیمی قلچ اوردی بر وقت کوردی

ناخ بکه خدمتنده اولان

علمت ابراهیم نمرود را ولدی مختار شاه لقدن تکبیر دیوب شیعه‌لیر بربرینه بشارت ویلیلر تا ابراهیم شیعه
آتشدن پیاده اولدی مختاردن آشدن اندی بربرین قوجاقلادیلار اوندن صوره مختار احرا ایلدی اوز خاص آتنی ابراهیم
رکابنه چکدیلر اوزیده سوار اولدی پس ابراهیم مبارز طلب ایلدی عبدالرحمن بن سعید بن قیس همدانی کلدی میدانه
ابراهیم دیدی ایولد الزنا منیم میدانمه کلورسن عبدالرحمن دیدی ای ابراهیم سبح حیا ایلیرسن که منه ولد الزنا
دیرسن وحال آنکه منیم آتامی تاورنسان ابراهیم دیدی آتاوه طعنه اورام اوه ستدر شاه ولایت امیرالمؤمنین ایدی
صفینده دمار لشکر معاویه‌نون روزگارنی کتوردی قبیله همدانی امیر مؤمنان اختیار ایلیوب اوندن سبح دوشن
شاه محوان یوخدر حضرت بیوردی که ولو کنت ترابا علی باب الجنة لقلت بنی همدان ان ادخلوا بسلام
اما آتاوه طعنه اورام که غضبی دوشوب هرکرا با علی استیک کینه در سخن حاجت درازی نیست
نیست در دست و آستین پدر دامن مادرش نمازی نیست ابراهیم بونی دیوب آل قائمه شمشیره
السیدی که هلاک ایلیون دیدی ای ابراهیم سنی آندیریم محمد و علی فاطمه حسن و حسینه سی اولدورمه امان
دیر ابراهیم امان دیدی جنی اولدوردی محمد بن اشعث ولد الزنا هرکیم دیدی که کیت ابراهیمون مبارزتنه
دیر دیلر بز جانمزدن دریغ اوشوق که ابراهیمون مبارزتنه کیدک اوولد الزنا خشم ناک اولدی اوزی کلدی ابراهیمون
برابرینه ابراهیم اشتر دیدی ای اشعثون اوغلی سن آندیچمدن مختاره مخالفت ایلیسن پس بونه جرکیدر
او حرام زاده دیدی منیم مختارکیمی دشمنم یوخدر آندیچم کفاره ویریم ابراهیم غضبناک اولدی بر نعره چکدی
حمله ایلدی محمد بن اشعثه او حرام زاده ده حمله ایلدی اوده حمله ایلدی ابراهیمه بخه ضربت یتوردیلر اولدی
آخر الامر ابراهیم بن مالک اشتر علیه الرحمه بر ضربتی اولعونون چکنه‌سنه سالدی رزه دوشدی غروب کتفنی کسدی
ابراهیم کوردی اوقلیچ ایلیشکوردی بعد قلیچ قوزاغی ایلیدی اندیلون ابن اشعث بنا ایلدی قاچمه اوزین سالدی
سواره‌لرون اکنه مختار احوالنه بله کورنده هرنی لشکره جمع اوردی که یا حساب الثارات بولون حمله ایلیون
قوشون یرلیرندن اوینیوب سبکی کیمی هجوم آوردی اولادنه ابن اشعث و اصحابی یوز هزیمت قوردیلر کوچاده ایلوردی

سوره جلده

سوره جلده پنهان اولدیلر لشکر مختار هربرین هر توردیلر اولدوردیلر اوکه اوسنیدی سالخب بی یوخیدی
اوکه قالا قاچدی اولدوردی بعضیسی کرفتار ایلدیلر پس یوز نفری دیری اسیر ایلدیلر طلب ایلدیلر دار
الامارهیه مختار علیه الرحمه حکم ایلدی بر علم دار الاماره قیانده نصب ایلدیلر صاحب چکدیلر که هرکیم بو علمون دبنکه اماندهدر
راوی دیر که ابن اشعث حرام زاده چادر و موزه کیوب عورتلر کیمی بر دراز کوشه سوار اولدی کوندن چمدی قاچدی
مختار خبردار اولدی دیدی اونی غارت ایلیلر واهواوردیلر بایدزدیلر اوکون کچدی صباح اولاندهه جمیع آدم
کوفه کلدیلر مختارون خدمتنه تهنیت ایلدیلر اوسکاندهه عبید بن عمرو شاکری بردی حضور مختاره حمد و ثنای
اللهنی برنه بیوردی و محمد و آل محمده صلوات کتوردی اوندن صوره ابو عمرو حاجب کلدی عرض ایلدی امیر عبدالله بن اسد
و مالک بن بشیر که امام حسینون قاتلرندندر تمام مختار حکم ایلدی سالون زندانه مقید ایلیون اوندن صوره احرا ایلدی
که کیدون اولبش یوز نفر اسیر کتوردیلر ایلدی که خاطر ایلدیلر مختار عبدالله کاهلیه بیوردی بولدرلر بر خبر آل که سیزون
ابن اشعثن نه رجوعز واریدی که اونا کومک ایلدیز رهایی دیدیلر توبه ایلدیلر و اهل سیزون دشمنلر یوله ستوق ایلدیلر مختار
دیدی سیزون تقصیرزون کچدیم مکر اوکیمسنه لرکه کوردیکیزیلر امام حسینی و عوالیسنی پس یوزین تری
عبدالله بن اسده دیدی ای اللهون دشمنی نبی امام حسینه قلیچ چکدون دیدی امیر منی اکر اهل آیار دیلر دیدی
رایت کفر و ضلالت ازچه ره افراختی تیر بر فرزند پیغمبر چرا انداختی خیمه‌لیش راچرا آتش کین سوختی
خوشه ار سوامیان اهل محشر ساختی ملعون امام حسینون خیمه‌لرینه آتش اوردیلر دیدی من بلا زمدیم هرنه دیلر کرک
عمله کتوردیم مختار احرا ایلدی بویون اوردیلر و آتوبنی بار زدیلر عرض آدین بار ما قدن بویندیکه مبارک اولعونلدن بر نفر دیری
قالا اوحیندن کوردیلر پس کلوب ابتدا مختار دیدی نوار دیدیلر امیر مالک بن بشیر ملعونی کوتوردیلر کتوردیلر
مختار دیدی کتوردون اولعونده مختارین همسایه‌لری ایلدی که اولد الزنا نی کتوردیلر مختار اونون یوزینه ناظر اعلاوی
بله معلوم که بو ملعونون ظلمی شیعه‌لرینه اعلاوی سیلان همیشه بلور بوز که بو ملعون شیعه‌لرینه عاشورا کونی جناب سید الشهدا
بله که اوزین اورمشدی دریای لشکره کوردی طالع دیدی مارلری سیک و هر نفر مالک اشتر

مجلس هجدهم

بلکه دکر اولمدی مختار علیه الرحمه ایله که سپاه شامدن دعوت سندن فارغ اولمیجق منتظر و منصور دار
الامارهٔ کوفه بر قرار اولدی کمنه بیت اورنکار دلاور لیرلیل بو بینه سلیمی بنا ایلدکه قتلهٔ امام حسینی قتلهٔ متوجه پس غلامدن
بر نفر کلدی عرض ایلدی امیر نافع بن مالکی کتوردلر مختار دیدی دینیاده و اخیر بوندن سوای مطلبم یوخیدی اخبار ایتدکه او ملعون کز فتار
اولوب کتوردلر یارنو بدر اهمین او ملعون فرانون نکهبانلیدیر که مبارکه امام حسین و اصحابندن کلدلر سوا آیار الدر شاهزاده
ابو الفضل العباس کیتدکه سو کتوردلر مسکنی ورلدر دیدی آیار ابو ملعون دیدی تا غایتی شهید ایلدلر مختار علیه الرحمه اجرالله
او ملعونی بو بینین اوردیلار جهنم و جهلی اولدی آدین یارزیلار ۲ مختار ابو عبیدهٔ ثقفی عبد الله کاملین چاقردی دیدی خبر باش
و درست متوجه اول که مبارکه قتلهٔ امام حسینی خارجه کیده لر پس عبد الله کاملی آتنه سوار اولدی اویان بو یانه دولانوردی
کوردی بر قاری عورت ضعیف و ناتوان کاه کیدر کاه دور کاه یولدن کنار اولور کاه یولدن اولور عبد الله کاملی غلامنه
دیدی کور بو پیره زن نیه بله ایلر غلام کلدی ای عجوزه نیه بله ایلرسن او عورت دیدی نرجه عون وارسندن که منم دردیمه
علاج اولمار غلام دیدی شاید بر مهمون اولدکه علاج ایلیه بلم حق عبد الله کاملیون غلامیم عبد الله که خلیفهٔ امیر مختار اوقاری
دیدی سن الله برجه منی آپار عبد الله کاملیون یانینه بر سوز وارم غلام او نی کتوردی عبد الله دیدی انا مطلبون ندر او قاری
دیدی امیر امام حسینون قاتلرندن اوچ نفر منم اویده در یوز دینار منه ویرمیلر که اولدر اسباب سفر و توشهٔ راه
اکرم عبد الله قیدنی و او قاری عوریه کتوردی مختارون یانینه حکایتی عرض ایلدی امیر مختار پس یوز درهم او قاریه ویردی
ابو عمرو حاجبی الی نفرین کوندرکه کیدون او اوچ نفری کتوردی یارنو بدر ابو عمرو هر بیره کیدردی
خلقده اونون دانسنجه کیدر یلر بلور دیلر آدام در تمقه کیدر پس ابو عمرو بر جمعلن کلدیلر او پیره زنون اویینه داخل
اولدولار کوردیلر حارث بن بشیر ملعون و قاسم بن جارود و حارث بن نوفل هر اوچین در تیدر قولارین
باغلادیلار کتوردیلر مختارون یانینه بر بر مختار چاقردی یانینه یوزین در تدی حارث بن نوفله دیدی بو هان ملعون در
که فاطمه زهرا قیزی حاتم زینبین یورندن آدر رب احرالدی بو ملعونی چکون تمقابینه جلاده دیدی مانی تازیانه
اور بو ملعونه حارث ابن نوفل امان ایستدی مختار دیدی الله سنه امان ویرمه سون اکر حق سنه امان ویرم
جلاده دیدی تازیانه اور دی او ملعون سو ایستدی مختار دیدی ای بدبخت پیغمبر بالدن سو ویرمدی حق سنه سو ویرم

دیدی

دیدی مانی تازیانه اوردیلار جهنم و جهلی اولدی باشین کسدیلر و آدین یارزیلار اولدیلار قاسم ابن جارود ایسه حضرت
دیدی امیر آنه اولسون الله که من کوردوم و کلدیم اما ابن اشعث که ملک ایلیشم مختار دیدی اکر ایکی نفر شهادت ویرسه کرکسن
کوردوم و کلدون حق سنی اوتورم یارنو بدر حق نفر اشراف کوندن شهادت ایلدیلر که احمد بن کوردیلر کلیده قاسم بن جارود
اوزین اوردی ناخوشلقه ایلدون چاقردی مختار او نی خلاص ایلدی نعمان بن سعید روایت ایلر که فرح ایدیم مختارون یانینده
کوردوم بر شخص کلدی دیدی امیر خولی بن یزید اصبحی ملعون اوزاویده در اما قورخوسندن ایشکه چکر مختار عبد الله کاملی
و ابو عمرو حاجبی چاقردی دیدی سوز اولون کیدون خولینی ایوندن دوتون کتوردون پس عبد الله و ابو عمرو حاجب بر جمعلن
کلدیلر خولینون ایوینه او ملعونون ایکی عورتی واریدی بری کوفیه بری شامیه کوفیه در سندر اهلبیت ایدی شامیه دشمن
آل رسولیدی عبد الله شامیدن خبر آلدی خولی ماننی دیدی بر آیدور که ایلدون چونکه کیدوب معلوم کلدی باره کیدوب
کوفیه دن خبر آلدی دیدی اکر خولینی اختار در سوز سر دابده و کلدی الیله اشاره ایلدکه یعنی اورده در پس خبر سر دابه
اولدولار کوردیلر او ملعون کنج سر دابده سنکلوب بر کوشه او منافقی در بدر قولارین باغلادیلار لهیب آیار سوندر او کوشه
دیدی امیر بو شامیه سنده در دن مانی حرمتی ارندن بدتر در و بیده آیارون امیر مختارون یانینه تا عرض ایلیم که بو
ملعونه نجه ملعونه در عبد الله و بو شامیه سنده در تیدلر بنا ایلدیلر آیار ماقاخولی عبد الله دیدی کلمنی اوتدرلش مانی
اشرفی ویریم عبد الله دیدی ملعون سنی اولدورمک منم ایمده جمیع مال دنیادن آرتوقدر او ملعونه باش آچوق
قولاری باغلی عورتلرین بله کتوردیلر مختارون یانینه مختار دیدی خولینی زندانه سالدیلار زن کوفیه دن خبر آلدی
که بو شامیه نون احوالدن نقلی ایله کوردم دیدی امیر او کونکه آقام امام حسینون سبب شهادتی کوفیه کتوردیلرمن
ایوده و کلیدم و مقدمه کرکبلادن خبرم یوخیدی کلیدم ایوینه کوردم بو ملعونه رقص ایلر منی کوردی کف چالدی کلدی منم ایلنه
دیدم نوار دیدی بر سوز دیم که سنون قلبوی یاندیرم اور کوه داغ چکوم سر امام ترا از بدن جدا کفنه بحکم
ابن زیاد بر نیزه کفنه حق بونی ایشیدنه آغلادیم دیدیم ملعونه الله برین سنه مسلط ایلیون که دلوی کس سون ملعونه
پیغمبر بالدن او ملکندن اوتری شاد اولق ایلرسن حق اغلدوم بو ملعونه کلوردی دیدی ایشیدین آقال باشین سنه نشان ویریم
اوطاسون آلتنده در کتیدیم طاق کوتوردی کوردم فاطمه بالدن باشین آلمو مختار و حضار نانیه کلدیلر

مختار اوشامیه بیوریلر یزیده عقاوتلن بچره رویدی یزید امیر المؤمنین در مختار بولنی ایشدنده اوزاوزینه بر تقریب
دیدی لا حول ولا قوة الا بالله العلی العظیم و بو آیه نی قدرت ایلدی که ربنا لا تزغ قلوبنا بعد اذ هدیتنا و هب لنا
من لدنک رحمة انک انت الوهاب اوندن صوره امر ایلدی اولعونه قول رلنی کسیلر بندین بندن و عزا دلار
اوداورلار یاندیریلار اوزمزنه کوفیه لبش یوز دینار ولوی عبد الله لبش یوز درهم ولوی و خیر یوز درهم ویردی
بیوکلرون هر بری بر انعام ولوی لر الوینه روانه اولدی اوکون کچدی صباح اولانده حکم ایلدی خولیه کتوروب اولعونه
کتوریلر الیه حضور مختاره یتشدنده مختار کوردی بر آغلاماق تشی کلور رندی کوردی بر قوجا قاری کلیشی اغلور مختار دیدی قوجا
من سنی محبت شاه ایلدیم بلورم اما اینه بلمعلوم اولور که دشمن اهل بیت حسن قوجا دیدی امیر الله اهلیتون دشمنلرینه
لعنت ایله یون محبت خاندان ویدیم اما بو ملعونی کورنده بر زلوه شی یاندیریلمه آغلادیم بر کون صحرا یون کچردم الخ
الیه مختار بو سوزلری ایشدنده اوقدر آغلادی که بیهوش ایله که هوشه کلدی خولیه دیدی ملعون سن کافرسن یا مسلمان دیدی امیر
من مسلمانم دیدی ملعون بچه مسلمان لر که پیغمبرلر اهلیون باشنی اوردیلر نیزیه باجوالدی خولی مختار حکم
ایلدی الدین کسیلر اوندن صوره باشین کسیلر جهنمه واصل اولدی و تعین یاریلدر

مجلس نوزدهم

بلدکه ذکر اولوندی مختار ابو عبیده ثقفی رحمه الله ایله که تخت حکومتده مستقر و بر قرار اولدی سرای کوتردی
هر بر ده امام حسینون قاتلرینه پنهان اولمشدیلر کوتردیلر کتوردیلر بدترین قصاصلر جهنمه واصل ایلردی
بر کون کوردی عمرو حجب کلدی عرض ایلدی امیر البشاره که شعر بن ابی شعر عمار کوفی قاتلی عبد الرحمن بن عبید
هر قوبدر کتوردی مختار دیدی کتوروب ایله که حضوره حاضر ایلیلر مختار کوردی ابو عمرو حجب یا دیوب براو
اولعونون الندن که آفتاب ملک چهارم اولون جمالنه حسد آپاردی و اولعونلر زار زار آغلادی مختار
دیدی ای ابو عمرو بو اولعونلر کیمدر دیدی امیر عبد الرحمن اولعونون اولغلیدر مختار بر دی اوشهزاده نون
ال ولاقه رشدی دیدی شهزاده آوه بذر دیدی قاسم بن عبد الرحمن مختار دیدی نوقت کلس کوفیه دیدی اون
کوندر اناحی و جمیده کتوردیلر امام کربلاده امام حسین قتلنده شهید اولدی هر نه مال و اموال واریدی
غارت اولدی بر موت بدینده واریدی عشرتلن کچیوردی ایشته مکه سن امیر کوفه اولمسون کلدوق بوره اینی

ایشتدیکه آتالرون قاتلی هر تمسان کلدوم قصاصلیلیم مختار دیدی شهزاده نوره آتالرون قاتلی هر بنجه قصاص ایلیسن ایله
پس بر خنجر ولوی قاسم بن عبد الرحمن یله که اولعونون سینه سنه اورلی تا نافه کیمی جردی اوندن صوره باشین کسیلر اولعونون
یاندیریلدر مختار اوجوانه بر دست لباس قیمت کیدرلی بوش مین درهم لباس ولوی آنا سنه اوجسنه اوتوری بیدیلر
کوندردی بعد ابراهیم اشتر مین درهم و بر دست لباس ولوی روسادن هر بری بر زلوه ولوی قاسم غنیمت
بی شمار ملی اوزمزنه جرحت ایلدی پس بر مغه کچدی بر اولغلان کلدی عبد الله کاملیون یاننه دیدی بر حکایت کوز کرک خلوده
دیم عبد الله خلوت ایلدی اوجوان دیدی من قارون بن مقدم اوزوم دآتام دستدر اهل بیت اوقم دشمنلرینه
دشمن دآتام بو قدر بل که هر ست نفر قتله امام حسینون آتام کتوروب ایو مرده سر دابه کزلدب امام
اهلیتون دشمندر دینی امیه نی اهلیته ترجیح دیردر اوندن صوره چیقاردون ور عبد الله کاملی بنجه نفر آدام کوتوردی
اهلیتون دشمندر دینی امیه نی اهلیته ترجیح دیردر اوندن صوره چیقاردون ور عبد الله کاملی بنجه نفر آدام کوتوردی
اهلیتون دشمندر دینی امیه نی اهلیته ترجیح دیردر اوندن صوره چیقاردون ور عبد الله کاملی بنجه نفر آدام کوتوردی
ایله که کتوریلر مختار دیدی یا ملعون ما صنعت بکربلاء دیدی امیر من قاتل عمر اکبرم اما امیر حق بالعفو دکلدیم
مین نفرده مثلن واریدی مختار اهلدی دیدی ولد الزنا البته اکر مین نفر اولمیدی عمر اکبری اولدوره بلمزیدی اما دیکوردم
بنجه اولدوردون دیدی اوندن عاشورا کونی عمر اکبر همینکه بنجه نفر بنام پهلوانی که هر بری مین آتلیه برابریدی فردا بعد فردا
جهنمه واصل ایلدی و اخری میدانه کیدون اولمادی اوجوان بر یا علی دیوب اوزین الخ مختار اول ولوی اولعونون الدین
کسیلر اوندن صوره ولنی کسیلر اوندن صوره کوزلری مختار دیدی هر اکی هر اقلدرین کسیلر اوندن صوره باشین کسوب جهنمه

مجلس بیستم

اولیلر و لفظ بدنه تو کیلر اهو اوردیلر یاندیریلدر بلدکه ذکر اولوندی مختار علیه الرحمه کتوب
حکمتده کلدی قتله امام حسینون جهنمه واصل ایلدی بر کون عبد الله کاملیه دیدی پس اولعونلر بر کلرلن

و تمور رسوز ابو عمرو دیدی امیر حکم بن طفیل اوزایوندن و رعدی بن حاتم اوناحیات ایلر بو جهتدن که عدینوک باجسی
حکمون عورتیدور مختار عبد الله کامله دیدی همین ساعت سوار اول حکمی کمور تیم یانه عبد الله کاملی سوار اولوب بلاد زیلرن
کوتوردی بنا ایلدی حکمون ایونه کیتمه که تا آنکه اولمعونون ایونه داخل اولدی حکمی و تدبیر قولاری باغلادیلار استیر دیلر آیار سوزلار
عدی خبردار اولدی کلدی عبد الله یانه دیدی ایکلیفه کلمیوب منه بغشلا عبد الله دیدی سنون سوزون منه حکمدر
اما امیر مختاریدن پرخصت ایلیه بلرم دیلعون عباس بن علینون قاتلدر عدی دیدی اوتورمسن مختار یانده سندن شکایت
ایلرم عبد الله دیدی هرنه بلورسن ایله عدینون خلاف رای اولدی دیدی اگر من بو خواهشی ایدرسن ایلیه یم قبلی ایلرلر
عبد الله دیدی مالیان دیرسن اگر بو ملعون امیر المؤمنین دستندن برین اولدوریدی اولدوریکه امیر کذشته ایلیشدی اما
عدی بو حراحزاده حضرت عباس که فرزند رشید امیر المؤمنین شهید ایلیوب تقصیر اولمیوب کذشته ایلیز راوی دیر اوکدر
باطنی کیتدی مختارون یانه بلکه حکمون التماسین ایله عبد الله بلدیلرنه دیدی امیر عدینون حراماین چقمه ساعتدر مبادا
مختار بو ملعونه فرصت ویرمیشدی بو مختارون یانه دیری آیار میاق ایله بو دوه باشن کسک باشین آیاران
ملازملر قلیچ چکوب حکمی پاره پاره ایلدیلر باشین کسیلر کمور دیدیلر مختارون یانه بو طرفدن عدی قباقچه کلدی مختارون
حضورینه مختار چقمه تعظیم ایلدی اوزیانده کلش و رعدی کوردی سکز نفر مقید و مغلول ساعتدر مختارون
برابرنده عدی خبر آلدی بولار کفاره در مختار دیدی بولار محمد بن اشعث نیم حرمه کلمشلر دیدی بولاری سلینه حکمن
مختار دیدی هرکم منیله دعوا ایلیوب عفو ایلیوب کیچدم هرکم امام حسینله دعوا ایلیوب بهام الدعاقام عدی دیدی حکم
بن طفیل بر نفر راوی منه کذشته ایله مختار دیدی سن قاضی آدام سان رسول خدانون صحبتنی درک ایلمیسن سمع حیا
ایلمیسن که فرزند ارجمند علیون قاتلیون توسطیلن ایلرسن عدی دیدی چاره یوقدر رک حکمی منه بغشلیسان مختار باشین
سالدی شافه کنه باشین کوتوردی یوقاری دیدی والله بو اخرده متحیر قالمشام بلرم نجه ایلیم سنون سوزون رد ایلیم نجه ایلیم
عباسون قاتلنی کذشته ایلیم نجه ایلیم سنون خاطرون عزیز در حکمدن ال کوتورم بشر حکمه کوره ملعونون عدی
دیدی بله اولسون اوحیسنده کوردیلر عبد الله کاملی قپودن ایچری داخل اولدی دیدی امیر حکمی کمور تورم شعار تو کلدیلر منم
المدن الکیدر اولدوریلر عدی دیدی ای عبد الله سن اونی اولدورمسن بولدوکه حکمم و سلطنتم عبد الله دیدی من اوزوم

اولدوریم

اولدوریم اینده کوسن و دیرسن بخیر ایلیشم عدی خشم آلوب یرندن قالدی دیدی امدی سنه محتاج ایلمیون عبد الله دیدی
ای عدی اگر صحبت رسول خدا درک ایلمیسیدون و امیرون یانده محترم اولمیسیدون سنده حکمه بیتوردوم عدی طرح
ایلدی و رد کیتدی داخل اولدی بعضوره مختارون یانه سیم کلمیی ابو عمرو حاجب ایچری داخل اولدی دیدی امیر نه بودر
عدیه حرمت ایلرسن سنه باشنه اوغلی مختار دیدی قوجاشیدر حرمتی وجهدر هرنه دیرسن من امام حسین قاتلرنی کذشته
ایلرم و هیچ کیمون شفاعتنی قبلی ایلمرم هرکه شرکت کوبا اعدای دین بهر قتل سبط خیر المرسلین هرکه اندر
کربلا با صد عتاب کرد از آن پیغمبر مغز آب آتش کین از جفا افروختند خیمه اهلبیت را سوختند انتقام
جمله شان لازمست ترک کار خویشتن عازمست چون توانم داد عذر کردگار من نخواهم کرد هرگز
ترک یار نصرت از حق است اندر کار حسین زین سبب مشهورم اندر خافقین کرکشم من خلق عالم را تمام
بهر قتل او کم است این انتقام حضرت صادق علیه السلام بیوردی اگر مختار جمیع اهل مشرق و مغرب جدیم امام حسین
قتلندن اوتری اولدوره اسراف ایلیوب اینجا چنین کشند مکافات تا دکر احوال ظالمان بصف حشر جدیم
راوی دیر ایکه شمر ولد الزنا و سنان بن انس و یزید بن حارث اشیدیلر که حکمی جهنمه دخی ایلدیلر شمر ملعون
دیدی ایسنان مختار عدی کمی شخصون و سلطنتن بله حکمی قتله بیتوردی عدی حیات ایلیه بلمدی لعان ایلیون اکمر
بزنده در تا قدر اولدوره جا قدر تدبیر اوحدر که بو کچه قاچاق کیدک بصریه اوزیمزی مصعب زبیره بیتوراق
سنان بن انس دیدی بز ایلدون ایشکه چکارق شمر دیدی سیز اوزونز بلون فرکیدیم پس برادام کوندردی
حارث بن یزید قرین یانینه شمرون خاله زاده سیدی سفارش ایلدکه منه بر بلد قوش منی بصریه بیتور سون یاردیلر
سنان بن انسده مخوف اولدی اول بش نفر لعین بله سیرده اولدرون اچنده کوفدن چیقدیلر بو خبر عبد الله
کاملیه یتشدی آتشه سوزلر اولدی کلدی مختارون دار الاماره سنه خیره خبر دیدی خیر اول سکز نفر غلامی شمرون
دلنجه روان اولدیلر تا اشنای راهده اوزرینه سوتریلر سر برینه حمله ایلدیلر شمر ولد الزنا بر ضربت خیره اوردی
خیر منهزم اولوب قاچدی شمر حرام زاده لقب ایلیوب اوچ نفر مختارون غلامیلرندن قتله یتردی خیر او
بری غلامیلرین بله

کوفه قاییدیلر مختار بو خبر اولدی خیبری چقردی دیدی سنیه کم دیدیکه یاری کجه کیده سن دعوا ایتمیم غلامیلری اولومه
ویره سن خبر دیدی امیر المؤمنین بلکه شمری الله کتورم جهنمه و علی الیم بو ثواب منلن اولا دخی نه بلوکه بلا اولا جاق
مختار دیدی بس رنگون نیه سارالوب عرض ایلدی غلامیلرون غصه سندن مختار بو لیکه یاریه دوب کیزلدیر
دیدی اللهون لعنتی شمره اولسون پس عبد الله کامله و ابو عمرو صاحبه امر ایلدیکه خیلی لشکرین کیدون شمری دوتون
کتورون ناکتوریلنجه کلمیون عبد الله کامل و ابو عمرو بر نچه نفر آدملرن شمرون دلسنجه روانه اولدیلر او ملعونده
کلیانیده که قرای کوفه ندر اوردی ایدی عبد الله و ابو عمر خدم و حشمه کلدیلر اوردن کچدیلر بلدیلر که شمر اوردی ده
ایکی اقاج کلیانیه دن کچدیلر ملاقات ایدیلر مسلم بن عمرو ازدیه شمری خبر آلدیلر مسلم دیدی من کلیانیده شمر بلدم بلمه
وایدم حتی منی کوندردی اورانون پیش نازنی و مؤذنی کتوردم اولاره دیدی ایکی نفر آدام پیدا ایلیون بری
مندن قباق بصره کیتسون نیم کلمه کیمی مصعب بن زبیره متوریون بریده منی آپاریون بصره یه دلیلی اولسون پیشنازه و
مؤذنه ایکی نفر آدام تعیین ایلدیلر بو ایکی نفرون بری یهودی ایدی جمعه سریع السیر دیدی شمر ملعون بش دینار
پیشنازه و مؤذنه و برنامه مصعب بن زبیره یازدی ویردی او یهودیه دیدی بو نامنی مصعبه بیتیر برجمعه یهودیون دلسندن
اوردی که کجه و کوندز کرک یول کیده کن حرزیده ویردی یهودی بو دلسنی یاریم اقاج یول کیتدی او یهودیه یولین
دلاندری عبد الله و ابو عمرون اوردیسون طرفنه ایلدیکه اوردیسنه اولنی دیدیلر کتوریلر عبد الله یانه خبر
آلدی دارلن کلورسن یهودی دیدی کلیانیدن کلورم بصره یه کیدرم دیدی کمون یانندن کلورسن دیدی آیین بلهرم اما بر
مرد کریه منظر بدصورت جفا کار ملی آرزو سبیلی و ابرو و بینی چپان زشت تو پندازی دوغ چسبیده بر
بوده نامه سیدر رویوب منه آپاردم ابن زبیره عبد الله منی آلدی او حضرتی فی الحال امر ایلدی او یهودینده آپاتوار
ایلدیلر اوزلریده سوار اولدیلر بنا ایلدیلر کلیانیه کیمه که راوی دیر او وقته حسین بن علی خمیده کلش شدی او
دلیلدن بصره نون یولنی خبر آلوردی اکمنده یالان جات کوکنک واریدی ناکاه کوردیکه غوغا و لورش اولدی دیلدی
که مختارون قوشونی کلدی او ولد الزنا دیدی بر قلیج الله کوتوردی جمعه ایدی عبد الله کامله و ابو عمرو صاحبه حمله ایلدی
مومنی

بر مومنی قتله یتوردی سنان بن انس ملعون خبر ورد اولدی او ده شمرون کوکلنه کلدی ابو عمرو صاحبه کوردیکه مومنلرون
ایستیلا مهزم اولسونلر بر دیدی شمر دی لجوشون طرفنه قلیج السنده محمد آل صلوات کوندردی امیر المؤمنین علیه السلام
مدد ایتیوب بر قلیج اولملعونلرون باشندن بلا اوردیکه سینه سینه کیمی شکافه ایلدی مومنلر بونی کوردیلر جرئت ایلدیلر
حمله ایلدیلر سنان بن انس و حارث بن قرینی هر تیلر قولدرین باغلادیلر شمر ملعونده باشین بدنندن ایردیلر بنا ایلدیلر
کوفه کیمه که اهل کوفه جزور اولدولر تمام استقبال ایچون عبد الله کامله و ابو عمرو صاحبه بیوردیلر ایلدیلر باشیلر مختارون کوکنه
برابرینه مختار امر ایلدی حارث بن قرینی و سنان بن انسی زندانه سالدیلر بنا بر روایت قلیلی بلکه صلاة العصر ده یاتا
ابو عمرو صاحبه شمری هر تیلر کتوردی مختارون یانه امیر حکم ایلدی بر قازان کتوردیلر روغن زیتلن هر دو شمری
سالدیلر اولونلر ایچنه قاینتدیلر کمش عصای مضمحل اولدی خلقه حاضر ده یازار شمرون باشنی ابن الکوز کسدی
بنا بر مشهور اولملعون اولسون لعنه ایت اولدی صحرای کنجده یاسرین راده یاکر بده هر لانه همیشه یوزه سر ایلدی
کوردیلر پس سوره کیدر کوردی سوره زاده ر تا قیامه کیمی عذاب الیمه کرفتار در بر روایت بده که ابن یزید مجلسنه
داخل ایلدیلر شمر ولد الزنا یزید دیدی امیر اولارکای فضه و ذهبا انی قتلت سید المهنا یزید دیدی بلکه
نیه اولدوره دیدی سنون جایزندن اوتری پس یزید حکم ایلدی او ملعونی جهنمه و علی ایلدیلر بر روایت بوده اهل مجلس
الهسین ایلدیلر یزید دخی اولدوردی دیدی کیت کوزیمه کوردنه او ملعون قاچدی تا خروج مختاره کیمی واریدی لعنه الله
او ملعونی هر تیلر کتوردیلر مختارون یانه امیر مختار اول او ملعونون الدرینه باغلدی او یهودیه ایاقلرینه باغلدی
عامه سیان کوتوردی اوردی بره بنا ایلدی بهایلن اعلانا قاویدیلر و میرینه بلا ایلدون دیدی عبرت

بو الله یله بو حرده دوران بد اختر بو ظالمون ستم و ظلمی لا نیاتی کوب
قوبوب حسین علیه ون لو عاریه حر بو الله یله اوردی بدر سکیه سینه بو نحس لا قلدرینلان سینه حسینه کوب
مختار حکم ایلدی شمری بدترین قصاص جهنمه و علی ایلدیلر او یهودیه دیدی کیدون سنان بن انس کتوردون او ملعونه زندانه
مختار حکم ایلدی شمری بدترین قصاص جهنمه و علی ایلدیلر او یهودیه دیدی کیدون سنان بن انس کتوردون او ملعونه زندانه
چمار تیلر کتوردیلر مختارون یانه دیدی ملعون ناصفت بکرلد دیدی امیر امام حسینی خی اولدوردم دیدی ولد الزنا بس دیلدی
امام حسینی شمر اولدوردی دیدی امیر حر اولدوردم تا بنای شمر کسدی

مجلس بیست یکم

بلکه ذکر اولوندی مختار علیه الرحمه شمر بن ذی الجوشنی و سنان بن انس بدتر قصاص جهنم
واصل ایدیر بو خبر ایشیتدی اسحق بن شعثون قولاقنه چیقدی اندوهناک و خوفناک اولدی بو لعون اهمال ملعونیدیکه اول امام حسینه
یاران اولان بو ملعونیدی باجی عبد الله کاملیدن عورتیدی ایشیتدیکه مختار شمری و سنانی اولدوروب روی لاله خفقان باریدن
وقتدی کلدی عبد الله کاملیدن ایوینه باجیسی روی قولاقین سالدی اسحقون بوینه باشدی باغرینه کتوردی عبد اللهون
یانه عبد الله دیدی ای اسحق پس ایلدون کلدون بوره کرک کلمیسدن دیدی امیر سنه پناه کتوردم جانلر فدای ضجر
تسلیم کرده ایم خواهی بدار خواه بکش رای رای تست عبد الله دیدی اکلش کسیدم امیر مختاردن یانه بلکه
التماسون ایلیم ایدیکه صبح اولدی عبد الله آتنه سوار اولدی کلدی مختاردن حضورنه زمین ادب اوپوب عرض
ایلدی امیر مقتدر که بو روز سان مندن برزلو لیسته اینه کیمسی سیچ زلو لیسه مشم هندی خواهشم بودر که
اسحقی منه کذشت ایلیسن بنجه که عمر سعدی کذشت ایلیسن مختار دیدی والله حق اندن عده امان ویرمه مشم منم اوزنه
مدار ایلمکیم بو جهتدن دیرکه بنجه نفر قتله امام حسینیدن قالدور اولاری الله کتوریم اولدیغنده عمر سعدی سرنه بیوراجام
برساعت دیری قویمه حکم دیدی امیر بو ایکیسندن برین منه کذشت ایله بیوردیکه جبرئیل روا ایلرم و اخری دیمدیکه
اسحاقی سنه بغشلادیم عبد الله خوشحال اولدی لیستری قاتیون مختار دیدی ایعبد الله اوا اوزوکون نه بخشش قاتیر دیدی
عبد الله بو بلدیکه مختارون طمعی وار بار ماقندن چیقاردی اوپدی ولیعهدی مختاره امیر آلدی تاخذ بار ماقنه عبد الله
لیستیدی قاتیون مختار دیدی ایعبد الله لیستیدم که باغات محله بنی کنده ده برجمعی قتله امام حسینیدن پنهان
اولدیلر کیت اهرکمی کورسن هات کتور منم یانمه عبد الله سوار اولوب محله بنی کنده یه متوجه اولدی ایله که عبد الله
کیتدی مختار خبری چیقردی اوا اوزوکه ولیعهدی خبره دیدی بونه آیار عبد اللهون ایوینه عورتین چاقتردیکلدیکه عبد الله
کلدی امیر اسحقون التماسین ایلدی امیر ده کذشت ایلدی اردون بو اوزوکه نه کوندردیکه قردشون اسحقی کوندر
امیر حضرتلرینه لیسته خلعت ویریلون خبر کلدی عبد اللهون ایوینه قاتونه کمسی عورت کلدی خبر اوزوکه نشان
ویردی عورت کلدی قردشون یانه دیدی بر دور محمد اولون عبد الله التماسون ایلیوب کیت امیر مختار
خلعت ویره جک اسحق دیدی باجی مختاردن قورخرم خیر لیستیدی بو سوزلری سنلندی اسحق امیر اکر

بدقلب

بدقلب اولیدی جمعیت کوندردی سنی همه تمقه اسحق طوغاو کرکاه روی خیرلن بلکه کلدیلر دار الامارته تشنده دیدی
ای اسحق سن هر بورده کیدیم امیر خبر ایلیم اسحق اکلشدی خیر کلدی مختاردن یانه دیدی امیر کتوردم مختار دیدی اولی
منم یانمه کتورمه تیز کیت بو بیان اوزباشی کتور منم یانمه خیر چمه بن اشکه کلدی اسحقون یانه هر ایکی قولاردن چیقردی
اسحق دیدی خیر قولاردن نیه چیقردن اکر بو زور دیدی اکلش خیر هر نشانه اسحق کلشدی کوردی صحرا فلمان چکدی دیدی بس
ضجری نیه چکرسن اولمیسن اولدوجکسن خیر دیدی ملعون اکر بلرسن که امیر امام حسین قاتلرینه امان ویرمز دیدی کیت
امیره دیکلن که اسحق دیر اوتوزبان درهم پول ایکی یوز دوه بان قویون ویرم منم قاتلرن کیچ مان دیار دوه
ویرم خیر دیدی خیر امیره بونی دیه بلرم حبیبه دیکلن حاجب دیدی ایخیر اونیکه امیر دیوب عمله کتور خیر اوندن
بر ملعونی اولدوردک دنیا و مافیهادن افضلدر خیر فلمان قورقدی بلکه اوملعونون بوینوندن اورانده کمسی باشی اون قدم
کمازه هر شدی بر سعد لعنه عبد الله کاملی کلدی دیدی امیر کتدیم اسیچ کیمی کوردیم عبد الله بر وقت کوردی خیر کلدی لیسته
اسحقون باشی قویدی مختاردن برابر نده بیره عبد الله دیدی الحمد لله که بو ملعونون قیدندن قورتولدوم هر روی
کلدی ایوینه عورتون طلاقین ویردی سلامی اشکه کلدی مختاره خبر ویردی مختار عبد اللهون یوزندن کوزیدی
اوپدی دیدی الله سنه جزای خیر ویریسون هندی نوبت اولعونه تشدیکه منم ایچیم اونون ایوینده هر یعنی عمر سعد
کیت اولعونه هات کتور منم یانمه قوی عبد الله کیمکده اولسون ایشت بو طرفدن اسحقون اولمک خبری عمر سعده
یتشدی قورخوسندن هر ایکی کلدی بحر بن جعده نون ایوینه بحر بن جعده جناب امیر علیه السلامون باجیسی اوغلیدی ایله
یحیانون نظری اولعونه شده بانک اوردی که ایزندیق حرام زاده منم ایوینه نیه کلمش دیدی خواهشم بودر
منم عذریمی مختاردن التماس ایلیسن بحر دیدی ملعون من هرکز بو مقامه کلمرم و امیرده منم الله بیلیر قیمان ایلیز اولعون
یحیانون ایوندن چیقوب کیتدی اوز ایوینه عورتون لاقلدرینه شدی دیدی امان کویندر بر بدتر ایله
بلکه قردشون منی اولدوریه دیدی ملعون قردشم اینه کیمی منم اولمی کورمیوب امیر اولدی سنون قورخوندن
مبارک باشی لقمه کیده بلدیم نه اوزیلن کیدیم اونون یانه عمر سعد لعین هر ایکی آغلدقا بر نوعلی عجز ایلدی که عورت
ناچار چاکر باشنه ساتوب کلدی بنجه نفر کیزلن بلکه کلدی مختاردن ایوینه سلام ایلدی

مختار غضبناک دیدی نیه چرخست کلدون منیم بایمه سکه سنی ایستمه‌شم دیدی امیر منی مورد عتاب ایلمه اریمون نور قارداش
سرشمارم مختار دیدی اگر سنی اولدورمکده نفع اولیسه‌دی مرآینه اولدوردوم سن ابو عبیده نون قرنی اوستان اردون پیغمبرلاسان
اولدوردوسن اونی اولدورمیسن قورخورمن نکه ارسیز قالاسان اوزن فرزانه دیدی برکور آمد او رسول الله بحق دفعه
ایتمشم که حضرت خبرون ایچنده اولدوم چون سن ابن زیادون زنده‌ایدون قورخدوکه سنی اولدوره کرسن اوسه‌دی
پس امام حسینون قاتلرنی کیم اولدوردی الحمد لله هدی سن اوزون اهتمام چکرسن شکر خدا که کار تو آخر بکام شد
ایام ظلم و جور و خلافت تمام شد دشمن ز ضرب تیغ تو اینک نبود گشت صیت جور و ظلم ز عدل تو رام شد
مختار حسینون بو سوزلرندن قلبی مایل اولدی محبت شفقت ایلدی دیدی سنون اوزیوی عفو ایلدم اما عمر سعدیلر جوعون
اولمایون پس مختارون باجسی دیدی ایستدی کیتون امیر بوردی حلیه کیتمه کلش بوده کارخانه بی روغدر خلیفه دیدی
که صباح عمر کتوریون بوره تا فرمان حکومت ری ویریم اونا بو طرفدن عمر ابن سعد کوردیکه عورتی کلدی مضطرب اولدی
اوز حیاتندن مأیوس اولدی هر چه ایستدی دیدی چون ایلیه بلدی ایله ستیر و حیران کلش شد بر وقت کوردی
عبد الله کاملی کلدی دیدی العمر دیدی رکیداق هر سنی ایستر او حرام زاده برآه چکدی دیدی یا عبد الله هر نه قدر قزل
کمشم وار و یرم سنه منداق کوتور کوندن چوم کیدیم عبد الله دیدی الشیخ اسیح و خدعه ایلمه امیر ایستر که خدمات
لایقه تقدیم تورون اگر مختارون سنه میلی اولیسه بر اسنده یکی امان ویرمزدی بو آیه نی اوخوی که عسی الله ان تحبوا
شیئا و هو شر لکم و عسی ان تکرهوا شیئا و هو خیر لکم و الله یعلم و انتم لا تعلمون عمر سعد کیتمه‌دی سوای بر تدبیر چاره
بلمیوب دیدی دراعه کیدیدی عمامه سین قویدی عصا الله الذی بیاده بنا ایلدی مختارون حضورینه کیتمه که ایله که دار
الاماره قاپوسنه دیدی ابو عمرو حاجب و خیر دیدیلر یا شیخ دیدی بوردوه کیدی امیره سنون کلمه کوندن محمد و براق
ابو عمرو و خیر کلدیلر مختارون یانه امیر اشاره که عبد الله کاملی عمر سعدی کتوردی مختار دیدی منیم بایمه کتوریون
مالک ازرخ مضطر دیدی رکیدون تیز اولدوردون خیر سر علی کلدی دیدی عمر سعدون باشون اوسنده اکلدین اوردی بلبنه
قولاری چمر الوردی عمر سعد دیدی یا خیر نوار دیدی خیر دیدی اوتوره معلوم ایلم پس خیر قلچ چکدی دیدی الحرام زاده ری

ملکون

ملکنون آرزوسی سن فرزند رسولنی نهیه ایلدون الحمد لله که آرزوی شمدون اندی بو هدیه نی ال خیر بدکه قلبان
اندرنده ایکرجی قدم باشی کسازه دیدی اوکس باشی کتوردی مختارون یانه امیر بو آیه نی اوخویه فقطع دابر القوم
الذین ظلموا و الحمد لله رب العالمین راوی دیر عمر سعدون ایکی اوغلی واردی بری حفص نام بری محمد سعد هم اولاری
کتوردیلر مختارون یانه امیر اول بوکت اوغلی ایستدی حضوره عمر سعدون باشن اونان دیدی او ملعون بن ملعون
اتمنون باشن کورنده بر نعره چکدی بی هوش اولدی ایکه هوشه کلدی مختار دیدی الحرام زاده عمر لیسان دیکورم
او کونکه اتان حکمیله امام حسینون باشن کسیلر اسیح آغلاون دیدی یوخ مختار احرالدی اونا پاکون بوینون اوردیلر
باشین قویدیلر اتمنون باشون یانده اوبیضوره اوکچاک اوغلی کتوردیلر مختار دیدی بو باشلاری ماتونسان بر
باغلی دیدی بلی بری اتامون باشیدر و بری و دیشون اوز عملاریون جزاسنه یتشدیلر دیدی امیر او وقتکه ابن زیاد
منیم اتامی ایستردی کربلایه کوندرون حزاهرچه نصیحت ایلدم و بو امرون منع ایلدم بوکت قبول ایتمدی دیدی هر کمکه
بی زارم هم دنیاده و هم آخرتده مختار اولون یوزندن کورندی اوپدی چوق نوازش ایلدی اوصیده کوردیلر عمر سعدی
کس بدنی قره لدی و اتاکس ایلدی و قورت اوشی بر قوجا تیشدی عمر سعدون بدنیان اوغلی کوردی دیدی اللهم بوز
یان یعنی سنه اولسون ای مدبر حرام زاده دنیادون اوتری پیغمبر بالاسنی اولدوردون اوبیضوره نه‌ی مختاره دیدی
امیر اگر بو زیان کناه ایلش اولسیدون الله‌ای بغشلاری یا رب بلار اوروده بر شخص دیدی امیر الحمد لله که
عمر سعدی و اوغلنی اولدوردون اوزیون باشی امام حسینون عوضی و اوغلی علی اکبرون عوضی مختار بونی ایستدی حفص
خشمناک اولدی دیدی الله اغزونی سندرون بخه دیرسن بو سوزی اگر جمیع دنیا و ما فیها نی یقال بر بره علی اکبرون
بر سر موینه برابر اولماز حکم الهی حجلدن ساده‌دیلر بسکه امیر حفص دل شاد اولدی ابراهیم شتره دیدی سن کلش
منم بر ده حزیر بخه کون بعزم سفر صحرایه چوم ملکه قلبم آچیله پس امیر کوکبه تامن و خدم و حشمله کیتدی صحرایه ابراهیم
نایب الحکومه ایدی ناکاه کوردیلر ملاییلر بر نفری دیدی تو بلدر کتوردیلر دیدیلر امیر لوحه شاعر دیدی و امام حسینون
قاتلرندن دیدی او شخص آندیکه خبر کربلاده دکلدیم اما مختارلی دعوا ایلمشم ابراهیم دیدی اگر کربلاده

اولماش اولسان سنی آزاد ایلرم اوساعت کچه‌یت ابراهیمون مدحنده دیدی ابراهیم دیدی ابن زیادین نیه زنقلق ایلرسن
شاعر دیدی امر معاش دن اوتری حق اونا خدمت ایلرم اما قلبمده لعنت ایلرم ابراهیم دیدی چوقلدری وار برای مصلحت ساقلاره
خدمتکار اولدلر اللهدن قاماق ایچون آلماهدر بزنده بختیمز لازم دکلدر پس ایکی یوز دینار پول ویردی دیدی تا امیر کلنه
کمیر بولاری مصرف ایله ایلکه هر سکارلدن قیدر سنی حراعات وانعامات ایلر اوشاعر دیدی ای امیر همین قدر لسیدی
سن حرخص ایله کیدیم عیالمون کوزی یولده در ابراهیم دیدی کچه ایلدر سافلره حدیث ایلمن ایندی مؤمنلردن قاچرسان
شاعر چوق اصرار ومبالغه ایلدی ابراهیم دیدی سنون بوتاکید ایلمکدن حق بدکلان اولور رام اولمیه کرکدر دیدی
دیدی بعض آنلر اولسون الله کرکدر دیدی چیقدم بو اضطراب وتشویش بوندن اوتریدر که حق عبد الله کاملیون هجو ندوکچه
بیت شعر دیلمشدم قورخرام عبد الله کلمکی کوره اذیت وآزار ایلیه ابراهیم دیدی قورخما ارباب کیرم هجو ایدیلن کتابلر
حکم ملعون حروانون آتاسی تمیش ایکی بیت پیغمبرون هجو ندوکی بیتلر حضرت مسیح اونا عقوبت ایلدی سن حکمدن
کرکسن دکلسن شاعرون دخی حکمدن اولدی غرار قاماق ابراهیم دیدی تا امیر کلنه کمی کچه‌یتی جناب امیرون واولدلرینون
مدحنده دیکلیلن اوملعون چون دشمن ایلتدی هر چه فکر ایدی دیه بلدی دیدی هر چه ایلرم پریشاندر دیه بلدرم ابراهیم
کلدی دیدی ملعون ایندی منه یقین اولدی که دشمن ایلتسن بوسوزده ایدلر ناکاه کوردیلر آثار کوکبه مختار ظاهر
اولدی عبد الله کاملی ماندلر تیشدی ایلدی شاعری کوردنده دیدی یا ابا خلیق سن اوکلمون که کرکدر قوتونی تیز غیب و
تحریص ایلدرلر وابن سعدون حکیله هر کیم که امام حسینون اتباع واقاربندن یا اولدر ورثه یا حضرت اوردوسن یازدلر
اوملعون باشین سلمی ساقه مطلقا جواب ویرمدی عبد الله امیر مختار کلور قوی کلمون عملون جزاسین ویرمون ایلکه مختار
تیشدی دار الاماره قرار ویردی ابو خلیفه آیاردیلر جمعوره مختار دیدی الهیثم سن ابن یاسر لشکرسون مشیر بدون کرک
وقایع سنون یازنده اولدر دیکلیلن کوردم لشکر حماعون عدد نقدر دیدی بسط اکه اما اکه کمی اولدوریس قصلی ایلدم الخ

مجلس بیست دوم

بلوکه ذکر اولوندی مختار ابو عبیده ثقفی رحمه لهم قتله امام حسینی جهنمه واصل ایلدیلر یازدلر
برشخص که شیعه امیر المؤمنین علیه السلامدن آدمنه جهیمن سلیمان دیر دیلر کوردنده خبار دیدی کلدی عبد الله کاملیون یانه دیدی
ایکلیفه السیتوم منی خلوتی آیاردیلر مختارون یانه برخاهیمور عبد الله اونی کوردیلر مختارون یانه جهیم دیدی امیر خبار دیم

دیدی وجانبلین دستدر اهلیتم برهایم وار دشمن اهلیتدر برجمیله کنیزی وار بوکنیز منه عاشق اولوب بدتدر که منی
اوزینه ترغیب وتحریص ایلرمن اعشا ایلرم بوکونلر اوکنیزدن منه جمع چوق کلوردی من شکه دشدم کنیزدن خبر
آلدیم که آقاسن بوقدر چوق کیلر اولیه قوناقه چوقدر کنیز دیدی جمع ایلرم دیدیم که غرلیسن دی سنی آلوم اوز عقدیمه کتورم
دیدی که غرلیسن بوکه فرح نفر قتله امام حسینون بزیم ایلیزه کلوبلر استیلا بصره کیده مصعب بن زبیر مختار
بونی اشدنده شاد اولدی ماین درهم جهیمه دیدی ابو عمرو حاجب وعبد الله کاملی وشمر بن ذی الجوشن وخیر نفلری برجمیلن
بلوکه مدتدر که کیدون اوملعون قتله متوردن پس جهیم قباقچه بلدرمان مختار دالجه تا اوایوه شیدیلر قاپونی دخی اوچ
اوملعون ایلکه خبردار اولدیلر بلدیلر که صاحب خانه بولدیلر که کتوریب قلجلدرین چیکدیلر اول ایوه حبس بارده پاره ایلدیلر
اوندن صوکره استیلا کتوردیلر بلدرمان مختار حمله ایلدیلر اولدوردیلر امان ویرمیوب کیپرو باش آچیولدلر اوفرح نفرون
ویری قوچاقلدیلر باشلارین اوردیلر نیزه‌لره کوفه‌نون بازارین کزدیردیلر مختار بونون شکرانه‌سنه ماین درهم
فقرایه ویردی راوی دیر اوصیده ابو عمرو حاجب کلدی عرض ایلدی امیر برشخص کلوب دیر عرض اولدرکه امیره
ایلیم مختار بهوردیلر یول ویردیلر کلمون پس اوشخص کلدی عرض ایلدی امیر کوفه‌نون برآقا قلعه‌سنده بصره یولنون اوستنده
برباغیوار دیلکمون تیدیلر که کچه‌ده که قاقلدی امام حسین فوج فوج کلوب اوره جمع اولدلر اهلی رت یوز ایکی نفر
اوره حضرت الرحیانلری بوده که بوکچه بصره کیتدیلر مختار رحمه الله رحمه ابراهیم اشتر وعبد الله کاملی وابو عمرو حاجب
وخیری ماین نفرلین اوملعونلرون اوستنه یولاندیلر کلدیلر باغون طرافین محاصره ایلدیلر برکچه نفری باغون کچه
کیردیلر وکچه نفری خارجده که رد ایلدیلر اشکدن اچریدن اوه رت یوز نفری پاک که غرادیلر جهنمه واصل ایلدیلر
باشلارین اوردیلر نیزه‌لره واولدرین بازارلره کوندره قتله امام حسینون قاتلاری بکر اوچ نفر حصین بن نمیر
کندی اوملعون ابن زیادون یانینده ایدی وحجر بن اشعث وعمر بن حجاج اوملعونده قاچدیلر مصعب بن زبیرون یانه بصره
بوشقیانوزده قتلی ذکر اولونی چون امیر ماندر وشهریار روزکار مختار وخاور بلدیکه که رت یوز نفر قتله امام حسینون
عبد الملک حروان ملعونون یانینده که رباد جهیمه ایکه بلوردیلر یانه بازماقلدن واهی کوزماقلدن فایده اولمیاق کنه کوتوردیلر
عبد الملک بن حروانه برنامه یازدیلر بسم الله الرحمن الرحیم هذا کتاب من امیر المؤمنین المبارک

خادم آل محمد صلی الله علیه وآله الی سلطان جور هذه الامة وغاصب حق اهل بیت النبوة عبد الملک بن مروان
اما بعد سپاس مخصوص پروردگار را که مدبر زمین و آسمانست خلق ایوب محمد و آل محمد را خیر نسه و بزی شجر نقفل
و یروب شجره خبیثه بنی امیه که ملعونند و لا رحمه او رسولخدا فرمود که قولیلین آنانیکه امام حسین را شهید کردند بر روزگار
عالم منی مسلط امیر اولاده که دمار روزگار فرزندان کنورم و دیاری اولادرا بر یوزنده قومیام الیدیم بچه نفر قاتلان
امام حسینند سوزن یاونده در بونامه سن کیمی اولاری ابو عمرو حاجبلن دار الاماره کوفه روانه ایله اگر بو نامه سن مستعد
اول که لشکری تربت و مشهد مقدسه سی و شقه سالم سی عراقده ایله که منی تمام الدی ابو عمرو حاجبی دیدی التمس که
طرماح بن عدی بن حاتم بچه رسالت الدی او وقتیکه حضرت امیر المؤمنین علیه السلام معاویه نی یاتمه کوندردی
طرماح بن عدیون سعادت و رسالتی بورده ذکر ایلک اولی در ابو عمرون رسالتدن چون بنا بر
تفرکیدر اولون فرح و سرور ارتوحدر عمرو حاجبلن قوی بو قصه بورده تمام کلدن بهت قصه طرماح
یا روبلده ایله که جناب امیر المؤمنین علیه السلام محاربه جملدن فرجعت الدی پیش ازینکه مقاتله صفین اتفاق دیشون
معاویه ملعون قورخوسندن کوتوردی برنامه یازدی حضرته بو عبارتلن یازدیکه بسم الله الرحمن الرحیم بو برنامه در بنده
خدا معاویه بن ابی سفیاندن علی بن ابیطالبه اما بعد یا علی پیر و یلوق ایلرسن بر زاده که ضرری وار ترک ایلرسن
بر زاده که خیری وار حق الغلوق ایلرسن الهون کتابین اصحاب پیغمبردن بچه نفری قتله یتورسن مثل طلحه و زبیر و ام
المؤمنینه متعرض اولمرسان آنداولسون الله براهو یاندرام که بر دریا سوشین خاموش ایلیه بلکه بس و شراره ری
هریره نفوذ ایلرکه مغرور ایلیه بون سنی لشکر بی کران و قوت قوی بازویان و السلام نهی تمام ایدی معاویه ملعون نامه
بونامه بتاسی برکمرا بلد راهه ویردی یولا سالدی ایله که نامه شاه سر بر ویرمیت و بهار جویبار امامت امام فصیح بلیغ
مخصوص آیه تبلیغ جناب مستطاب سید اهل الانساب علی بن ابیطالب علیه السلام شهید معضمندن مطلع اولدی قلم دوات
ایستدی جوابنده یازدیکه بسم الله الرحمن الرحیم بو برنامه در عبد الله بن عبد الله علی بن ابیطالبدن رسول باجان برابر
رسولخدا و پدر حسن و حسین سیدی شباب اهل الجنه دن معاویه بن ابی سفیانه اما بعد بدرستیکه بدر و عرسنده
سنون خویش و اقوامرندن و عمولارندن و بابالارندن زهر هلاک دادن در دم چاه و بلکه کوندردیم همان قلیچ که اولاری

اولدردیم

اولدردیم اینیده قالور و الله همان ثبات قدم و همان قورخما قلوق یرنده در اوشیر بر نیکه حضرت
رسول صلی الله علیه وآله منه التفات ایلیوب برباره آنداولسون او الله که کوزه کورنمیان در دین اسلامدن سوای
اوزکه دین اختیار ایلیه مشم الله دن سوای اوزکه الله بلمه مشم بجز از محمد بن عبد الله صلی الله علیه وآله پیغمبر تا امام
در الفقاریدن سوای اوزکه قلیچ بانلاماشام یعنی برقرارم برجلسته اما سن ایمانیه نه دیمون و در نه ایمانون
شیطان سنه غالب اولوب دینی مغرور ایلیوب و السلام نهی سر بهر الدی اصحابدن بر نفر وارید آدینه طرماح
بن عدی دیر دیلر حضرتون غلامیدی دیردی اونا بیورردی که بونی معاویه یتور و جوابین کتور طرماح بر شخصدر اوجا
بویلی خیلی تنومند دلاور و تن آور و فصیح زبان و ملیح بیان و خفیف قامتلی و زیرک و سخندان ایدی هر کس هر نه دیسه موافق
و مطابق جواب ویردی هرکز جوابده عاجز کلمدی پس علامه قومی شانه لباس سفر کیندی ناقه حمرایه سوار اولدی اوزین
مشقه کلدی معاویه نون دار الاماره سنون یانه جاب دیدی عرب کیمی ایستیرسن طرماح دیدی دخل و کمراه و دروغ
زن بی راه و بدبخت و جانکاه و بیلیه حال تباه اوحرت ده ده لعون عمرو عاص و مروان بن حکم بی اصلی
ایستیرم حاجب دیدی بولار باب حضرتده فلان باغده یرندون یانده در بولار طرماح کلدی اوباغه داخل اولدی کوردی اولار
تمام باغده در بولار دوه سندن انمه دی بنا ایلدی اولارون طرفه کیتمه که کوردیلر عرب کلور دوه سی اوجا اوزی
تنومند اولمغدر بنا ایلدیلر کلمه که دیدیلر کلمون بو عربی بلکه در یاق کلدی طرماح تشنده دیدیلر عرب بارانلار کلمز
دیدی بهشتدن دیدیلر ماره کیدرسن دیدی اینیدی حله جهنمون اولمخی طبقه سنده ام دیدیلر کوکدن نه خبر کتورمسن دیدی
احرضه انالله و رسوله ملک الموت حضرتده رهواده بوده کلور قفاده دیدیلر کیمون یاندن کلورسن دیدی برامام زنده
زکی و مؤمن و موحد و طاهر و تقی و زکی و حضرتی که اولدن الله راضیدر و او الله دن راضیدر دیدیلر کیمی ایستیرسن
دیدی بر دلی و قحه و ناپاک و منافق و فاجر و فاسق و بیدین و لامذهب در دوه لعونه که سندون ایسه در
بولدیلر که جناب امیردن ماشندن کلور معاویه نی کوزه جاق بر آدم دیدی اگر سن اونی ایستیرسن اوده سنون فکرونده در
طرماح دیدی نیلین بنیم فکرمده در حسانین یا اذیت و آزارلن دیدیلر عرب سن امیردن مصلحت و مروتی وار لوکون کوره
بجه سن کیت صباح کلمه طرماح دیدی لعنه الله علیه و قومه کیمی اونون منظری ادارم بر نفر کیتدی

معاویه‌نی یانینه دیه امیر برشخص کلوب علی بن ابیطالب یانندن اما جمع تیز فهم حاضر جواب و فصیح زبان و زمانه کیزدت
اولون جوابین یاز طرماح دوه سندن اندی عقال ایدی کلمشه و بونی یانینده بولمزدن معاویه اولغلی یزیدی
جمع قردی دیه کیت و یرلب طرماح شه سونلر آرلیش و یرسونلر علمان و ملازمان اوزلرینه زینت و یرسونلر یازه بلدیر بونلر
او جانبی واریه و یوزنده قلیج یاریسی واریه پس علمان طرماح قیزدی دیه اسباب امارتی حاضر و جمع ایلیون ایلوکه مجلس آراسته
اولوندی معاویه ملعون جمیع اعیان دولت و وزیر و وزرا نین کلدیلر کلمشه ایدی طرماح اوسنده دیه کیدون عرب
کلدیلر طرماحه دیدیلر که ایسه‌تن امیر المؤمنین کوره‌سن بسم الله طرماح دیه امیر المؤمنین کوندن کوره‌ر لوره که امیر القاهر
الله بونی یوغ ایدیسون طرماح کلدی ایلب طون یانینه نشسته کوردی بر جمعی کلوب بلر تمام آکلمیده قره
لباس وار دیه بولمز نظایفه لر ولیس بس زبانیه جهنمدیر نظری اوشه بر نده دیه کیدر بو مومن بن مومن جم
حوزه بر خور طوم دیدیلر یا اعرابی بو امیرون اولغلیدر لعینه یزید دیلر طرماح دیه الله زیاده ایلیسون بونون
وزرو وبالنی و حرلعینه متورسون یزید خشماک اولدی قصد ایلدیکه طرماحی قتله متورسون کنه دیدیکه شاید مفسده
اولدخشمین یه دیه یا اعرابی آتام منه دیوب پیش ارلاقات هر نه حاجت سندن ایسه‌تن روا ایلیم طرماح دیه منیم حاجم
اوه‌در که اوملار جلبی کوروم نجه جانورلر و بجه کوریرم صدر مجلسده بر شخص کلوب اویر اونون بیرنده کلی‌لر
کچیون اشاقا باشا اوره بر آدامون بیرده‌در که لایق اولدخدر لیکن اولمقه یزید دیه منصورلر ندر طرماح دیه
بر جمعی آیارون امیر و نزدن یانینه سیغمیی بیتورم یزید بچه‌دار دیه دیه بچه‌نی کوتورلر طرماح ایسه‌تن کوب طه‌دم
قولیون یزید دیه عرب بشماقلارون چی زنت طرماح دیه مکر بوره دلوی مقدسدر کوه طوریدر ایله لعلیلی
جمه‌ری طون اوسنده ر ر قاپرون چیکنده کوردی معاویه کوکبه تامن کتمون اوسنده کلوب توابعی طرافنده
صف چکوبلر طرماح معاویه‌نی اوحالنه باخدی و اولنوع اکلمکنه باخدی کلدی اوندن صوره توابعنه باخدی هر بریسنون
آدین خبر آلور دیه بوکیدر دیدیلر حرمان بن حکم ر ر دیه اللعون لعنتی اونا و اتباعنه اولسون دیه بوکیدر حاجب دیه
بشیر بن ارطاه ر ر دیه حرالله بعذاب واقع دیه بوکیدر حاجب دیه ابو هریره طرماح دیه قاتله الله انی
یوفکون هذا عدو الله دیه بوکیدر دیه عبد الله بن خطاب طرماح دیه لعنه الله صلعم اینه لا بارک الله له فی
الدنیا و لا لحرة و نبت سیئه معاویه کوردی یوقون بغلی کوار لوزین بلا قرحه‌در که چیغ بدقیافه بدتر کیدر

دیه بوکیدر حاجب دیه امیر المؤمنین ر ر طرماح یوزین قوی معاویه طرف دیه لا السلام علیک ایها
السلطان الفاسق المنافق العاصی عمر و عاص دیدی و کاک نیه دیمرسن که السلام علیک یا امیر المؤمنین
طرماح دیه الکا لیس ملعون بزنوقت بونه امیر الدوق معاویه دیه یا اعرابی حلم دیکوردم مطلبون ندر دیه
برنامه محتوم امام معصومدن کتورمشم معاویه دیه کتور کوردم طرماح دیه خوشوما کلمکه لا قیمی سنون فرسون
اوسنده قویوم دیه ویر وزیرم کتورسون یعنی عمر و عاص دیه الله بونون نه‌سنه لعنت ایلیسون که ترک سنده
بونه ر ر توب بو وزیرخاین ر ر دیه ویر اوغلوم یزید کتورسون دیه به بسط نون اوزندن چیغ رضیعم قاسلان
بالاسی دیه ویر غلام کتورسون دیه اولا آنکه اوقولی حرام بولسین آنلان حرام ماسلین حلدلان آلماق اولماز
برده که بو غلامون لباسی بو حضور که بو کتابتی آلسون دیه یا اعرابی بس چاره ندر طرماح دیه چیغ آنکه ندر امامین
اوزون چیتن خاتون مجنون ر ر ایاقه بلکه کراهت کلمکی اکی اکی اول اوپ قوی کوزون اوسنده معاویه لابد دلاله
ر ر دی کلدی هانی ایکی اکی الدی کسنه یرنده کلمشه آصیلی اوغلی دیه بخه کوردون ابو الحسن طرماح دیه الحمد لله
مانند بدر لامع اصحاب چون نجم ثاقب و فیکه براعره امرا امیر سعادت پیش و سوق ایلار و هر زاده که مهنی ایلر
جرئت ایلمز دیه یا اعرابی الشیمشم اهل عراق جماعه چیغ مایل اولولار طرماح دیه بلی عراقون کیشیلر بیرون هر بری
اون عورته کفایت ایلر بخلاف زنان شام اولارون هر بری یوز کشیه کفایت ایلر معاویه دیه علیون نه فضیلتی
وار منه اونده نوار که منده یوحضور طرماح دیه اوزلوکه اونده وار سنده یوحضور عصمت و طهارت ایمان و حیا
و عدالت و شجاعت و علم و فضل سنده ده نجه زلو وار اونده یوحضور بری و هون بری قهبه‌نون که باهنون
اوسنده علم اور ر ر ر ر ر بلا بدن کلن لر جزدار اوسوغدر بولسونلر بوره قاچه خانه ر ر برده علیون یوزینه هرکم باخا
والله و حرلن اولی اما سن حرام زاده اوصفتون اور ر ر یتون بو سوزلردن جمله غلغله ر ر شدی معاویه دیه العرب
فصیح زبان سن طرماح دیه بر جمعیت ر ر تخانه امیر المؤمنینه کوردنجه ادبا و فصحا و بلغا و نجبا و اسخیا و اقتصار وار
معاویه‌نون علیه‌ندن کمس رنکی قره‌لدی عمر و عاص ایله معاویه‌نی اولمشده کوردنده دیه امیر لو عرب بدوینون دلینی
انعام و جایزه ایلن باغلد شاید هر نه دانشا باصلاح دانشه دنی تعریف ایلیه معاویه دیه عرب جایزه و برسم آلوسان
دیه دانلی استرم سنون جانون آلام تا جایزه نیه نیته معاویه امرا ایدر اون بین درهم پول دیه‌لر دیه کنه ایسه‌تن

طرماح دیدی دهرن مالندن ویرورسن مال خدا ده معاویه حکم ایلیر اول مین درهمده ویرلر طرماح دیدی
الله الوتر کیب الوتر معاویه دیدی اول مین درهمده کمتر دن برقدر طول چکدی طرماح دیدی اولمیدی خزانه
پول یوخدر معاویه دیدی تیز اولون پول کمتر دن اول مین درهمده کمتر دیلر هندی کاتبه دیدی دینا نیم کز یمه
تیره دتار اولدی کوتر یاز بونون نامه سنون جوابنی یوللا لون کیترن کاتب کوتردی یازدی بسم الله الرحمن
الرحیم بو برنامه در معاویه بن ابی سفیاندن علی ابن ابیطالبه اما بعد بدرستیکه کلدرم سنون اوستره لشکر بلا کران
ایلن که مقدمتی کوفه وساقه سی علی دریاده بر حربتده که اگر مین دوه بوکلری تمام جزول دانه سی اولا هر دانه سنون
الندن بر پهلوان مقاتل چیخار طرماح کوزینون کوستیله باجوزی ایله بو عبارتی کورنده دیدی عزیزنه یا ابا الحسن
معاویه دیدی بنجه طرماح دیدی آل کورنه یا زب آلدی کوردی دیدی والله خیر بلا دیمه مشم اوزندن یا زب طرماح دیدی
اگر اوزندن یا زب سنی سالیب اگر سنون سوزیله یا زب دخی بله بالله اولماز اگر اولمشه اولدنه علیه وار
علی ابن ابیطالبون برخروسی وار اوجاسنا واوزون منقاری وار بو جزول دانه لرنی تمام دنتر معاویه دیدی اول مالک
اشتر در نامنی تمام ایلدی ویردی طرماحه بو یاسا یلدی پس معاویه اوزخاص لیرنه دیدیکه جمیع لیرنی سیزده ویرم
سیزده بله ایلیه بلسون عمرو عاص دیدی امیر اگر سنون حقیقتون وبنجابتون اولسه علی کبی خراج بله ایلیرم
معاویه دیدی الله اغزونی سندرسون سنون بو سوزون منی اوغریدن آرتوخ ایدرزی بعد از مراجعت محاربه
صفین واقع اولدی بدی بو زمانده مین نفر بله ولوی صفینه لشکرگاه قورتدیلر حضرت امیر علیه السلام ده
وقتی که قوزمین لعنه عازم صفین اولدیلر برقوت شیدیلر لشکر معاویه قباجه کلمشدیلر سر نیزون کمازنده
ایلشدیلر امیر علیه السلام بر مقام غریزیز عده خیلدن نصف ایلیلر عطش لشکر اسلامه غالب اولدی

مجلس بیست و هشتم

ما مره گفتند حضرت حسن سید الشهدا حضرت عباس روایه کوثر یه سو کرکشند الخ

راوی دیر ایلدکه عبد الملک مروان بلا ایمان قتلنه امام حسین قتلندن وقوت وشوکت مختاردن خبردار اولدی قبایلدن قو
قوشون جمع ایلیب ابن زیاد ملعونه یوزمین نفر کلسن مختاردن دعوا سنه کوندردی قوی بو عمل ایلکلکده اولسون بو طرفدن
مختار دخی دادار اشدیکه عبد الله بن زیاد یوزمین نفر بله کلور ابراهیم شهری دیدی دیدی یا ابا اسحق آیا بدتیرون بندن ابراهیم
دیدی امیر سن اول بشمین نفر سوره منه ویر کیدرم لعون الله تعالی دیدی حضرت مصطفا و علی مرتضی ابن زیادون باشین

سنه

سنه کوتروم مختار بو سوزون شاد اولدی ابراهیمون یوزندن کوردی اوبدی اول بشمین چوجقلنه وکاردیه مکمل سلح ابراهیم
ویردی ابن زیادون دعوا سنه روانه ایلدی کون بکون منزل بمنزل تیشدیلر تکریته اهل تکریت کرکه ابراهیمی کورنده بله کمان ایلدیلر
که ابن زیادی در دروازه لری باغلدیلر چیقدیلر برجلره ایله که لشکر ابراهیم دروازه تیشدیلر اهل تکریت برجلردن سنه لر کیمیوز
باردن کلور سوز ابراهیم دیدی انا ابن الملک اشتر النخعی اهل تکریت ابراهیمون لیون ایشیتده شاد العقلارلن دروازه لری آچدیلر
برجلردن چیقدیلر کلدیلر ابراهیمون یاننه الندن اوپدیلر رکابندن اوپدیلر عرض ایلدیلر امیر اگر هر خص ایلکن برده قوشون جمع
ایلدوق سنون رکابونده کلدوق ابراهیم دیدی خیر سیزه خیر سیزه خیر سیزه دعا ایلدیلر پس اوردون کچوب تیشدیلر دار الامارة اورده
اوره ایشدی خیمه لر قوردیلر هره اوره خیمه سنده سهر حسن اولدی ابراهیمده اوخیمه سنده ایکی رکعت نماز قیلدی ناگاه کوردی بر قاری
عورت چادر کهنه باشنده برعصا عزما اقاجندن کلدی کوردی خیمه لرنی قاپوسنده ابراهیم بله تصور ایلدیکه کیلیقه کلوب غلامنه دیدی
بونا بر زاد ویر غلام الله دیدی بار کمتر دیدی اوعورته اوعورت دیدی خرکه ایلیقه کلمشم منم حکیم وار استرم امیره دیم عدم
قاتیلدی صورت حالی ابراهیمه دیدی ابراهیم استر دیدی کمتر بوره کوردم سوزی نمنده راویکه عورت کلدی دیدی امیر منم بر ایم
وارید قحط ایلدی اونین واریدم هرکون کیدرلی صحرالون اوتون کمتورلی بر درهمه ساتاردی صرف معیشت ایلرلی برکون
بارنده لوق اولدی باش بله یاغدیکه داخی صحرا کیده بلدیلی قالدی ایوده لوکرکه کوندز ایوده سنج جنس طعام لوجندی
اوروجده تمشوق ایدم دیدی باش آچلدیکه کیدیم چولدن اول کمتوردیم بو کچه پس کچه ایله جیوق ونیه جیوق دیم
کیشی ابراهیم وغذغه ایله لکه دندن میدهد نان میدهد بولی دیدیم کوردم باش آرتی بله شدتن یاغدیکه حالتون
سکونی پاکیزه لودی توپراقلدین آلارلی ناگاه بر دانش ظاهر اولدی درغایت سفید ودرخشنده دیدم کیشی هرکون
کیدرلن چولدن مین زحمت وحرارتن اوزن جمع ایلیرلن بر درهمه ساتارلن ایندی بو دانش چیخارت آپار بارازه
کیدرلن چولدن مین زحمت وحرارتن اوزن جمع ایلیرلن بر درهمه ساتارلن ایندی بو دانش چیخارت آپار بارازه
در حالی اول درهمه ساتارلن اریم کلدی اودانش چیخارتدی اولون آلدیلن بر قاپو پیدا اولدی دیدیلن بر محکم قفل اولدی
قفل سندی بر ایو ظاهر اولدی مانند سرد ابه چیخ قرانقیدی کیتدوق اوایوه اوقدر قرینی کوردوق که زیاده از حد ایدم
بر دینار کوتردی ایوون حمدوق قیرسین باغلاوق واودانش اوستنه قویدوق اریم کیتدی بارازه اوقرینی سادتی سهاب طعام
الدی کمتردی ایوه قطار قیلدی اولدی اریم بر لقمه طعامدن کوتردی دهری اغزینه هان عیت کوردم

الح

مانند خرج نیم بسمل کیلدی بر قدر دست و پا اورلی هویه حیاتی تسلیم ایدر اقوام و عشیرم کلدیلر تعزیه و تکفین تاریلر
دفن ایدیلر خرج اوزاوزیمه آغلورام و دیرم که در دفتر تدن قورتولمشدق بر بله مصیبت یوز ویرمش ناگاه ایشیدم
برسس کلور و دیر بو خزینه نون صاحبی وار ایدوکن چیقیم هیچ کیمسه کورمدیم عالم حیرتده میتوخی قالدی و قعده کورم بر
شخص و دیر الضعیفه بو خزینه امام حسین علیه السلام اولان حواله در ابراهیم بن مالک شهره چونکه او حضرتون قاتلی طلب ایلمش
صباح بو شهرون خارجنده اورمی شجاک کیمسه اونون یانه خبر ایله کلون خزینه مالک اولسون بو کون ایشیدیم
که سن کلمسن کلدیم خبر ویرمکه ابراهیم بو سوزی ایشیدنده چوغ شاد اولدی روسای لشکرین سوار اولوب کلدیلر اوغورلون
ایوینه اوق دشی کوتوردیلر و اوایوین قاپوسن آچدیلر قیزلری چیقاردیلر قوشونون هر برینه مین دینار ویردیلر
و بش مین دینار اوضعیفه ویردیلر و قرخ خروار دوه لره بار ایلدیلر کوندردیلر مخارون یانه مخارون اوقیزلری فقرایه
قسمت ایدیر و اوتوز مین دینار امام زین العابدین علیه السلام و ایکی مین دینار جناب حر حنفیه کوندردی راوی
دیر ابراهیم اونیرلدن کوچ ایدوب لشکر ظفر اثرین کیدردی بیشه لی نصیبینون بش آقا جلقنده امر ایدر لشکرگاه
قوردیلار او وقت حنظله بن عمار تغلبی حاکم نصیبین ایدی اسیح کیمسه اطاعت ایلمزدی خطبه لی اوزی یوینه اوخوردی
اون مین محو مکمل و مسلح داریدی ابراهیم کوتوردی برنامه یازدی حنظله یه عبارتلن که بسم الله الرحمن الرحیم من ابراهیم
بن مالک الاشتر النخعی الی حنظله بن عمار تغلبی اما بعد بول واکاه ظلمکه بنی امیه کرکیدیسنده امام حسین علیه السلام ایدیسنده آی
خلقت دینلون اسیح کیمسه اوظلم اولنمیوب منم سنله هیچ نزاع یوخدر کرک بول و یرمیس بو دروازنی کیروب او
بری دروازنون چونب کیده جاغم هر کیمسنه ظلم یوخدر مانی جهر الدین نصیر نام ملازمی داریدی و یوز اوناروانه
ایلدی قصارا ابن زیاد ملعونده یوز مین لشکر شقاوت اثرلین نصیبینون بش آقا جلقنده رسیدیلر ابراهیمون
کلمه کندن خبر یوخیدی اوده برنامه یازدی حنظله یه مضمونلن که یوز مین نفر ایله کیدرم شیعه ابوترابون دعوا سنه
کرک اسباب مهمانی مهیا ایلیسن اکر بو امرده تقصیر ایلیسن ایلرم سنه اوزیوکه کربلده امام حسین ایلدم راوی
دیر هر ایکی قاصد بولون دخی اولدیلر شهره ملازمان حنظله دیدیلر کیمسه زیاده کلور یوز نصیبینه ابراهیم شهرون قاصدیم
نامه کتوردیم حنظله ملازم ابن زیاد دیدی منده عبیدالله طرفندن کلدم حنظله خبر دیدیلر دیدی

هر ایکینی کتوردیلر ملازملر هر ایکیسین آیاردیلر حنظله دیدی سنده درینم امامیون محبون رسولی نصیر بریدی ایرلی دیدی منم حنظله
دیدی اهلا و سهلا و دیر مانی الدی اوچونی اوبدی قوندی کوزینون اوستنه اوبدیغوره زار و زار غلغلی بعد از ان هر نه ابن زیادون
قاصدینه دیدی سن و دیر مانی کوردم الدی مانی اوچونی پاره پاره ایلدی اوبدیغوره قلین چکیر قاصدون بویون اوردی ابراهیمون قاصدینه خلعت
ویردی و مین دینار پول ویردی دیدی کیت امیره دی که الله ون حمتی سنه اولسون البته کلمکده اجمالوق ایلیه منده مال جانم
امام حسین یولنده فدا در قاصد قاچدی ابراهیمه خبر ویردی طلب حنظله که یلر لشکر سوار اولدی بنا ایلدیلر نصیبینه کیتمه که حنظله
اهر ایلدی شرایط خدمت و ضیافتی تقدیم بیوردیلر ابراهیم شهره وارد اولدی بر کچه و کوندز اورده منزل ایلدیلر بو خبر شهره
ابن زیادون قولاقنه اولدی قورخوسندن اوچ منزل دالی کلدیلر پس حنظله التی مین سوار جرار کوتوروب ایکی اوغلنی یله
بله کلدیلر ابراهیمون یانه دیدی امیر توقع ایلرم سنون خدمت و ملازمتده اعدای دین و دشمنان اولوب سید المرسلین
مقاتله و محاربه ایلیم ابراهیم حنظله نی مقدمه لشکر ایلدی قباقچه لولا سالدی اوزی لشکر عراقلن دالجه روانه اولدیلر
تا تیشدیلر میارزین قلعه سنه بو قلعه نده تعلق حنظلیه تیوردیلر و کوتوال قلعه در دوار نامیدی حنظله آدام کوندردی در دوار کیتوردیلر
در دوار زمان اوب بو سه ایلدی اوبدیغوره بولدیکه بولارون کلمه کی ابن زیادیدن اوتریدور دیدی امیر اکر خبر بلدیم اون ملعونی
هر تمشدم اوندن اوتریکه هر بن ابن زیاد عوتیلین و اولعلین کلدیلر قلعه قوشونی خارجده شدیدی قرخ خروار درهم و دینار و اطعامی
منه تاپشوردیکه بولاری ساغلام دعوایه کیدرم وقت جرجسده سنی رعایت ایلرم خزینه نی و علمی منه تاپشوردیکیندی
اندی اومال و عورت و اوشاق منم مانده هر حنظله دیدی کیت اولدی تمام آیار ابراهیمون یانه در دوار خزینه و اطعام
ابن زیادی کتوردی ابراهیمون یانه اوچ عورتدی و عورت کبیره قیزدی و ایکی صغیر اوغلندی و یوز ایکی غلام و کنیزی ایله
ابراهیمون نظرنی اولوابن زیاده دیشنده قلین چکدی ابن زیادون براوغلون بویون اوردی مومنلر بونی کورنده بر دل حمله
ایلدیلر هاسی پاره پاره ایلدیلر اوبدیغوره خزینه نی قوشونه قسمت ایلدی و اوچ خروار درهم حنظلیه ویردی و بر خروار دینار
در دواره ویردی در دوار عرض ایلدی امیر السیرم بدون دعوا ابن زیادی قوتوم و یرم سنه ابراهیم دیدی بنجه دیدی هدی سوار
اولدم اوغلانلارلن بله کیدرم ابن زیادون یانه سنده بزلین کلمه امانیم اوغلانلارم کیمسه کلین تاتی تا ملازمه ایله که لشکرگاه

بیتوردوق خیمه‌نی قوردوق اوزومز اولتوردوق خیمه‌ده بر اوغلمز کوندرتم ابن زیاد اولان یانده دیلیون که بزیم امیرمز ابراهیم
بیعت ایلیوب آتام دردار فلان یرده خیمه‌سین قوروب منی کوندردیکه قورخرام بر کیمسنه کیده سنون مال و عیالون جبرلی
اوغلاره آپاره و اوغلدر طمع ایلیه‌لر منده تاب مقاومت کتوره بلرم مبادا بر حادثه یوز ویره که منم اکون سرشار لوق
اولا بولوزی ایشیدنی فوراً هر اولد یاقور کلور بو خیمه‌ی صحبتنی ایلدم اونی اوزینه معتمد بلور ایدی که منفعتنی ایلدم قلچون چاک
بونیون اور قوشونی ایشیده‌لر که ابن زیاد اولوب تمام منهزم اولدی ابراهیم پسندیدی بو تدبیری فی الفور تغییر لباس
ایلدی قوشونی حنظلیه پاشوردی کلدیلر لشکر کاهه براقاج قالدنده خیمه‌نی قوردیلر دردار اوغلنی کوندردی ابن زیاد اولیان
نجه اتی دردار دیشیدی اولعونه خبر ولدی ابن زیاد نی آتنه سوار اولدی دیدی هیچ کیم کلمه‌یون اوزی در
دارون اوغلی ئیلن کلدیلر ایلدی که خیمه‌نی برابرینه ییشده دردار خیمه‌نی ابن زیادون رکابین اوپدی آیشدان
اندردی کتوردی خیمه ابراهیم هیچ یرنده حرکت ایلمیه هردم ابن زیاد هر نوبی ابراهیمه تند باخردی اما تا نمردی
دردار اولعونی هر نوبی سوزه دیدی امیر شرتون اوغلی اون بش مان سواره‌لین کلدیلر نصیبینه امیر نصیبین اونا بیعت
ایلیوب اینی کلوب قلعه‌نی یوقلقنه کن اوزون بلورسن که من اولارین تاب مقاومت کتوره بلرم قورخرام که سنون مال
و عیالون منده‌لین ایستیه و منده ویریم دعوا ایلیه‌لر قلعه‌نده آلاملر منی اولدوره‌لر سنون خزینه و عیالون الکتوره‌لر نوع
سوزلردن دیدی ابن زیاد مشغول ایلدی هردم کوزیون کوره‌سیله ابراهیمه اشاره ایلدی که قرصندر ابراهیم ایلیه باش ایلدی
اشاقه تا آنکه دردار سوزلرین تمام ایلدی ابن زیاد دیدی بر نفر سیچ دغدغه ایلیه اکر ابراهیمون اون بش مان قوشونی وار
منیم یوزمان نفر قوشونوم وار صباح بولاردن باشنه بر ایش کتورم که بر نفر ابو تراب دن یر یوزنده قویمیوم بو یولدوب
یرندن هر نوبی خیمه‌دن چیقدی آتنه سوار اولدی بنا ایلدی لشکر کاهنه کیتمکه دردار دیدی ابراهیم بونه ایدی ایلدون بو ملعون تا
کلدی اونی اولدوردون ابراهیم دیدی ایشیدیم اولدورم اما فکر ایلدیم که خلق دیللر ابراهیم مکر و حیله ئیلین ابن زیادی اولدوردی
والا اولدوره بلردی حرفی کلدی لیسون الله قوشونی باخ باخالو اولدی ازمانی خیمه‌نی ایلدم دردار دیدی امیر
سنون مثلون مانی بن عروه‌نون مثلی کمیدر اونی تا خوشلقه اوردی مسلم اونده کنزلندی دیدی ابن زیاد ایشیدیکه من
ناخوشام کلورینم عیادتمه خبر اونی تمنی ایلدم سن قلچون چاک اونی پاره پاره ایله ایله که ابن زیاد کلدی ما نمزین عیادتمه هر چند

سوزه‌لر

سوزه هر تدی کوردی مسلم اولدون چیقدی تا آنکه ابن زیاد هر نوبی کیتدی دیدی یا مسلم نیه بو ملعونی اولدوردیلر دیدی ایشیدم
اولدوررم دیمه سونلر که حیله ئیله اولدوردی ابراهیم کلدی دیدی بر نفر سیچ هر یاک اولما اونون اوکسی منم المده اولدجاق
دردار دیدی اهلی بس تدبیرون ندر ابراهیم دیدی تدبیر بودر که لشکرین کیدیلر روملر کنارینه قوشونی اوچ حصه ایلیم
بس منی صاقلدان بس منی صولدان بس منده منیم اوزیم یکین ایلیک ایله که لشکر اندن زیاد کلور استه‌لر که چاپدان کچیرلر بونون
حمله ایلیاق بو ملعونی زیر و زبر ایلیاق دردار ابراهیمه آفرین دیدی پس ابراهیم قاتیلین لشکر کاهنه حنظلیه‌نی میر بولوسن بوردی
بورده اول تا کلوم ابراهیم اون بش مان سواره‌لین کلدی روملر کنارنده قوشونون اوچ حصه ایلدی دیدی یارلان قوتلا قورنده
اولسون هر قیسکه کوره زوریم یاپاراسنکیلین قلبلاروزی چکون سیچ کیمسه رحم ایلمیون ایله که کچه کلدی آرقه بو اوچ حصه قوشون
هره اوزیرنده کمین ایلدیلر ابن زیادون اطرافین چکردیلر تا کچدیلر بر یاپ کیدی ابن زیاد لشکر شامین سوار اولدی بنا ایلدیلر
کلمه که تشدیلر کنار رهه زور قلری سالدیلر سویا قوشون سوزلین کچیرلر تا اوزمان نفر چاپون بو بری طرفنده جمع
اولدیلر ابن زیاد ایستدیکه عماریه کلشه دغدغه ایلدی بر چاپ وار دیدی جمع شقیدی قرخ نفر شیعه لردن شهید ایلدی اونی چاپردی
کلدی دیدی عماریه کماده رایت کفری اونون یانجه عمله‌لین و ملازملرنی عماریون یانده مصلحت ایلیکه هر کس اوزاقدان کورسه
کلدی دیدی عماریه رایت کفری اونون یانجه عمله‌لین و ملازملرنی عماریون یانده مصلحت ایلیکه هر کس اوزاقدان کورسه
دیلیون که ابن زیاد هر دیدی سنده چاپدان کچه جاهده اونی چاپدان کچیدی بو طرفدن ابراهیم بلر تصور ایلدیکه بو عماریده
ابن زیاد کلوب جوشقاق اولدی تنها اوزیدی عماریون طرفنه ایلدیکه عماریون قلعه‌سینه ملازم دیدی لرای اعرابی هیرون
کماده سنون یانندن کنار اول ابراهیم دیدی مستم رسیده ام کلمشم عرضی ایلیم هر ایلدیلر اهل ایلیه ایلیه کلدی ایلدیکه کماده اون
یانده تیشنده صاحب سیاهی کماده‌دن چاریکه کوریون کیدور ابراهیمه بو خیالین که ابن زیاد هر رایلی اوزرا ایلیب اونی
صاحبون کیچه‌سنده کماده‌دن چلوب اوبیره اوجاقلیه سنده ما لاشت ایلیمین لشکر شیعه ابراهیمون سیاهی ایشیدنده اون
بش مان نفر ال قلچه اوطرفدن شمشیرلر آلدیلر آرقه ابراهیم اوزی صاحب پاره پاره ایلدی بو لدیکه ابن زیاد کل دیدی
اوولد اوزنا حیله ئیلین بو کچه منم المدن خلاص اولدی اما بو ملعونده عداوت ایلیشده اوندن کم دکلدی بو کچه بو ملعونی اولدوردی
بس اول تو قفتن صباح ده اونی اولدوردم بونی دیوب لشکر شامه حمله ایلدیلر اوا و تو زمان نفر آلدیلر آرقه قیاده
چاپردیلر قلچ بو اوتو زمان نفرون بر نفری دیری قورتولمادی مومنلر چیکندن قورتولدی چاپره اولدی

ابراهیم دیدی یارانی بوقدر که حد حصر اولدورق هنوز مطلبمز الله کلدی کرک ابن زیادی الله کوترق او عونده یتمش مین نفریله رعونلر
اوبری طرفنده ایدی هنوز بو طرفه کچمه مشیدلر اوصاغی بله کورنده یوز هزیمته قویدولار ابراهیم بن مالک اشتر بر دفعه
یا لثارات الحسین سلسنده اول بش مین نفر بولن حمله ایدلر اما عاشورا کونی امام حسین علیه السلام مکرر بیوردی امان صاغ عرضنا
امان یعنی لعنتا کر مارا رسه جواب لبیک اند یا آمدن حدکه ورعفر جنی

مجلس بیست چهارم

بو کذ ذکر اولوندی ابراهیم بن مالک اشتر اوتوز مین نفر لشکر ابن زیادلن کنار رود جهنمه
دخل ایدی ابن زیاد اوزی یتمش مین نفرین یوز هزیمته قویدولار حتی یارو بعد ابن زیاد ملعون ایکی کون ایکی کیجه سی سیهم بر ده توقف ایلدی
ایلر متعلق قاچدی تا اوزین موصله موردی ابراهیم کوتوردی برنامه هر مختاره یازدی ابن زیادلن اهل و عیالین اولدورمالقی و اوطعونه
سکت ویرمقی تاندی درج ایلدی و یازدیکه امیر بوقدر بول کوفه اوقدر کلمیه جاقام که تارک ابن زیادلن باشین کوترم دعا
ایلدایکه نامه مختاره یتشدی جمع شاکه اولدی و ابراهیمی دعا ایلدی لعدارلن حارث بن مغفاری و رقاء بن غازب بر جمعی
شیعه سنی ابراهیمون کوکنه کوندردی و جمع ناکیه و ایکیلن تاپوردیکه ابراهیمی عزیز ایتدیلر و اوندن غفلت ایلدیلر که شیعه‌لرون
پشت و پناهدور بو طرفدن اشت ابراهیم که لشکری ابن زیادی منهزم ایدی اوتوز مین نفری اولدورمالقی یوز هزیمته
قویدولار ابراهیم دیدی اشیعه‌لرک بولارلن ال چکمه‌ماق بلکه ابن زیادی و لشکری اتباق پس اولاردن و اشبه رو اشه
اولدولار یتشدیلر بر قریه که قوینه رهیم دیردیلر اوقریه‌نون رئیسنه صالح بن عمرو دیردیلر امیر المؤمنین علی
علیه السلام‌ون دشمنلرندن ایدی بر مرتبه عداوتی وارایدکه دیردی مرحمه‌ن عبد الله‌ی ایست‌ه تارام اوندن اوترکه
عینی ایست‌ه تار اوقریه‌نون اهلونده مذهبی و عقیده‌سی بیلیدی ابراهیم اولاعیان لرون اهتمامی بن بلوردی
از قضا اوقریه‌ده و رقاء بن غازب ده ابراهیمه ملاقات ایلدی ابراهیم امیرلن لشکره صورت حال لعنی اوغلمقون عقیده‌سی
جزو عوی و دیدی بو علمی اولدورماق برنه چیدر و رقاء دیدی امیر مرتاده کلمشم هنوز سنه برخدمت ایلمشم
رخصت ویرمرکیسه‌م بو قریه‌نون اهلی تمام الاک ایلم بر نفر اولدرلن دیری قویمیوم ابراهیم دیدی صبر ایله اولی بو
اول برجابوس کوندردم اولارون حالاتی و کذارشاتی منه خبر کتورسون مبادا بو ده بر نفر مؤمن اولدر
قدیمه پس ابراهیم بر شتربانی چاقردی دیدی کیت منه بر احوال کتور کور مؤمنلری وار یا یوق شتربان کیتدی
آماق بهانه سنه کلدی کسنده کوردی تمام پیر و جوان محوان و زنان لشکر شیعه‌نون کلمه کندن باخبر اولدیلر

کتابخانه مجلس شورای اسلامی

آما بنت الهیته کوره تانیز اولدیلر لشکر شیعه‌نی نفرین ایلدی و ابن زیادی دعا ایلدی پس شتربان کلدی اولدیلر دایچنه
بر نفرون خبر آلدی که بر قدر چورک آلاجاقام ده‌ده کلمکندر اوشخص دیدی اهلی سیهم بر ده اوندن اوترکه ابراهیم
اشتر کیدر ابن زیادون رعوسنه اهل قریه تمام جمع اولدیلر بو کورستانه ایولرده سیهم کیم قالیوب بعلوبلدر
بوره الله‌دن ابن زیاد نصرت ایستدیلر شتربان قایتدی کلدی ابراهیمون یانه ماجرانی خبر ویردی و رقاء بن غازب
عرض ایلدی امیر مرخص ایله کیدیم بو ملعونی قلجلدن کچیرم ابراهیم رخصت ویردی و رقاء قوشونین کوتوردی چون
اجل ناکهان اوترین بیوردیلر اوکورستانه قلجلدن کچدیلر هر کس دیه که اولدرلن بر نفر دیری قالدی ایشت
اینانماسانا بیوکلی کچلی خهنمه واصل ایلدیلر امر الغارت ایلدیلر اوکندولن ایولرینه اغو اوردیلر یاندردیلر
اولدیلر بوره لشکر کاهه مرجعت ایلدیلر ابراهیم کوتوردی بو صبح ماهی مختاره یازدی مختار جمع شاکه اولدی دیدی تیمنا
اولاجاق القصه امیر ابراهیم اوترلدن کوچ ایلیوب بنا ایلدیلر موصله کیمه که بر جابوس بدخبر بو خبری این
زیاده بیوردی اوحرام زاده موصلدن اشتر اوچ مین نفر قوشون جمع ایلیوب موصلدن چیقدی کنار رود خازر
لشکر کاهه قوردی بو طرفدن ابراهیم یتشدی خدیبیه بر مقام مرغزار و خوش هوا ایدی احرا ایلدی اوردوسنی
کوناز تا نماز نیوز و قیندی ابراهیم امته نوار اولوب اوچمن مرغزاری ده لانوردی ناکاه یتشدی بر راهبون دیر
راهب ابراهیمه سلام ایلدی ابراهیم الشیخ احوال عالم دن نه خبرون وار راهب دیدی السوره بو کونلر دشمنلر
آل محمدون جمع اولدورلر و چوخینده بو لشکره اولدور جاقلر ابراهیم کلجه کی ده‌ده‌ون دیرین راهب دیدی
من علوم سماویدن خبردارم و اخباریدن منه نیوب بلورم دین بو کون صومعه‌مدن چیخام اشکه بوندن اوترکه
بو کون بر قوشون که اول یندن بر زلو اسکاک کوفه طرفندن بوره تیشور او قوشونون سپه‌لاری بر مبارز
و مبارز زاده امیر جزیره نین دعوا ایلر مدت حرب امتداد بولمیه جمع قالماز تو کلور ابراهیم دیدی اسیح بلور سنکه
فتح و ظفر کیملن اولور دیدی اول لشکر کوفه سکیت تاپار اما آخر ده امیر جزیره‌نی سندریلدر و جزیره‌نی
مسخر ایلدیلر ابراهیم دیدی هیچ بلورسن سپه‌لار لشکر عراقون آلیر بدور راهب دیدی آلیرین بلمشم اما اتاسی
ملقب باشتر ده ابراهیم ملک شاه اولوب لشکر کاهه مرجعت ایلدی و رقاء بن غازب کوردیکه ابراهیم کلور
آثار حوشنودی یوزندن ظاهر ده‌ده دیدی امیر اولمیه جزیره وارندن که بله سرور

دخوشمان کلورسن ابراهیم دیدی برادلری قتلغ قوشیم کورتشم دیدیلر که ثبت الله باخیر اولسون ابراهیم قصه راهبی اولدی باخیر
کیمسه نقل ایدر مؤسلر قوی خاطر اولوب اوردن کوچ ایلوب کنار زهره خانه سنه شیدیلر لشکر ابن زیاد اولمقابلنده لشکر قوردیلر
ابراهیم منیدن لشکری سفیان بن عبد الله و عمرو بن سعد نه علی بن مالکه اوزی قلب لشکرده قوردی توب تاکچه اولدی ابراهیم
اتنه سوار اولوب کشک چکردی اول نفر اوزاقوا مسلم بله ورقاء بریدی دیدی امیرسن بوکچه اتعه اول صباح دعوا ایلمکچن
ابراهیم دیدی کوندن چخاندن کیم اکمندن چخارتام دخت جواب ایچنه کیرمه مشم و بوندن بعد بوده بله ایلرم تا کرکسن زیاده
اولدورم اوندن صوره رحمت یاتام ای ورقاسن منم خاطرمه کیت بوکچه اتعه یاتمز اوزوم طلبه دار لوق ایلرم پس
یازدی بلده ابن زیادون لشکرکاهنون کچنده بر ملعون وارید آنجق بکرن دیزدیلر اکثر اوقات ابن زیاد بلن شراب اچردی
و دیردی امیر اکر اسیح لواب ایلیسن و هرنده پس لوق ایلیسن دنیاده اخرتده رسوا اولدی اولدی بوجهدن اوتریکه
امام حسینی اولدورمسن ابراهیم بو سوزی ایشیتدی اول ملعونون قاتنه نوسامشدی بر نفر محوشاحی وارید محبان آل محمدن
ایدی ابراهیم اونی چیقردی دیدی برلو لشکرم سوردن کچه سن ابن زیادون اوزی سنه کیدوب بلدخطه ایله کورا اولدرون
بوکچه طلبه دار لری کمسه دوکچه نفر لری اولدی جمیع صالاتنی معلوم ایلیه منه خبر کتور پس شاعر سوزدن کچوب یوز قویدی
ابن زیادون اوزی سنه کوردی بکرن قلعون ایکی یوز نفرین کشک چکار طلبه دار لرن بری اوقوشاعرین کوردی دیدی بوده
نقاتیر دوستان دیدی ایتم ایتوب کلمشم اختار ماقا اوقوشاعر اوزن کچوب کلمش لشکرکاهه کوردی خیمه ده شراب ایچوب بعضی مست و
بعضی نیم مست قوشاعر قیتدی کلدی ابراهیمه ماجرانی خبر ویردی ابراهیم بدی نفر سواره کوتوردب اوزرین اوردیلر
طلبه دار لرون کچندن کچدیلر اوسنافلر قلقلدرن چکدیلر بنا ایلدیلر بربرین اولدورماقا کشک چکار بربرین دعوا ایلیده
اوزی خبردار اولدی بلدیلر لشکر ابراهیم شیخون اوردیلر اولاده قلقلدرن چکدیلر صدای دوتون اولدی دوتون اولدی
اولدی اوکچه نی سحره کمی لشکر شام اوزاوزرینه دعوا ایلدیلر صبح اولنده ایکی میندن متجاوز جهنمه واصل اولمشدی
ناکون چخاندن کوردیلر خیر اسیح لشکر کوندن یوصدز بلدیلر که اوزاوزرینه دعوا ایلیدیلر بوطرفدن ابراهیم که طلبه دار لرون
ایچندن کچدی کلدیلر اوز لشکرکاهرینه بولدیلر بو اوزاوزرین دعوا ایلمکن ایشیتدی قوشاعر دیدی ابراهیم بن صیف مبارز
کوردیم اما سنون کیمی مبارز کوردیم ابراهیم دیدی قوشاکو امیر المؤمنیم ابن زیاده خبر ویردیلر بوکچه بلا اتفاق دوب اولدی ملعون

غضبدن غش ایلدی

غضبدن غش ایلدی ایلدکه حاله کلدی دیدی که امان ارزت دوستان ابو تراب که اولاردن ابزه نظر سوز بلدم آخر کاره
منجر اولدی ابن زیاد اوخواص لرین جادوی دیدی پیش ازانکه بوخبر ابراهیمه پیش یون برنامه یازدم بلکه کرت لشکرین
اونی قورخوزدم دخی دعوا ایلمیه قوشون کوتوره قیده پس اول ملعون کوتوردی برنامه یازدی دیدی ملاز یلرین برینه دیدی
ایکی نفرده کوتور بو منی آپارون ویرون ابراهیمه اولار منی کوتوریلر کلدیلر اوزی ابراهیمه سینده ملازمان ابراهیم دیدیلر
کیمسه زه دون کلورسوز دیدیلر ابن زیادین نامه کتورمشوق ابراهیمه پس اولاری کتوردیلر ابراهیمون مجلسنه کوردیلر ابراهیم
مسلح اکلوب کرسی اوستنده سردون قبایلر بیمن ویسار یدن کرسیلرن قباقنده دوردیلر مبارزلر ایکی طرفدن صف
چکوبلر قلقلدرین چماق ایلیوبلر پس اول صدرون بری بریدی ایره لی دیدی امیر صیلین قاصیدم سنه نامه کتوردیم ابراهیم دیدی
امیر صیلین کیمدر دیدی ابن زیاد ابراهیم دیدی ای نسی کمسنه اولمغیمز اولدور قلقلدن صیلین اولور قاصد دیدی منکه ناظرلیه کلمشم
رسالتنه کلمشم هنون جوابین یازیلسان یازیلسان بازاوزون کیدیم ابراهیم منی آلدی آصدی اوجلاق اوخوبلر یازیشدیکه بو بر
نامه در عبد الله بن زیادیدن که سپه سالار عبد الملک بن مروان ابراهیم بن مالک اشتره اما بعد خبر ایشیدم که سن لشکر
عراقلن کلمش چیقمشسن اولدرم بنجه که شیر کرسنه رمه کوسفندن تیشاقدن خوکلن اولی ایندی سنه نصیحت ایدرم ابو
تراب دوستقندن قاچ کل منیم یانمه شام و عراق و روم هر بر شهرنی ایستسن امیر عبد الملکدن الدم و سنه
عزتنه اکلدرم بشکه منیم کلمکچن محبتم وار سنه بو سوزلری ویرم والله اشتر اوچ ماه مبارز نامدار یانده دوردی
دعوا ایلیه بریون عدیل و نظیری یوصدز ایندی اوزنوه رحم ایله اوشاقلدیوی تیم قویما قوشون کوتوردی قاچ کیت
ابراهیم منی اوخوبلر براوجلاق کلدی دیدی هرنه یازوب تام خرفات یازوب ابراهیم قلم دوات ایستدی جواب یازمنی بله یازدی
بو برنامه در شاکرد امیر المؤمنین ابراهیم اشتردن عبید الله بن زیاده اما بعد ملعون یازمشدونکه علیمون دوستقندن
قاچ سنه عبد الملکدن دولت و مملکت الدم اشقی سن تصور ایلیسن که خر بوشی سب حصول دنیادن ایلدم ملعون
اندولون الله اکرمسه قدن نامعزیه کیمی بلی سنه ویره لر قدم دایره جهتدن کوتورم بعد یازمشدون که منم سنه محبت کلمکچن
وارمدور الحرام زاده بو محبت ده دوستلر بیدا اولدی ایندیه کیمی سحر دفعه منم قلقلدرن چماق ایلیه عیاد و اولمغیمز اولدورم منم اسیرسن
منی قولیه سن بو امرسن که خر قولانمارام بر ده یازمشدون که اشتر اوچ ماه مبارز وار مدور

ملعون مکر بولدی بلکه کسی که شیر آهوم روباهدن اندیشه ایلمز سن پانزده سالیدم اما من صفیان دعوا سنده آیاره ایدی سلیمان
خدمتنه اوحضرت الین نیم باشنا ویرزیه چکدی بوریله یغرزندیم دشمنلرمن دعوا ایله اگر اولدوقلرنه سن اگر برمنافق اولدو
اولدوروسن ثواب عظیم دارو مذور حز باجه اوصغر سنه حمله ایلدیم ایکی نفر لشکر شامدن جهنده ایلدیم هیر منوسانی دعا
ایلدی اوبرز کوارون دعاسون برکشدن ایندی قرخ یاشنده ایلدو قلیچ اوردم همان قلیچه اوجنابون خاصه قلبلرندار
بلمده دارلشاء الله سنی همین بوقلبان اولدوریجام سنیدم که دن بدی نفر لشکر سنون لشکرگاهوه کلدیم بکرین زیدی اولدوردم
برفتنه سنون قوتونون اچنه سالدیم که ایکرمی یان نفر بربرین اولدوردی پس من تام ایلدی دعوی قاصده اوادم نفر قاصد کلدیلر
ابن زیادون یانه نامنی دعوی ایلدیلر آکدر اوچغنی رکنی متغیر اولدی اوز اوزینه برتردی قاصدون جزالدی لشکر عراقون سپه
سالارلنه وقوتونی بوکورنه زیدیلر نهایت شجاعت وحرد انلقده ابن زیاد ملعون تهیه اسباب حرب وجنگه مشغول اوکون
واوکیجه سرورلن لشکری بیرحد چیقردی برنوعلن نوازش ایلدی قوتونا اسب وسلاح ویردی کوکل دعوایه قویدولار الله که
صباح اولدی هرایکی لشکرون صدای کوس حربه ونالهٔ نای رزمی بلند اولدی ابراهیم اشتر بدارک لشکره مشغول اولدی میمنه
لشکری جاءبن غازیه ویسره لشکری میسره نه اوزقوماندانی حزاحمه ویردی رئیت نصرنه علامی ابوالمیمونه ارزانی قیلدی اوزی قلب
سپاهده آرام ایلدی ابن زیاد ملعونده میمنه نه حصین بن نمیره میسره نه عمیر بن حبابه اوزی بتکی قلب لشکرده قرار ایلدی
ابوصفوف قتال آراسنه اولدی ابن زیاد تیرانداز لرون پیاده لرینه دیدی ابراهیم تیره بدالی اهلیون ابراهیمده اوز تیرانداز
لرینه دیدی هرایکی طرفدن تیرانداز لقه مشغول اولدولار ابراهیمون تیرانداز لرینه سیم اسب اولاری اما لشکر شامون تیرانداز لری
مجروح اولدیلار اوصیده سواره لر بربرینه حمله ایلدیلر ستیزه کنان درخروش آمدند چوکرکان درنده جوش آمدند
سوارلن شیعه بنی امیه سنت دیریلر هوا چقه لشتی اولدی کرد وغبار برنوعله قالدیکه بربرین کورمزدیلر هرایکی لشکر بربرینه
الکوتردیلر برساعت آکوده اولدیلر توز برطرف اولدی ولی لشکر کورز میدان تکیدیکه کم میدان مبارزنه کلمک ناکاه
مخالف طرفدن سوارنه کلدی لشکر شیعه نون برابرنده دریغ عزق وآهن وفولاد اولمشدی فریاد الله هرکیم منی تانور تانونون
تانار بلمزمنم زیدبن فضل کیمدرمنم مبارزنمه کله حزاحم بن مالک آتنه برجهیز کوسترب زیدون برابرنده حرکتلر جولانه
کتوردی حزاورکه ای منافق انابن المالک اشتر زید بونه اشیذه حمله ایلدی حزاحم حروانه لقلن زیدون نیزه سنی اوتوب ایلدیب
برنیزه اوچونی تدبیر بقلندن بلاوردیکه اوبری طرفدن چیقدی نیزه اوتدی بره ال اوتب قبضه تیغ آبداره بلوبرنیزه سنی پاره

نی

نحس باشی ایکری قدم کناره دشدی زیدون آتی خون آکوبوز قویدی ابن زیادون لشکرگاهنه ایله که صفدر قاتله شدی
زیدون اوعلی دوقوشی ایله زیدون اتنی خون آکوردیلر فریاد ایلدیلر بنا ایلدیلر آکلماقا ۲ کرز باندن فتاح بقرب حضرتنا

مجلس بیست وپنجم

بلکه ذکر اولنه حزاحم بن مالک اشتر زیدبن فضل که رسول لشکر شامدن ایله اوعلی فضل سلمن
بلجهنمه واصل ایلدی مبارزیولی باغلادی وحی سیم کیم جرئت ایلدی حزاحمون میدانه قدم قویا پس حزاحم قاتله اولشکرگاهنه
یازوبلده ابراهیم اشتر برنفر آدام کوندردی عمیربن جناب سلیمون یانه عمیر برمبارز ماندار لشکر شامدن ایله
بوپیغام ایله که ای عمیر حقوق دستقر فرامرش ایلمن مینه مقام محاربه کلمن سنه نصیحت ایلرم قرخ الله دن وقیامت کونون عمیر
سن اوزون بلورسن که ابن زیاد نه ظلم ایلرب اجام حسینه ایده سلک اوکونه که امام حسین وصیدی واتمی انی وقوداسی سنلی حمیه
ایلیه لر وسنه آب کیدیرون الله دن دشمنلرنه ترک ایله اگر منصورون امارت وریاست کلمنم یانه بلوعراقدن هربرین ایلیه
ویرم سنه ابراهیمون بوپیغامی عمیره بیوردیلر عمیر جواب ایله که بوکیجه بالقوز کلمم سنون یانوه طلبیه دارلیره دیکلم متعرض او
اولمالسون سنی بدیت سنه بیوزلر ابراهیم خوشنلق اولدی قوداسی حزاحمه یالوردیکه بوکیجه برنفر امرای شامدن کلمک سنه ملحق
اولدی اوبلوغلدی سنی بدیت سنه بیوزلر ابراهیمون یانه ابراهیم دوشمانلر اولدی قوداسی حزاحمه یالوردیکه کیتدی ابن زیادون یانه ابراهیمون
سعادتی جزدیلر ابن زیاد دیدی نیطقه بوکیجه ابراهیمدن سنه ضرر یتمز بلورکه عزیزلن اونا ملحق اولدیلر کیت کوربو
کاروه دار احوالات وکذارشاتی معلوم ایله کلمنه جزکتوریلر کیدیلر برهانی کیجه عمیر دیدی بالقوز بنا ایلدی ابراهیمون اوردوسنه
کیمدرکه حزاحم عمیر کتوردی ابراهیمون یانه ابراهیم دوردی عمیری سیدی بغرینه بربرینون بوزندن اوپدیلر برلب طوان اوسنده کلدیلر
ابراهیم برنچه فضیلتی امام حسینون فضیلتلرن بیان ایلدی واوجفالریکه ابن زیادیدن نسبت اوحضرته وسایر اهلبیته نیش مشلی بقدر کوردی
عمیر دیدی امیر بولارون نامیسن بلورم اما عیال اولدیم بنی امیه اکیده دور اوضرورتمن سن اولاریلن همراهم لکن امیر منم اولیلم عیال
امام حسینیلن ارتقع وکلمن اولاری ترک ایلدیم وجهدن قلمدن چیقاریدم همین سن هرنه بوریسان عهد ایلدم ابراهیم دیدی ابن زیادون
وعوسنده بنلین موافقتلرق ایله موصولون امارتنی سنه ویرم عمیر دیدی قبل الاسلام وسنه بیعت ایلدم وحفظ وحفظ قسم لریاد ایلدی
که امام حسینون قانی اماقده سنلن موافقتلرق ایلدم اما برجه شهر طلبی ایستدم صباح که صفوف قتال راست اولدی حزاورکه ایلدی ابراهیم بوزندن
بلکه کلام سنه ملحق اولدم لشکر ابن زیادون بلی سنار بردن حمله ایلدون لشکر حزاورکه ایلدی ابراهیم بوزندن

وسنمال اولدی پس عمیر ابراهیمدن الین اوب حرمی اولدی کلدی ابن زیاد ایچون خیمه سنه جمیع کشورلری که ابراهیمله عمیردن ارسنده صدر اولمشدی
کلمالری ابن زیاد خبر ویردی ابن زیاد دیدی عجب کیشیلر کلدی ایشیتمدیم پس ابن زیاد غدر بر دست خلعت و
اول شرفی عمیره ویردی یاوز جدر عمیر ملعون ابراهیمدن یاندی که کیشیلر ابراهیم پیله ده کلدی ورقا بن غدر بن خیمه سنه دیدی
برلور بوکچه برزلو ایلیشم ورقا دیدی ندر ابراهیم حقیقت عمیر نقل ایلدی ورقا دیدی امیر عمیردن قولنه اعتماد ایلمه عموم اولسان
ایشتمشم وقتیکه امام حسینی شهید ایلدیلر من موصله عمیردن ایوده ایدم که حضرتدن شهادت خبرین کتوردیلر من آغلدم اما عمیر کلوردی
دیدم واعجباه که بوکون سنون کلماقون کلور پیغمبرون اوغلنی اولدوردیلر عمیر دیدی امام حسینی قصد ایلدوق جهنمه اولدوردیلر
بنا ایلدی باشنه دیکه من بونه ایشیدم ده دم برکچه لویوردن عمیره اوردم دیدم برکچه بیان اومنه اوردی پس من اونون ایوندن بلکه چیقدم
که خبری اوملاری او وقتدن من آغلادم اما تا پاپلیب بر بله ملعونلر خاطر جمع اولماق اولماز ابراهیم دیدی کچیدی دیرسن
من بله بلورم ابراهیم اورده کلدی اوچیمه سنه احرالیدی آلدری کچه لیلر سحاب جهتیا ایلیلر ایله که صبح اولدی نماز لدیلر قلدیلر
تام مسلح وسلح اولوب کوس لست ونای سلامت دمیده ایلیلر آلاده سوار اولدیلر لشکر ابن زیادون طرفنه یرسن
آیاردیلر ابن زیاد خبر ویردیلر که لشکر عراق کلور اولمون برکلدی دیدی ایعمیر ابراهیمون بوکچه ساز لقدن چیخی کلوب سنون
وعده ندن اوتری بله جرئت بهم ایلیوب اما خبر بلمز که بوکون عمرینون آخرندر بونه دیوب حکم ایدی کوس نخبت ونای
شقاوت دمیده ایلیلر متوجه میدان کارزار اولدیلر طرفینده صفوف قتال آراسته اولوندی اهالی طرفندن کورنیدیلر
بلکیلر که کم میدانه کلمک ناملاه عمیر حرام زاده سلاح تمامله کلدی میدانه اولمونده فنون مبارزه دی رسمت تاخیر ایدیلر چوقدن کیمسه
نیزه سنی کرسنده لاندردی قریه ایدی لشکر کوفه منم عمیر کیمدر کلمه منم مبارزه اولمونون سری ابراهیمون قوقمه سنده
سلسله ایعمیر سنون مثلون منم قوشونده یوقدر بوجهتدنکه سن حرام زاده سن منم لشکرمده حرام زاده یوقدر برآدام کوندم
سنون مبارزه توه که ایتی سندن اولی اولسون عمیر غضبناک اولدی دیدی ابراهیم سن که سفیه وکلدون ایندی سفاهت کتورمیسن
اوندن اوتریکه اتامی تانورسن کنه منه حرام زاده دیرسن ابراهیم بیوریکه آتامدن تانورام آنامدن تانورام دیدی آنامی نجه تانورسن
ابراهیم آنادن ریحانه دیر دیلر دیدی اونا مجبر چوقدی اما نون زه ولی اسیر تیزی برکون نون ایوندن قاچدی اول
ایاکیمی تا پولماری هرچند آتامی آختاردی تا پابلمدی اول آیدیصوره اتامی آنامی تا بدی کوردی بونه اوزندن اوبردی دیدی
ایریحانه اولکندن کیشی اولمان نیزی کتوردی ایوده آنامی دیدکی اسیرتن منلی مصاحبوق ایلیسن کرک من کچه درم
ایلدیلیسن دیدی مطلبدن ندر دیدی دلاله بارزده منه برایو بنا ایلیسن والا کنه قاچارام پس اتامی کیسدی دلاله

بارزده

بارزده برمکانه تعیین ایلدی نزول اوردی اولوردی حرت ایدیصوره سن متولد اولدون سن آنامی اولدیصوره آتاوه دیدی کیمانه
نه چیخ سورسن دیدی اوزکه لرسولون پرده فی سومیم العمیر فرنی وآنادن بله تانرام اولمون باشین لیرشانه اوقمه ابراهیم
ندری اوز قوشونه سوردی کیمدر کیمتون بوحرام زاده نی جهنمه دلیلیون آتامن بن عمرو که ورقانون عموسی اوغلیدر حضرت
میدان آلوب آتین جولانه کتوردی عمیر کوردی برسواره کلور سلاح ملوکانه اکنده خوعماری شده مرکب صرصر خرامون اوشده
کلدی مقابلی رانده عمیر خبر آلدی ارنادر کیمدن ندر آتامن بن عمرو اوزین نشان ویردی عمیر دیدی حق کتیرمیم عمیم اوغلی امیر
میمنه لشکر شام وسنون عمون اوغلی امیر میمنه لشکر عراق آتامن دیدی بولارلی برزه ثمر بوحدندر بوره میدان کارزارده مقام
کفتار نجه طعن نیزه لو وبرل اولدی آخر اولدی عمر آتامن بن عمرو برنیزه اولمونون سینه سندن بله اوریکه برجب لسندن چیخدی
اتدان دشدی یره جهنمه دلیلدی آتامن قلبین چکوب عمیرون باشین کسدی آندن لشکرین سول طرفنه اوزی کلدی ابراهیمون باشنه
ابراهیم اونا آفرین ایلیوب ابوالمهیمن رخصت میدانه آلدی آرستکه تامل کلدی لشکر شام مبارزه شام قوشونه ابوالمهیمن کوزه
دیدی بوشخص یا رؤسا وعظما دندر یا غلامدندر که آیکون اظهار ایلیر ابوالمهیمن هرچند مبارز طلب ایلدی میدانه کلن اولمادی برنعره
چکوب حمله ایلدی میمنه لشکره اول ایکی نفر جهنمه دلیلدی بعده میسیره حمله ایلدی ابن زیاد بوبرنفره رکیدون بونون باشین کوردی
منم یامنه جعفر بن قیس ملعون کلدی ابوالمهیمن اما ملعونه ویریب که نفس چکوب برنیزه جعفرون قارنندن اوروب لسنون کچدی مبارزه
طلب ایلدی سواره لشکر شامدن کلدی دیدی ابن زیادون غلامیم لعینه پنهان دیلر ابوالمهیمن قوتیمیز کبلی اچون اوینده خاک کلدیمه
سرکون ایلدی شامیلر دیدیلر بوباندر عرب دکلدی اوندن اوتریکه بهم غلامن دعوا ایلر بهم خواجه ایلن واوزنی اظهار ایلمز
ابوالمهیمن مبارز طلب ایلدی برشخص حسین بن نمیرون یانینده دشدی رؤسای نیزه دن ایدی لعینه تجربه دیدیلر ابن نمیر دیدی سنه
برات ویرم کیت اونون باشین کوتر تجربه برات طعنه ابوالمهیمنون مقابله کلوب دیدی ای ناهار السبرم آدمن منه معلوم
ایلیه سن ابوالمهیمن دیدی آدمدن نه جوعون وار اکر دعوایه کلمس بسم الله تجربه خشم ناک اولدی ابوالمهیمنه حمله ایلدی اولدی حمله ایلدی
الیوب بر قلیچ تجربه نون کردنندن بله سالدیکه کمس باشی اول قدم کناره دشدی ابن زیاد اولدی ازنا تجربه ابوالمهیمنون بوشجاعت و
شجاعتی کورنده عالم کوزنه بره وتار اولدی عمر بن قرطه نه چقردی دیدی کیت کور بو ابراهیم اشتره بله دعوا ایلر اکر اولدی باشین کس
کتوریم یامنه اکر ابراهیم اولمیه اونا بر توشمان ویرلر عراقه عبرت اولسون عمر ملعون کلدی میدانه ابوالمهیمنه دیدی اولدی
سن کیمسن حز ابراهیمدن سوار اوزکه سیله دعوا ایلدم ابوالمهیمن دیدی حز ابراهیمون غلامی خانه زادیم عمر بن قرطه دیدی کیت آتامن ابراهیم
دیکلدی کلدون ابوالمهیمن دیدی کرک سنون باشون آیاراهم آتامون یانینه ابن قرطه بلند آواز دیدی سلسله ابراهیم نیدیس سیدانه کلمس

ابراهیم اولمعونلر سندن تاندی شهباز دوریزندن قالخوب اتنه مهمیز تزکوب بلا سلاح اوزرین سوردی
عمرونک برابرینه دیدی یا ابا الملیون سن قایت ابو الهیون قاتلی لشکر شام ابراهیمی مقابلنده شاه لقدل فریاد ایلدیلر
دیدیلر شهرول اولغلنون عمری تامسیدی که بدون سلاح رزم کلدی عمرونک میدانه پس عمرو ابراهیمه دیدی مکر منی
تانمزسان که بلا مهابا و بی تدارک کلمش منی پس بلش مایل سواریه مقابل بولدی ابراهیم دیدی منی اوندن حقیر بلورم
که اسباب و اسلحه کینم عمرو دیدی یا ابا اسحق اجلون یوق اولوب العصه بربرینه حمله ایلدیلر نچه طلعی بعد و بدل
اولدیلر نیزه لر کار اولمیوب قلجلرین چکدیلر ابراهیم قلجی عمرونک اوستنه ایلدی عمرو قلجین اندرنده ابراهیم توقف ایلدی
اخر لقدر ابراهیم بر یاعلی سلنوب بر ضربت اولمعونلک قولندن اورانده قلجیلدن بلا سی بره اسیدی بروه
قلجین اندرلوب عمرو دیدی امیر امان ویر ابراهیم دیدی برآز بولندن ایره لی ابا اسحق ایدیم ایندی امیر اولدوم
اندن اولوب اتنه حرکا فرلره خاصلره امان ویرمرم بولنی دیوب بروه قلجین اندرنده لحن باشی اوتوز
قدم کناره ی شی سیعلر شاه لقدل نکیر دیدیلر اما دشمنلر عملاری اولدیلر ابن زیاد دیدی یاران اکر بو همه لشکر بربر
اشتردن اولغلنون میدانه کیده سیع کم حریف اولمار جهد ایلیون تا بردن حمله ایلیون لشکر شام برلی ایزندن
اوینوب ابراهیم حمله ایلدیلر سیعلر و مؤمنلر اوصغی بله کورنده اسیدیلر بولدرده هجوم اورا اولدیلر ابراهیم و هری سلندن سیع
یروزدن حرکت ایلیون اوشیر شکاری و پلنگ کوهساری اوروبه صفتاره حمله ایلدیلر تا کیمکه خالق اکبر و ابو
حیدر و صفدر بله مقاتله ایلدیلر که فلک دوار حیران قالدی اولغلنی تام زیر و زبر ایلدی حارث و غارب و عبد الله بن ورقا
و سفیان ازدی کوردیلر که ابراهیم بالقوت قلجی اورور اوزرین سوردیلر ابراهیمی کوکنه بوردیلر تا نفر مبارز
ناماردار که چهار رکن عالمده قرینه لری یوخدی هر طرفه که یوزی نده روردیلر مانند تار عنکبوت بربرندن دائما ایلدیلر
اوچکون اوچکچه متصل قلجی اورردیلر ابن زیادون اوهشتاد اوچ مایل نفر قوتونلی اوتوز بدی مایل نفری جهنم
و صلی ایلدیلر بار و بلدر اکر حصین بن نمیر ملعون لشکر ابن زیاده اولمسیدی یوبلاردی ه موسی قلجلی کیمور بمشدیلر
ابن زیاد اوصغی بله کورنده طلب بازکشتی اوردیلر هر ایکی لشکر بربرندن آیرلوب همره اوزرلشکر کاهنده
قراری بری ابن زیاد ملعون دیدی سلی کوردوم کوردوم نقدر قوتون تلف اولوب ایدکه سلی کوردیلر دیدیلر

امیر هشتاد اوچ مایل نفردن قرخ بش منی قالور اولدروزده کسرشی بار ایلی پاره لی ی ابن زیاد بونی اشیدنده ال
ایدی عمامه سایی کوتوردی اوردی هردم تپه اوستوردی و سقالین بولوردی دیردی حق قورخورام که هر نفر قورتولمیه حصین
بن نمیر ملعون دیدی امیر سیع ملاه فریاد ایلمه صباح کیدرم میدان مبارزه سیع کمی ایستیرم الله شهرول اولغلنی اولنی
اولدورسم اوبریلر تام قاچالدر اتنه اولتوق ایلدکه صباح اولدی حصین ملعون سلاح ملوکانه کیدوب آت سالدی
میدانه اوزرین حسب و نسبی نشان ولغ قبیله و عشیره سیلی مباهات ایلدی مبارز طلب ایلدی دیدی سیع کمی ایستیرم
الله ابراهیمی مؤمنلردن ایکی نفر پیش دستوق ایلدیلر حصین بن نمیردن الندی شهید اولدیلر ابراهیم ایستیدی
عازم اولدی ورقا قوتمالی حفظ تاکید و مبالغه ایلدی که رخصت ویرمکیدم ورقا بن غارب آت سالدی حصینلو
میدانه بر نیزه اولمونه حمله ایلدی حصین بر طرفه میل ایلدی نیزه توا اولدی ورقا الین اوزاتدی یاتوب حصینلو
کمربندن آتنون اوستنه کوتوروب آلدی النون اوستنه بله بلند ایلدیکه هر ایکی لشکر کوردیلر اوندن بصوره ایدن
اندی حصین اوردی بیره قولدین دلسنده باغلادی عمامه سایی باشندن کوتوردی آچدی بر طرفنی باغلادی بوینه اوبری
طرفین هر تری السنده آتنه سوار اولدی سوردیه سوردیه کتوردی ابراهیمی برابرینه دیدی امیر بو همه لا ملعوندر که
شبه پیغمبر علی اکبردن باشندن قلچ اوروب و علی اصغردن بوغازندن اوچ اوروب ابراهیم امر ایلدی بو ملعونی
بدترین عصوتلن اولدوردن لشکر کلدیلر اولمعونلر ساقلرین سندردیلر و اوزری قویلی سالدیلر اصحابلر اتلرنی

مجلس بیست و ششم

صحرا لرینی پاره پاره ی عزادیلر جهنمه واصل ایلدیلر

بلکه ذکر اولندی لیله سابقده که ورقا بن غارب علیه الرحمه حصین بن نمیر ملعونی جهنمه واصل ایلدی بو ملعونلر
اولمکندن ابن زیاد بر حالتی یوز ویرمکه غمه سندن دلشاد بلمردی کاه عیش ایلدی و کاه حاله کلوردی هر وقتکه
حاله کلوردی دیدی که آه لشکر نمیون بلی سندی راوی دیر ابن زیاد قوشونلی سردارلرین جمع ایلدی دیدی
ایستیرم کنه بر آدام کوندرم ابراهیمی یاننه نصیحت ایلیم بلکه قیده کیده دیدیلر اختیارون وار پس اولمعون عبد الله
بن حاتم چیقردی بر نچه سوز دیدی ایکی نفر علاحده آدالدی بله کوندردی ابراهیمی یاننه تا لشکر کاهه بیشنده ملعونلر
ابراهیم دیدیلر کمورزه هارون کلور سوز دیدیلر ابن زیاد طرفندن ابراهیمه سوز و موز وار ملعونلر اولدیلر

امیر ابراهیم اولمعون

کوردیلر ابراهیمون یانینه سلام ایلدیلر ابراهیم جواب تعالیلر سوردی کیمسز عبدالله بن جعفر دیدی امیر حسین نیز کوندردی دیرکه
اللهدان قورخ و خوف نیز لقی سرکه ایلیه سنون امامون علی بن ابی طالب دیر و اونون اولادی بنی امیه نین باشارا ایلدیلر
سنده تا بمعاویت کوره بلمه سن لکجه دفعه نصیحت ایلیم بو دفعه نصیحت ایلدم اوزنوه رحم ایله قوتولوی کوتوریکت
اوندا صوره اختیار نوار ابراهیم دیدی ای پیر قاش اگر ایلچی اولدوم مک عیب اولمیه بر آینه بویون اوزارم
بالتون و بروزم یولدا اشلدرون النه کوندیرم ابن زیاد یانینه اولعونیکه ایدن اسکلدر امیر حسین دیرسن
اللهون لعنتی هم سنه اولسون و اوکمینه لره که ابن زیاد امیر حسین بلور کیت اولعونون یانینه دیکلین اگر بر دوه بو
بوندا صوره منم یانمه آدام کوندره اولدورم ای اللهون دشمنی اولیکه سندن اولدی بعضیمزه و شیعه سوب هرکز
فرعوندن حضرت موسی یه و تو بعضه تیمری امام حسین شهید ایلدون آی کمه دن قبلدن یاندرون شیعه لر بعضیون قلبلدن بو یای
اورلر بعضیون دیوار آرسنه قویدون بعضیسی دواره چکدون بعضی زندانه سالدون بو دقدر که سنی هر تام باشوه
برلس قویام بویندن صلیب آسام آیاقلرم کوفیه چکم دارده پس ابن زیاد اون قیصرلری قبیله لر ماجرانی اولدیلر یانه
نقل ایلدیلر اولعونلر اوزاوزنه پس لکجه ایلیم بو بزی اولدوریجه قاتمیه جاق تا دولد علیلر ارستکی حرمتی اولدی کوکل
اولمکه قویدی اوکون کچدی صباح اولدنده هر ایکی لشکر بر بریون مقابله صف چکدیلر لشکر ابن زیاد اون سکز کلدی
که هر قبیله اوز قبیله سیلن دعوا ایلیون از قرار تفصیل آتش هر رت قبیله یدی هر ایکی قبیله بر بریلی مشغول عدوا
اولدولر رنوک سنان لخت لخت جگر فروزان چو از خار گلهای تر زمین در تزلزل ز سم ستور
ز گرد سپه آسمان فتور دلدولن لشکر کرم دعوا ایدیلر اوقتده برقره بولوت تندیل سیلر رعد و برق ظاهر
اولدی هوا ایله سویوق اولمکه مبارزلرون الی هر تمردی قلیچ اورماقا بر باندن سویوق و بر طرفدن هوا ایله
تیره و تار اولدی که اسیچ کمی کوردی عبدالله بن قیس روایت ایلر عکرمه بن عمرو دن که خزینه دار
ابن زیاد ایدی ابراهیم شهردن لشکر کاهنه یاغش یاغردی اما بزم لشکر کاهمزه هر یانه یاغردی و سنک پاره یاغردی
ناگاه ابراهیمون اورده سندن سیل کلدی بو وقتدی که بزی سیل آپاردی ابن زیاد قورخوسندن طلب پناهی اورده روب
ایله هوا اون تاریکلقده ابن زیاد قاچدی موصله پس ابراهیم اول لشکر کاهنده بر مقدار آرام اوتوب هوا اسکلدیکه
ایلدی کوردی اورده ابن زیاد نهدم اولوب نام مشرق اولدیلر ابراهیم احرالدی شهر موصلی محاصره ایلدیلر

طلاب دار

طلاب قرار ویردی کشکچیلر کشک چکردیلر ناگاه کوردیلر بر جوان کلور دیدیلر قولارین باغلادیلر کتدیلر ابراهیمون یانینه ابراهیم
کوردی بر جوانده رجع خوش صورت بیوردی یارانکلرسن دیدی امیر موصلدن کلورم ای امیر بو قدر بول خبر نیزدن قرشدیم
اوندا صوره اولی معاویون قرشدیم اوندا صوره حروانون بعدانی عبدالملک منبر ابن زیادین کوندردی بو عوریه ورن کوچیه
کوردم منادی ندا ایلر که وای امام حسینون قاتلرینون اموالنه نه دیناری وار نه آخرتری برقت کوردم بر نوری سنون
لشکر کاهمزدن کوکه ساطع اولور و صاعقه هولون کلدی سرورون بنی امیه لر یاندردی و بر شعله سنون لشکر کاهمزدن کلدی
هر شیه لشکر شامون اکینه ناگاه کوردم بر محو پیرلر منه دیدی چخ بنی امیه نون اکیندن شیعه لقی قبهای ایله تا اون اینجات
تا پاسال خرلر چیندن بیدیر اولدوم شیعه لقی قبول ایلیم سنون ملذرمتوه کلدیم اما سنه بشارت وارمدر بو کون عمرو بن سعد
بن حارث ون بر اوغلی متولد اولوب بر باغی وار خارج موصلده اوشاقون تولدیون جهتنه جمیع سر منکلر ابن زیاد
اوباغده ضیافته چاقروب ابن زیادون اوزنده چاقرمشدی اولعون دیمشدیکه منی معاف ایله تون لیلکی سر منکلر تام
بو لارام کلولر بو زاشتار نفر سر منکلر اندی اوباغده جمعه و بر کیجه اوباغده قالدی چاقلار شراب ایچه چاقلار اگر
بو کیجه اولاره شیخون اورسان بر نفری دری قویماسان اگر اولاری اولدورسن ایله بولکه ابن زیادی اولدورسن ابراهیم
بو خبری ایشیتدی شاد اولدی مالک بن قیس چاقردی دیدی بو جوانی آپار خیمه اگر بو سوز هر عزی اولدی اغزنی جواهرلین
هر اولدوم اگر مالک اولدی ریزه ریزه هر عزام پس کیجه اولدی بر پاسی کچمش ابراهیم احرالدی براق نام آتی وار دیدی
زین مرصع قویدیلر دم دیالینه زینت ویردیلر بو زنفر سواره و بو زنفر پیاده کوتوردی و او جوانکه بو خبری کتوردی
اوینده کوتوردیلر سوار ایلدیلر اوجوان پیاده لرین بله قباقجه و ابراهیم سواره لرین و الجه کیدیلر ایکی اقاج یول کتدیلر کوردیلر
قباقده بر کوشکدار او کوشکده اوچ بانده رولار بر جمعی اوردن اطرافندن اکلش و بلر شراب ایچولر ابراهیم سواره لرین
هر ریلی پیاده لره دیدی اهسته کیدون اولدیلر اولدورسون پیاده لر قلبلرین چکدیلر تا شیدیلر او اوچ دلکارنه اولدیلر
الدیلر ارالقه کلدیلر مک بر نفر اوده اوزین هیوردی باغون دیوارینون یانینه لیسه دیکه دیوارندن چخون کاچلر
ابراهیم اسنه رکاب چکیپ اوزین هیوردی باغون دیوارندن چکدی سلیر سره اوشخص اماک لیسه ابراهیم دیدی مستسن هیچ
دیدی والله هرکز شراب ایچمه مشم ابراهیم دیدی بو باغ دکرکنکه کیدوز دیدی عمرو بن سعیدن دیدی بو وده کیلر وارونه قاچدی
دیدی ابن زیادون سر منکلر بدر دیدی پس او جاغیکه اورن اطرافنده کلش مشدیلر اولدیلر دیدی

ویدی سر منکلرون رکابدار ایدی ابراهیم دیدی بو باغون قایسی نجه اچاق اولا اوجوله دیدی اول آدمک منزلی ویرمیوردی
ابراهیم اشتر اوجون دیدی الحمد لله رب العالمین علی اولدی امیر المؤمنین الله حق سبحانه و تعالی سعادت ابراهیم بجهة حرمت بنی امیه حضرت ابراهیم
بو باغون هر رستنه قیمتی وار اوچ بیوکدر بری کچک حق بو باغون باغبانیم همه وقت هر رستنه قاپونون کلیدی مسنده
اولور دی بو کچه اوچنی منزلنی آلوبدر خزینه دارده تسلیم ویردی کچک قاپونون کلیدی مسنده هر قولونون قوتی بیوک قیوده
اورون غلق کلی کیداق اوکچک قیونی آچوم کیراق باغلسن اوزون بیوک قاپونی آچ قولونون داخلی ایله بولدی عیندن
برنفری دیری قویمایس ابراهیم ورقا بن عمار بلا سواره لریله بلبه قویمیوب بیوک قیونون داسنده اوزی آندن اندی بیلدیلر
کلدیلر سیدلر کچک قیونه باغبان اونی آچدی کردیلر بلخا ابراهیم یاپوشدی اوباغبانون النده تا کلدیلر اوقیوکه ورقا
هر مشدی ابراهیم برجیونین اوقاپونی آچدی ورقا و سواره لر باغ داخلی اولدیلر ابراهیمده ابلق نام اتنه سوار اولدی
برجمعی قویمیوب باغون قاپوسنده که قاچالر اولملاری ابراهیم قبه طرفنه روانه اولدی بر وقت کوردیلر قبه لرک هاری مسلمان
بلنه اولدی ابراهیم اوایش یوایش کیدردی هیچ دانشمزدی تا قبه نون یوقلقنه یتشدی ناگاه بر شخص اوسر منکلرون چوقی
الشکر کوکبه ابراهیمی کوردی بلبه بولدیلر ابن زیاد هر یوکوردی قبه یه دیدی نه کلش موز هر دون امیر کلدی اولملر عیندن بونی الشدی
تمام هر دیدیلر ابن زیاد سمعلر کوتوردیلر اصحاب ایدیلر ابن زیاد قبه قبه ایله ابراهیمون یانه یتشدی عمر بن سعد ایله
ادب اوپوب عرض ایدی امیر عمرون دروز اولون منی عزیز ایلدون اسیدارم که هر یول کوکل بلکل ترقی ایله سون
و دشمنون سر افکنده اولسون ابراهیم بو بوزلری اسیدردی یوایش کلدی تا انکه نیزه نی کردسرنده هر لاهر دیدی
العمر و اک بو هدیه نی منزلنی سیه سندن بلبه نوخت ایلدکه بر آرایشی داسندن چمدی و دلدون ابراهیم قلبلر حکم
اودیرز هشتاد سر هنکی جلدیلر یلر و غلامیلر جهنمه و اصل ایلدیلر هر نه که رزینه و سیمیندن کوشکده واریدی تمام کوتوردیلر باز دیلر
اشتاد مان دینار اوردن غنیمت کوتوردیلر ابراهیم هاسین لشکرینه بخشیدی هر نه فروش و ظروف واریدی اوباغبانه
ویردی اوردن قاتید عدیل لشکر کاهه اوجونکه بو خبری کتورمشدی ابراهیم اونی اسیدی اوتوز مان درهم پول و بعضی و بر
کوهر بهاقولسنده واریدی اتاتی مالکدن ارث قالمشدی اونی آچوب بر قدر مروارید بلبه هر لعل دی اوجوالون آغزینه
شیخ ابن حر روایت ایلر من ابن زیادون یانندن ایدم بو خبری کوتوریلر اوملعونه دیسین و ایلدی دیواره اوزندن کسدیلر
ایدی که حاره کلدی اوملعون غصه سندن اولدیلر کوکل سیخ زلدی همدی سیخ کمیله و انسانلری لشکر نام جزدر اولدیلر کسدیلر باش اوچون

بخزانه

یخزان سر یاتیرتا کلدیلر ابن زیادون یانینه اوملعون دیدی سیخ غصه ایلمون صباح لولاردن اسفاسی ابراهیمدن آلدم کرسنیه
و زارلق ایلیه سوز دشمندن شهادت ایلدکیدن عمامزی قوتون باشونه باسلر زنجیر کیون کوردن صباح مالکون اولمیه نجه
کوسمال و ترم ایلدکه بولدی اولادی کوتوردیلر سر بانه یازدیلر ابراهیمه که ای ابراهیم اوشخصکه کیجه یاتمده اولدورسن بلکه جمال ایله
که اولدرون منم یاتمده اعتبار یلری واریدی یا مقرر بدل اولدلر بلکه اولدرمیم قوتسوزمون اونی وارزلیدی و اولدرون الندن سیخ ایلیش
کلمزدی ماهی کوندردی ابراهیمه ابراهیم کلدی حمایده یازدیکه اللهون لعنتی سنه اولسون که یالندن یازمشسن اکر عفو بلسه بلکه اولدرسه اولدرون
بنی امیه و علاقه هر کز اولدرون اوسنه کیمزدم بو رسنده بولرم که اینه کیمی بلبه غصه چکمه مشدن اما سیخ غصه ایلمه ایشاره بو کوکلن
سینده اولدره بیوزم ایلدکه بو خبر اوملعونه یتشدی اوزاوزینه ایلدی داخی بلبه زنده کاملق عاری هر روغوا ایلدم ما اولدورم ما اولدلم
پس اوشقی صباح اولدزه لشکر بدیمنیلن موصلدن چوب میمنه و میسره و قلب جناح آراسته ایلدی ابراهیمده کنه اشتر
لشکر نصرت اثرین صف چکدیلر اوکلرلی ایش دعوایه منجر اولدی نظم هر لشکر همه ارژدها و پلنک بهم برکشادند
بازوی جنگ بخون ریختن تیز شد تیغها برآمد ز دریای خون میغها بخون بسکه جان رفته بیرون تن
زمین را برآورده جان در بدن بعد از محاربه و مقاتله بسیار ناگاه بر شخص کلدی ابراهیم و فادار شیر آشبار الشده
کردن لشکر کفاری لانوردی اولملعین زیر و زبر ایلدی بر روز بنزدان یل ارجمند بشمشیر و خنجر بکرز و کمند بریدند و دریدند
سکیت و جبت یلارا سر و سینه و دست ابراهیم هر طرفه یوز قویوری صفوف مبارزه رخنه
سالوردی بهم برزد آن قوم را بیخ و بن بلرزید از آسمان کهن درآمد بسر خصم ابار که بکون لیکار
یکبار که پس لکه صف آن سپاه لعین کریزان شدند از یسار و یمین برآمد خروش بکیر ابکیر یکی حمله
نیزه یکی خورد تیر ابراهیم بن مالک اشتر بلبه قلب اوردیکه ابن زیاد هر روش کوتره بلبه بنا ایلدی قاچمقه لشکر شام ابن
زیادون قاچماین کوردیلر اولملر بلبه سهاب و سلحه لرین کوتوب بو زهرمه قوندولر مشعلر اوصاعی بلبه حرمت بلبه آب
اولملعینون السنه اوردیلر بچوردیلر تا انکه سکرمای نفر اونی قتلدون جهنمه واصل ایلدیلر القصه مجاهدین راه دین و خون
خواهان سبط خیر المرسلین جد و جهد ایلدیلر قوتمایوب ابن زیاد آرادون چخمامکه دیریلدی اکر ابن زیادی اولدورسه بیچ
ایش کورمه موق مقصود اکر نکشتن ابن زیاد بود این جهد ما بهر که کین زیاد بود او کشت شاه کشور
ایمان حسین را او در جهان فکند همه شورشین را او شمر را باهل شقاوت امیر بود

اوبیک ان آل علیا اسیر کو غرض همه لشکر شیعه سعی ایدرلر که ابن زیاد قتلتیش کون اوکون صبحدن تا شامکیمی بر دیرلر
قلیج اور دیلر ایله اخشام وقتی اولانده مؤمنلر اندوهناک اولدیلر که صحیف بو شوقلی فتح اورهم فکه بکه عبید الله بن
زیاد دستیکر الیاق اولمادی اولعون کنه اوزین خلاص ایدی ابراهیم دیدیلر یارانی برعشت بوندان ایرتی کبرهم دعوا ایدیم بر شبه
ملاقات ایلیم که رنکی سایه شه بر قلیج باشندان اورهم دیمه ایدیم قلیج باشون منغرلغی آنصاولدی کورهم بدبوی کلورنیم کلهم
بوهم که ابن زیاد اولدیلر اوندان اوتری که دیمی اورهم قانه قانه شیرینه دیسمون قانی شیرین اولور دیوبی تلخ که او
اونون مغز سرندن کلور بلی ملوک و سلاطینون مغز سرلری تلخ اولی کبر و نخوت جهتنه آخر اولوا سیکه اولدوشم اوهم
هالانون کشته لرون آرسیلن کورون تا یاملو سوز نشانه سی بوهم که ایکی حرکه دار دوراغه سرخ اکنده ایدا اکر دراغه سرخ ایدا
اولالار بر ده نشانه سی بوهم که بو هدیه یاریسی نافه مشک باغلیوب اوسنه اوبارا اهل بارا هم که امام حسینون مبارک باشی
بو ملعونون یانه که کتوردیلر حضرتون مبارک باشنی قوبدی دیزینون اوسنه بر قطره قان هدی بیلانه کچدی بو نی دلدی
اوبر طرفدن کچدی رخت و تمندل کوب بر یرلری اولعون جروح اولدی کون بکون بیو کوردی تا الون کفی قدر کنه اولدی
بدبو و عفونت بهم ایدی نافه مشک باغلاردی کی ظاهر اولماسون القصه علدزمان ابراهیم کلدیلر لشکر کاهه
هالانردیلر تشدیلر بر بره کوردیلر عفونت ایکی کلور نالهار کوردیلر ابن زیادون جثه جنازه سی هم توشاقه اکر چکدیلر
باشی کوب کتوردیلر ابراهیمون یانه ابراهیم
حکم ایدی ابن زیادون بدنیانی سالدیلر موصلون میدانه اوبدیلر کشان کشان کتوردیلر ابراهیمون یانه ابراهیم
حکم ایدی ابن زیادون بدنیانی سالدیلر موصلون میدانه اوبدیلر کشان کشان کتوردیلر ابراهیمون یانه ابراهیم
اویوز اشتای سرهنکون باشیلن بلم کوندردی کوفه امیر مختار یانه و برانده یاردی جمیع هالات و کذارشاتی
بانده درج ایدی بو اثنادا بو طرفدن مختار بعزم تفرج کوفدن چیقدی هالانوبی نالهار کوردی بر عرض تیشدی دیدی امیر اشاره
که ابن زیادون باشی کتوردیلر مختار هندی کوردی اولعونون باشی نیزه ده و سرورلری بنی امیه نون باشلری اولون
دلسنجه کتوردیلر مختار قاشدی دار الاماره حکم ایدی ابن زیادون باشی دار الاماره قپوسندان آسدیلر اولون مالی
اشرفی تصدق دیدی و مالی اشرفی اوباشی کتوردیلر و کیفی اوچکون دار الاماره دهلیسی بعد از آن احرار ایدی اولعونون
باشنی اباردیلر مدینه امام زین العابدین قدس سره حضرتنه احوالات نهار خواهی امام ع الخ
و سر مبارک اوسای امام علیه السلام و فرستادون سر مبارک دانه بنی حضرت زینب الی ماشاء الله

وعلی الثاره

ترجمه کتاب ذوب النضار ده یازار ایله که مختار اوز خواهش قلبنی و شان امیر المؤمنین نی اولدور مالدن حاصل ایدی
و منتهای مقصودینه یتشدی بیوردی نیم اصلی منصور و مرحوم ابن زیاد ملعونی اولدور مکدور ابراهیم بن مالک اشتری
چه قردی برابرینه احرار ایدی که آماده اول ابن زیادون دعوا سنه پس ابراهیم اون بین نفر سوارینی کوندی
چونکه بنا ایدیلر کمه که مختار وفادار ابراهیمی سایت ایله مردم خداوند اکر ملک ایدر ایکمینه که سنون رضاندن
اوتری جهاد ایدر و خوارزم ایدی ایله اوکمینه نی که سنه و پیغمبره کافر اولدر ابراهیم بو جزیری اوخوردی انا
وحق المرسلات عرفا حقا وحق العاصفات عصفا لنعصفن من بغانا عصفا
حتی یسوم القوم منا خسفا زحفا الیهم لا نمل الزحفا حتی نلاقی بعد صف صفا
وبعد الف قاسطین الفا نکشفهم لدی الهیاج کشفا یعنی بدرستی بز آندا ایچرون ملائکه
رحمت حقنه که بی درپی کوکدن نازل اولانلر یا اندا ایچرون اویلدرون حقنه که متصل استلر واند
اوتندیلر که شدتلی اسکده هر آینه محکم و باقوت تام هر تا جاقام اوکمینه لری که بزیم خصومزده جنک و
قتال صدر دنده هر بر وجهانه ذلت و هلاکتی اولارون اکنه کیندر جاقام و ملاقات ایدیم لشکر اهل صفاینه بعد از
ملاقات برهم ایدیم اولعلیلرون و اولکافرین و قاسطینون صفلرنی و شکست ویریم اور و بیصفتر و اهلکام رزم کاهده
شکست نمایان پس اوبزرکار کوندن کوچ ایدیب طی منازل و قطع مراحل ایدیب تا اشکه کنار نهر خاذر ده نزول
و احلال بوردیلر کنار خاذرون تا موصله حدت اقاج یول مسافت واریدی او وقتنه عبید الله بن زیاد حراملعنه
موصله ایدی قدوم همت لزوم ابراهیمدن خبر اولدی اوبنبع کفر و عناد و معدن فتنه و فساد موصلدن کمال
سخوت و غرور ایله مشتهر اوچ مین نفر نامردیله حرکت ایدیب تا اشکه لشکر کفرت اثر ابراهیم اشترون مقابله
لشکرکاه قوردیلر و لشکر ابراهیم ایکرمی میدان آزیدی یازدیلر لشکر شامون اکنده بر نفر واریدی اشراف
بنی سلیمدن ایدی آدینه عمیر بن جناب دیردیلر اوز خویش و اقوامیلن واریدی لشکر شامون اکنده ابراهیم پیغام ایله
یکنی وعده لرینی و اکرام و عطای بیکران ایله امیدوار ایله که ابراهیمون یانه کلی عمیره تشدی مین نفر نی علاوه
و خویشان و تابعان ایله کیجه نون بر وقتی لشکر ابراهیم ملحق اولدی ابراهیم دوازدهات احترام و اکرام عمیر تقدیمه نمودی

احوال کلی بابلنی
و اصلاح شدن ابن
زیاد ملعنه الله
علیه

منوسلر و شعلر عمرون کلمه کندن ملاری اولدولار عمیر نیکو نیت ابراهیم قاتل و صدال اهل صلاده مترقب و
تحریص ایلدی و تا آخر کارزارلن منع ایلدی و دیدی که مصلحت اوندا دکلدر هرکز دعوانی تاخیر ایلمیسن و بو جمله علینه
امان ویرمیسن ایله که صبح اولدی ابراهیم علیه الرحمه نماز صبحی تقدیم و سر لشکر اوا ایلدی حکم ایلدی قوشون سلاح کارزارلن
آراسته و پیراسته جناب ابراهیم اوز لشکرینون صف آلتنه و ترتیب لشکر منتهی اولدی مبارزلن میدانه چاغرمق
و دلاورلن عرصه مبارزت شهباز چنگلک کبی اولمیون قلعه باب و پیراهنلر و مانند شیر غضبناک اوچلرون
سلاحینه آهوم آور اولدولار دلیرانه و بیباکانه هر طرفدن نیزه نازک تیز ایلمین و شمشیر آبدار حرک خنجر اولمز
فاجران فتنه انگیزلن طرفنه یوز قویدولار اوسیلمکلین که یوغاریدن ایلمش اشاره کلور بر طرفه العینده لشکر شام
اطرافین آیدیلر بو طرفدن لشکر شام بو خیالن که لشکر عراق اوقلدیلرون جهشه و سپاه شامون کرتیلرون
سینه هرکز جرئت و جسارت جنگ و قتال اقدام ایلمیه چکلار بو خیال خاطلر مشغول اسراحت و سرمست شراب ایدیلر ناگاه کوردیلر
مبارزلن جنگی نیزه خطی و تیغ هندی آلمزده کلولار پس ترسان و هراسان برلرندن قالقدیلر ابن زیاد حرام زاده
تعجیل ایلمین لشکر بدفرجامنه نظم ویردی میمنه لشکری شرحبیل بن ذی الکلاع ملعونه تپشوردی میسره نی ربیعه بن حارث
عنزی حرام زاده ویلوی قلب لشکرده حصین بن نمیر ولد الزنا قویدی پس هر ایکی لشکر بربریلرون مقابله صف چکدیلر
لشکر شامدن ابن ضبعان کلبی حرام زاده قدم میدان کارزاره قویدی بنا ایلدی بر رجز اوخوماغا اَنَا ابْنُ ضَبْعَانِ الْكَرِيمِ
الْمُفْضِلِ مِنْ عُصْبَةٍ يَبْرُونَ مِنْ دِينِ عَلِي كَذَاكَ كَانُوا فِي الزَّمَانِ الْأَوَّلِ يعنی منم ضبعانلر
اوغلی که کریم و صاحب فضل و عطا اولم و بر طایفه نلر نتیجه سندندر که دین علیدن بیزارلر اولمشلر اولمشلر
زمان قدیم و ایام سابقدن بو قرار و منوال ایله ایله که بو ملعونلر کفر امیز بو زری اوچون بن شداد همدانی
علیه الرحمه نلر قولاقنه سیدی مانند شیر ولیر غضب آلود اوب قدم ویرمیسی اوحرام زاده شقیلرن مبارزته قویوب
بو ابیاتی زبان شیرین بیانلن ادا ایلدی اَنَا ابْنُ شَدَّادٍ عَلَى دِينِ عَلِي لَسْتُ بِعُثْمَانَ بْنِ أَرْوَى
بُولِي لِأُصْلِيَنَّ الْقَوْمَ فِيمَنْ يَصْطَلِي بِحَرِّ نَارِ الْحَرْبِ حَتَّى يَنْجَلِي يعنی منم شداد اولم علی که همیشه
دین امیر المؤمنینده و اوزنی دوزمان دن منم بو آنلن اندوارام و اوعثمانکه بر حرف ضعیف و دنی و نجیب
دیگرون

و شقیلرن اوغلندر هرکز بو آرام هر آینه کروه کفار یله اوقدر دعوا ایلرم تا کرد و غبار دعوا انجلا بهم ایلر اوحرص
بر زکوار اوشای بد کردارلن خبر آلدیکه آنلن مدد ویرمیه منازل الابطال یعنی شجاعلر مبارزه تلوق ایلمن بیریه منم
مقرب الاجبال یعنی منم اجلدی یودق ایلمن پس اوبیر عرصه کارزار اولکافر کردار حمله هیب بر حرب بی
اوبش خدایه یله اوردیکه استدن کوب جهنمه واصل اولدی حرص نامدار و اوشیر بیشه میدان کارزار آنلن
اوبش خدایه یله اوردیکه استدن کوب جهنمه واصل اولدی حرص نامدار و اوشیر بیشه میدان کارزار آنلن
جولانه کتوردی هردم فریاد ایلردی که اهل من مبارز و الا رجل کنه لشکر شامدن داور دمشقی ملعون قدم میدان
مبارزته قویدی اوز کفر و نفاقنی بو ابیاتلن مضمونین اشکار ایلردی اَنَا ابْنُ مَنْ قَاتَلَ فِي صِفِّينَا
فَقَالَ قِرْنٌ لَمْ يَكُنْ غَبِينَا بَلْ كَانَ فِيهِ بَطَلًا جَرُونَا مُجَرَّبًا لَدَى الْوَغَى مَكِينَا
یعنی منم اوکسون اوغلی که صفین دعوا سنده علی بن ابیطالبن دعوا ایلدی و معاویه ملعونه حمایت و نصرت ایلدی
مبارز دلیرون دعوا ایلکی کمی هرکز ترسان و هراسان دکلمز بلکه دعوادا کار دیده و موقف مبارزه تجربه پیش شده
احرص نامدار بو ابیاتین اوحرام زاده جواب ویردی یَا ابْنَ الَّذِي قَاتَلَ فِي صِفِّينَا وَلَمْ يَكُنْ فِي دِينِهِ مَكِينَا
كَذَبْتَ قَدْ كَانَ بِهَا مَغْبُونًا مُذَبْذَبًا فِي أَمْرِهِ مَفْتُونًا لَا يَعْرِفُ الْحَقَّ وَلَا يَقِينَا
بُوسَالَهُ لَقَدْ مَضَى مَلْعُونًا ای پسر ملعونکه صفین دعوا سنده امام افاقول یوزنه قبیح چکدی دیرسن
که منم امام اوزدینده سست و ضعیف دکلدی اوزمذهبنده ثابت قدمدی یالان دیرسن بتحقیق اوکار زارده مغبون
و امر دینده مفتون ایدی نه دین حقی تاندی و نه آخرته یقینی واردی الملعون یعنی سنه و سنون اماده اولسون
که دنیادن کافر و ملعون کیتدی پس بربرینه حمله ایلدیلر اوبزرکوار و نامدار لشکر آبدار علی اولکافر عنیدن کمی بابین اولن
قدم کذاره سالدی چاه ویله ملعون اماسنه علی اولدی احرص بزرکوار مظفر و منصور اولدی لشکر کاهنه عزیمت ایلدی
اوصیده حصین بن نمیر مسکونی حرام زاده بعزم مبارزت قدم میدانه قویدی بو ابیاتی اوخوردی یَا قَادَةَ
الْكُوفَةِ أَهْلِ الْمُنْكَرِ وَشِيعَةَ الْمُخْتَارِ وَابْنِ الْأَشْتَرِ هَلْ فِيكُمْ قَوْمٌ كَرِيمُ الْعُنْصُرِ
مُهَذَّبٌ فِي قَوْمِهِ بِمَفْخَرٍ يَبْرُزُ نَحْوِي قَاصِدًا لَا يَتَمَهَّلُ یعنی ای لشکر کوفنون سرکرده لری
ای اهل منکر و معاصی و شیعه مختار و ای تابعان ابراهیم بن اشتر ایا سیزدن ایچوزده بر نفر وار که اصلی و

وجب حبس اولسون اور قومزن ایچنده کلسون نیم مبارزه تقلیل سیستوق ایلرسون ایله که اولکافر هرزه گویون حرخرقا
لشکر عراقده شریک بن حریم تغلبی ایشتدی دریای غیرتی قاینیوب کلوب چنی شیرون شیر برق ایله ده قدم مبارزت اولکافر
بلا ایلون میدانه قویدی اولعونلن ابا یتون جوابنده کوبشار خوش بانی زبان بلغلن صدا ایلدی یا قاتل الشیخ
الکریم الازهر بکربلاء یوم التقاء العسکر اعنی حسینا ذا الشناء المفخر وابن النبی الطاهر
المطهر هذا اخذها من هزبر قسور ضرب قوم ربعی مضری یعنی ای قاتل سید بزرگوار
که سر زینی کرلدوه اسلام حدیث لشکر اشقیانه مقصودم اونی کوارلدن امام حسین علیه السلام در که فرزند ارجمند پیغمبر
طاهر و مطهردر پس الکلمی بو شیر پشه بو قوت حرخرقی پس شریک تغلبی بر قربت اولکافر شقیه بو جهت ایله که آیتون
اوسنده سرکون هر توب درک سفله دلی اولدی دخی سر زیوله باغلاندی اولکنده شیر پشه ده دوری مبارزه میدانه اندی
محب هر دمان حیدر ایله فرزند رشید مالک اشتر جناب ابراهیم پروردگار هر ایله آوار بلغلن سلسله ای ای شیران حیدر کرار
دخی هر سیوک بردن حمله ایدون بو جلد عینه امان ویرمیون بلکه ابن زیاد حرام زاده نی قتله تیز ده کور لشکر اسلام تیغ سنور
بار الدنده مانند غضنفر غران جوشان و خروشان اوزلرنی اوردیلر لشکر شامیانه بر سنگ سه اولدی که اوکروه اشقیا
لی دور پا بالای زمین دن ایله که سالوردیلر کس شاهلری مانند تکرک توبرا تلدر اوسنده هر شرده کشته اولدیلر
ترتیب ایدوردیلر هر طرفه که میل ایلدیلر اوروب صفلری مانند مور و ملخ پراکنده ایلدیلر و ملعونلر میدان اسلامیت
اوقدر فراغت ایلیه بلدیلر که فریضه ظهر و عصری ادا ایلیه بیلدیلر وقت نماز تنگ اولدی لابد دنا چهار نماز بلدیلر ایما ایلدیلر
سلیمی قلوردیلر و قلیج اوردیلر ابراهیم اشتر هر دم فریاد ایلدی یا معشر المسلمین امان کوسیدر جد و جهد ایلمکه
مباحه زیادون اوغلی المزدن چخی اوقدر دعوا ایلدی که طاقت لشکر شام طاق اولدی تفاقلری نفاقه تبدیل
اولدی تاب مقاومت کوتره بلمیوب یوز هزیمت قوتدیلر دره و کوهساره کیرزلر اولدیلر مؤمنلر منصور و مظفر
هر هر رفتار ایلدرون اوسنده اولکافرلری قوداقودا تلدره و داغلاره دیکدیردیلر و دوربالره توکودیلر
ایله که غبار کارزار رفع اولدی شیعه لر کوردیلر سر کرده لری لشکر طاغی خاک ذلت اوسنده دوکلوبلر اوجملدن حصین
بن نمیر کندی و شبث بن ذی الکلاع و ابی الهرش بن عبد الله و ابی حرب بن لعنه الله علیهم اجمعین شیعیان هر مؤمنان
دیردیلر کوره سن ابن زیاد حرام زاده کنه ناچاره ابراهیم علیه الرحمه بیوردی که یاران فرحین دعوا ده کوشمال ایلدیلر
کورهم بر شخص سرخ رنک و سرخ جامه بر جاهلم هجوم آوردیلر اوشخص اق قاتره سوار اولمشدی خلقی

دعوایه

دعوایه ترغیب و تحریص ایلر ایدی اسپ کیه بلدی ایلدی مکر که تهدن بیرمسلوردی هیچ مبارزه متوجه اولمزدی
مکر که ایکی پارچه ایلدی ایله که بشدی منه مر بر قلیج اوقلم قولنه ان اورهم و قیلی هر شده فاتردون اوسنده
بخلدی بیره پس دسیلون ایلدیم بر قولی بلدی بر لاکاین قیلدیم کوردم اولعونلن مشک ایکی کلور یقینا او
اولعون ابن زیاد هر دیدیلر امیر مارلن دیرسن دیدی اولد اولعونلن که باشنه اق قلدیم دخی اوردم فانه کوردم
قانی شرمندور دشمنون قانی شرمندر اولدی دبوی تلخ که باشنه معزنلن کلوردی بوده بر نشانه سیدور چنی ملوک و سلاطین
معزنی تلخ اولی کبر و نخوت جهتنه و مشک ایکی ده که کلوردی جهتنه بو هر که اولعونلن بو هنده یاد اوادی
اوبارادی همان یارامیدکه امام حسین مبارک باشین قویدی دیزنون اوسنده الخ ملازمان ابراهیم کلیدلر کلدیلر
هر ایلدیلر تیشیدیلر بریره کوردیلر غوغت ایکی کلور باصدیلر کوردیلر ابن زیاد لکس بدنی هوت اولعونلن
کسدیلر کتوردیلر ابراهیمون یانه بیشدیلر تکبیر دیردیلر ابراهیم علیه الرحمه حکم الهی اوحرام زاده نون باشنون دیرسین
سوبدیلر ایچنه سامان باسدیلر اویوزنه اشتار سرمنه که باغ موصله اولدوردیلر اولدیلر باشلاندی
بله هر بریون قولاینی بازدیلر بر رقعه اورقعه نی قولاقلرنه آسدیلر کوندردیلر کوفه امیر حلبی مختارنه
یاننه تا بوره کبی شرح ترجمه علی الاراده که هر ناحیه هر حصنون تا بغاسنه دیلدیلر اما ابی محنف ایدی اولعونلن
جهنمه واصل اولمشی عدد حده طرقلغ روایت ایلر که اوعراقه لشکر ایدی زیادین اشتار بین نفر اولدوردیلر ابن
زیادی بر جمع اهل علم بله دیری هر تدبیر قولاقلرینی باغلادیلر کتوردیلر ابراهیمون یانه چونکه اوکوکه کون
یوردیلر اشدیلر ابراهیم ایکی یوز نفر اوخواص لرندن اولدیلر مستحفظ قوهری اوکچه نی صبح کسی هر کس اولعونلن
کوردیلر لعنت ایلدیلر و یوزینه تف آتردی و یوزندن سیلع اوردیلر ایله که صبح اولدی رنک زنک
فرش هر شیدیلر الوان دیبا جلدون رو پوش سایه بلدیلر کمال عزت و حرا ایلدی و اصحاب کرام ایلدیلر
اوعلمی حضار ایلدی ابی محنف یارار اولعونلن بین نفر بلدیلر ابراهیم احرا ایلدی اقو یاندیردیلر اول ایلدیکه
ابراهیمون برابرینه کتوردیلر ابن زیادی ابراهیم خنجر حکمی اولعونلن بو هرون اتلرندن پارچه پارچه
کسدیلر قویوردیلر اورلن اوسنده نیم پوخت اولوردیلر قویوردیلر اولعونلن آغزنه حکمادیردیلر
هر کاه یاتلقلرن اتلغ ایلدی خنجر بلن اوردیلر اولعونلن تا آز قالدیکه روح بلدی قعر جهنمه

واهل اولسون ابراهیمون خنجرینی قوه‌سی اولمغونلن باشینی کوش اندر کوش کسدی اوبلی نفرینده بورجرلی اهل درکه
واهل ایلدیلر باشلارنی قوه‌لاری مهرسیزی یاینده بر قوت کوردیلر بر ایلدن پیدا اولدی اوبری باشلاری کیمه‌لاری
این زیاد ملعونلن بورنوندن کیرور دی اغزندن چیخور دی واغزندن کیرور دی بورنندن چیخور دی پس ابراهیم حکم ایلدی
لو باشلارنی مرسین اوردیلر غزه لره کوندردیلر کوفیه امیر مختار یانه مختار علیه الرحمه ابن زیادون باشی
کوردیکده هر دی لا قال قوه‌سی اوحرام زاده نفس آغزنه اوبصورده دیدی اوکوبه کیمی دار الاماره‌نی قاقدیلر
آسدیلر اوچکوبه لعنزاده ابن زیادون باشین کوندردی مدینه امام زین العابدین علیه السلام حضرتلرینه حضرت بخاری آسدی
سوردی بزیریکه آیاق ایلدر ملعون مجلسه بو حرام زاده‌نی الخ سرسه‌لرنی حاضر ایلدی امام زین العابدین حضرتلری
ایلدکه ابن زیادون مجلس باشین قویدیلر امام زین العابدین علیه السلامون برابرینه

حضرت صادق علیه السلام بیوردیلر که امام زین العابدین علیه السلام بیوردی بنی هاشم عورتلرندن هیچ بری کوزلرینه
سرمه چکمه‌دی وخضاب ایلمه‌دی وبنی هاشم اولرندن نابش ایلمه‌دی تا ایکه مختار ابن زیادون باشین کوندردی مدینه امام زین العابدین یانه

عمر بن سعد وجماعتی شیخ ابو جعفر طوسی
وکلینی از ابو الزبیر از زید بن ارقم
عمر بن سعد ایشیقلر

ابراهیمون برابرینه کوتردیلر انی زنادیدی ابراهیم خنجری بلندن چکدی اولعونون بوینونی اتلرندن
پارچه پارچه کسردی اوادونی اوستنده نیم پوخت ایلردیلر و بردیلر اولعونون آغزینه حکمار
بدر دوردیلر هرگاه یاقدن امتناع ایلردی خنجرلن اوردیلر لد علاج قالوردی سیردی تا انکه ارواحلرکه
روح بلیدی قعر جهنمه واصل اولسون ابراهیم خنجری قویدی اولعونون تاشنی کوش اندر کوش کسدی اودا
اوه‌ی قصری بوجبرئیل جهنمه واصل ایلدی باشلارنی قوندیلر بربرینون باینده بره بروقت کوردیلر برایلدی
پیدا اولدی اوبری باشلاردن کیچدی کلدی ابی زید ملعون بوبرنوندن کیروردی قولاقندن خنجردی و قولاقندن
کیروردی بوبرنوندن خنجردی بازدیلر ابراهیم امر ایلدی بو باشلاردن هامیسی اوردیلر نیزه‌لره هر
بربرینون آدلی بر رقعه بازدیلر اورقعه‌ده قولاقلرندن اسدیلر بولدیلر کوفه مختارک باینه
مختارده بولدی مکده جناب محمد حنفیه‌نون باینه شهزاده محمد مختار و ابراهیمی دعا ایلدی
بعدازان محمد حنفیه ابن زنادون باشنی بولدی مدینه امام زین العابدین باینه حضرت نهار استدی

ابراهیم ابن مالک اشتر روایت ایلر اوقیلکه لشکر شام یتمش بایراق نور هر نیمته نوبتدار کوردم هر بیرنک سرخ رنک
وسرخ جامه بر جمعلی بله هجوم آوردیلر لشکر شامی دعوایه ترغیب وتحریص ایلردی اسیچ کس اولمز ایدی
کیمزدی مکر اینکه اولدورورلر وسیچ مبارز اولنوب طرفنه متوجه اولمردی مکر اینکه ایکی پارچه ایلردی چون منه
یوق اولدی بر قلیچ اولنوب الندن اوردم الندن قلم ایلدم استیزنوب اوستنه غلطیده اولدی نهر خاذرون
الچنه دشمنه برده حمله ایلدم اوبری الندن وایاقنی قلیلدم کوردم هر کس ایکی منی بر دوی بله بلدم که اولمعون ابن
زیاد اولدی جمله نشانلرندن بریده بولدم که دیلمی اوردم قانه قانه قانی شیرینلر دشمنون قانی شیرین اولدی ویوی
تلخ باشنون مغزندن کلورلر ملوک وسلاطینون مغز سرلری کبر ومنیتدن تلخ اولدی هر اندنون کشته کردن اوزاتی
کوردون تا یاملوز بر نشانه سیده بولدم که ایکی حرکه دار ودرغه سرخ اکسنده وار بوک نشانه بولدم که
که بولدنده یاریسی وار ناوه مشک یا غلیب اوستنه اوبار اهمال یاراملر که امام حسینون ایلج
پس ملازمان ابراهیم کتیدلر اهمال نشانه نیلنی اولمعونی تاپدیلر قچنه برایپ یاغلادیلر وکچن باشنی
کسدیلر بدنی سوریه سوریه کتوردیلر ابراهیم حکم ایلدی اوکچن بدنی سالدیلر اوده یاندیردیلر شعله شاه لوق
ایلردیلر ابی مخنف روایت ایلر که ابن زیادون قوشونلرندن اوغواهه مشتاق یاین نفر اولدورمشدیلر
وابن زیادین بر جمعی اهل شامنی بله دیری طوتدیلر قولارینی باغلادیلر کتوردیلر ابراهیمون یانه چونکه کوردیلر
ابراهیم ایکی یوز نفر اوزخواص اصحابندن اولدره مستحفظ قویدی اوکچه نی مستحق کبی هر کس اولمعونی کوردیلر
لعنت ایلردیلر ویوزینه تف آتردیلر ویوزندن سیلی اوردیلر ایله که صبح اولدی ابراهیم حکم ایلدی رلکفار رنک
فرشلر سالدیلر والوان دیبا جلردن روپوش ایلدیلر کمال عزت وحشمت ایله اصحاب کرامیلر کلدیلر
اولدیلر حضار ایلدی یاروبلدر اولدیلر عمر یاین نفر یلر ابراهیم احرایلدی اوغو یاندیردیلر اول کیسنکه

مجلس بیست هفتم - بدکه ذکر اولنوبدی که ابراهیم بن مالک اشتر نخعی ابن زیادون یخن باشنی کوندردی مختار
علیه الرحمه احرای لشکری باشنه جمع ایلدی دیدی ای یارانلر بوقدر بلون که منم غرضم بو ایدی رحمت وشفقتدن وبو سعی کوشدن
قتله امام حسینی اولدوریلکدور الحمد لله که اولدی وظفر تاپدیم ومنی اهمال قوقیلق جهنمه واصل ایلدیم قلمیوب قاتلاری امام حسینی
الا ایکی نفر بری حجر بن شعث وبریده عمر بن حجاج در بعد دیکه بو ایکی دریدو بر زنده کاتلوق منه حرامدر اکر اولدری
اولدورسم وحجر بن شعث آرزوم بوصدر بر بدبیر ایلیون که بلکه بو ایکی ملعونیده الله کتورق احرای لشکر دیدیلر امیر بو ایکی ملعون بصره
مصعب بن زبیرون یانده دلر ومصعب ابن زیادون اوتاق خلیفه ایدی بنده بصره تمام کرپولری خراب ایلیوب واولدیکه بصره
کیدرلر تمام آمار وب بصره یه هرکز نه بصره یه کیمک اولی ونه اولمعونلرلر الله کتوریک اولی مختار دیدی تدبیر بودر که خبر بر مه
مصعبه یازدم بو مضمونله که خبر بو ایشی که قباقیمده تمام نه بو جهتدندر که ملک وایالت الله کتوردم منم مضمونم قتله امام حسین
اولدوریلکدور شکر خدا که هر چه طلب کردم از خدا بر مدعای مطلب خفی کامران شدم اولدریده اولدوریلمشم قاتلیوب
مکر بر حجر بن شعث وبرده عمر بن حجاج اولدرلر انواع انواع جفالر امام حسینه ایتدیلر منم نامم سنه یتشنده اولدرلر بسته
منم نامه کوندرکه سلیه منم آنا حضه صلح اولمون بوقدر بل که منم سنکله سیچ منازعم یوقدر اولدیلر اوتریکه سن امام حسینله
دعوا ایلیسن وحضرت شاه ولایته هنز ادعیه سن اکر خبر بر بله نامه یازدم اولیکه اوزنی حفظ ایلیکدن اوتری اولدری
کوندرمه منم نامه تا اولدیرده اولدورسم اولدیصوره اولم یا اولدورم وخبر باکم یوقدر احوال مختار دیدیلر امیر حسارده وار
پس مختار بر نامه بو طریقلن یازدی هنی ولعنی حجر بکر به بصره یه روانه ایلدی ایله که اونامه یتدی مصعبه اوملعون حجر بکر به
کوندی نوقت چنان ومختاری نجه کوردی دیدی الحمد لله صحت وسلامتلن وکمال عزت وشوکتلن لشکر فراوان ارکانده
اکر دیه اوقه کیرون اطاعت ایلار اوزنی دریایه بولن خلاص قیلمز مصعب دیدی بکر منی قورقوتورسان خروج
دکلم حجر دیدی خیر مناظره کلمه منم نامه کوردم جوابنی یازیسان یازیسان یازیسان اویله ایکه کلمم کیدم مصعب قوشونلرن
سرنیک وسردارلرین الیوب مضمون نامه اولدره اوقوی اولدیصوره دیدی نه دیرسن مختار حجر بن شعث وعمر بن حجاج بنده
الیتوب دیدیلر امیر هر طرف صلاح بلورسن الا ایله مصعب بعیدن دیدی هرکز بو ایکی نفری وبر حرم کوتوردی جواب نامه یازیکه سنون
نامن منه یتدی مضمونندن مطلع اولدوم بوقدر بل که بو جهتدن سنه دیر حرم وسنون حالکنی قوندلر باکم یوقدر نه امیر بولدی ساده

پس کوتوله بر آری نامه فرستاد عبد الله بن زبیر یازده که مختار ایشان بر بره موتوب که منه حکم انوق ایلر دینی تهدید
و تهزیر ایلیر سنده واهمه ایلیر نامی بولدی ایلر مکتبه ایلدکه عبد الله زبیر یتشدی جوابنده یازدی که مختار بنی زیاد ایلر اولدوغی جرمی اولدی حق
بلکه مسلم نامنده ملی نفر ابن زیاد کمی سرکشه در البته آمانه دعوا اول اصحاب حرب لسان عرب ایلیه نمیندن سنه قوتون کوندرم
و حاکم فارس و کرمانه یازارام قوتون کوتورسونلر سونلر که مکه کلسونلر یتشدی مصعب جفی شاه اولدی سرلر سپاهی حضار
ایلدی عبد الله زبیرون نامه سی اوقوندی دیدی یارلی تهیه سپاه سفر آمانه ایلیون بوطرفدن عبد الله زبیر نامه یازدی مهلب بن
ابی صفره که حاکم فارسیدی عبد الله زبیر طرفدن یازدیکه کرک قوتون جمع ایلیوب بصره جهتنه اولدان قوتیم مصعب بنعاوت
ایلیه سن و مختاری قتله تیزرده سن ایلدکه نامه مهلب یتشدی اوز اوغلنی بیرنده یلغام ایلیوب اوچ بیک نفر ایلن بصره جهتنه اولدی
بصره نون نواحیسنه یتشدی مصعب امرای لشکر ایلیر مهلبون استقبالنه چیقدلر تعظیم تبجیله وارد شهر ایلدیلر اوکون کیچه صباح
اولاندا مصعب کیتدی مهلبون منزلنه دیدی من سنه موریت ایلدیم بر ایش کورم ایندی بدیرسن مختارون دعوا سنده مهلب
دیدی امیر مختار صاحب تدبیر در اونین دعوا ایلمک صلاح دکل هر کیم ایلیه مغلوب اولدی مصعب دیدی من اورزوم بلورم
و بنم اونین نزاعیم یوقدر اما اونی حیات قویمیم اکر من اونلر دعوا ایلیم او ایلماق مهلب دیدی امیر مختار عبد الملک مروانلی
دعوا ایلدکه سنده فرض بلور اکر واکذار ایلیسن عبد الملکه تا اوندن فارغ اولنجه سنه قصد ایلیز اولار هر بری اورسلی
اولدرسه سیزون ایلتوزون استقامتنه باشدر مصعب دیدی کیتمیز اما مختار هر نه ایش کورور ایرا ایلیون قوتلی کوریر
ایندی من بر نامه یازدم ابراهیمه بش یوز بیک دینار اونا وعده ایلیم دیدم که مختاری اولدورسه امارت کوفه سنون ایلن
اولسون و قوداشون یعنی قیمیل الله تا آخرتده نجات تاپاسی مهلب دیدی یخ بو عبثدر اکر تمام دنیانی ابراهیمه ویرسه
مختاره قصد ایلمز علی و اولاد علیدن سوای اوزکه سیای امام بلمز مصعب دیدی قوتی بر امتحان ایلماق کوتوره بر نامه
یازدی نامه ابراهیمه یتشدی ابراهیم جوابنده یازدیکه الله لعنتی ابن زبیره اولسون بلمه بلورکه من دینی دنیایه ساتام
من امام امیر المؤمنینی کمی دنیایه اوچ طلاق ویرمشم بنم بو همه سعیم بو یوزدن که بیر یوزلی اعدای دینی و دشمنان امیر
المؤمنیندن پاک ایلیم و من اوزیمی مختارون نوکر لرندن بلیم بو جهتدن اویله که مختار محمد شاه دیدیکی و حضرت مبارک
ایلی مختارون باشنه چکوب و بویوریکه منم اولاد علیون قاتلی بنی امیه دن الماق ایچون مصعب ایستدی دیدم ایستدیکم که
بو عنصر بیده سونده باشی ایلدی زیاد دن باشی کیمی کسم مختاره کوندرم یازمسان که قوداشم بیت الله دن قوداشوه واولی

امام

امام بولنه اولسون هر کیم بو کون امام زین العابدین سوای اوزکه سیای امام بولنه کافردر قوله تعالی ان الکافرین
فی الدرک الاسفل من النار ایلدکه منی نام ایلدی دلقی مصعبون قیدینه دیدی آیار ویرکا فرا میریوه و دیکلدی بعد بو صورده
منیم یانمه آدام کوندره بویون اورام ایلدکه نامه مصعبه یتشدی اوملون تعبیر ایلدی مهلبه دیدی سن ابراهیم منده کیتمیسن
تا نمسان من پس ایلدیم که سنون سوزنه موافق آسماویم راوی روایت ایلدکه ابراهیم مصعبون قاصدین تورد ساتا تا
کوتوره بر نامه مختاره یازدی که ای امیر بو بل واکاه اول مصعب قصد عراق ایلیوب خیالی سنلن دعوا ایلمدر
سنه نامه یازمشدی که مختاری بلیه اولدور و عبد الله زبیر بیعت ایلمه منده جوابن یازدیم و عبد الملک بن مروان اول قصدی
بوردکه سنلن دعوا ایلیون اکر بو امر اتفاق کلسه بیر شرف حضرت ملدر زمره شرف اولورم من نام ایلدی مصعبوده
من سنی قویدی اوز منزلنه کوندردی مختاره مختار ابراهیمه دعای خیر و ریوب تدارک جنگ مشغول ایلدی
مختار اولدی امرا ایلدی خارج بصره دن لشکرگاه قوره لار و اورجنیه سنی نصب ایلدیلر جنیون قویلن کوفه طرفنه
اوزنی لشکر ایلن بصره دن چوب کلدیلر لشکرگاه عبد الله بن عبد الله بصره ضعیفه ایلدی ایلدکه بو جنبر مختاره یتشدی
اوده امرای مملکته اخبار ایلدی قدامه بن قیس که امیر بابلیدی اوز قوتونله بلکه کوفه اسحق بن سعد بن مسعود که حاکم
مدایندی رکاب مختاره حاضر اولدی و قدامه بن عبد الله که حاکم شیراز ندی خیلی و حشمله پایه سریره حاضر اولدی و محمد بن
سعد که عمر سعدون قوداشیدی اما اوشا قلقدن محمد شاه و اولاد امام حسینون سهاهندن صوره قوداشی عمر سعد لعن ایلدی
مختارون قبلندن حاکم بغداد دیدی ملازمت مختاره کلمز مختار اوزی کوندی چوب خارج کوندی لشکرگاه قوردی مختارون
چاوشیون قاچوبان بصره طرفنه کوندردیلر یازدیلر بعد مختار اوچیده کوتوره بر نامه ابراهیمه یازدی این زبیرون عمری بیتمیدی
نامه درج ایلدی و ابراهیم اول حینه طلب ایلدی نامه ابراهیمه یتشدی جوابنده یازدی امیر حرکه کلوب سنون تابعه کوندی عبد
الملک بن مروان یوز بیک نفر ایلن منیم جرمه کلور حرکه کلدم و سن اوزنده مصعبون دعوا سنه کیمه امرلون برن کوندر
و اوزون قالسه شهرده که چون نامه ابراهیم مختاره یتشدی مختار امرای لشکری جمع قروب مضمون نامه ابراهیمی اوقوب
تمام دیدیلر امیر ابراهیم کیتمیز یازدی بزنم هر بریمزی کوندرسن کوندرسن اوزون اکلش دار الامارهده کوندر

بز کیدرق دعوا ایدرق اگر غالب اولدوق سزون ایت و عیبون قلوب مخالفینه سزلی اولی و هم دیلر مختار زن
بو ملازمیلر وار و اگر مغلوب اولدوق سزون شاه نعمتدن قیدار دغدن اسمع اسکلر مختار عبد الله کاملین خلیفه لشکر
و احمر بن شمیطی سپه سالار لشکر امیر احمر بن شمیط مختار دن الیان اوپوب عرض ایلدی امیر امید وارم که دشمنه ظفر تمام اگر
اولدوم سن جانون ساق الیون که مؤمنلرون سلامتی سزون چوق بولیدر پس مختار پس بن بوره و پس بن بوره احمر
بن شمیط و یروب روانه حرب مصعب ایلدی و مختار اوزی ایکی افواج لیان احمر بن شمیطی متابعت ایلدی بعد از آن
احمر بن شمیط دیدی امیر دخی بونلر آرتوغ اوزیوه رحمت و یرمه قایت دار البوار و برزخ و عذابه یاز و بلدیه
مختار اتون عنانین چکدی بلکه حسرتین احمر بن شمیطون السنجه ماجرای ظهور ایلدی ایلدیکه احمر بن شمیط کوزلرن ماندیه
اولدی مختار کوفیه مراجعت ایلدی باشکه احمر بن شمیط مدایون ایکی افواج قلعه بنده اوروه نزول ایلدیلر قبه
بارگاهی اوچ مهر و ماهه بوزدیلر بر کون اوروه قالوب صباحی کوچ ایلدیلر روانه اولدیلر پس بو خبر مصعبه بندی
اولمغله اون سکز بیک نفر مناقلق قریه مرزوه لشکرگاه قوردیلر احمر بن شمیط ده هزارون ایکی افواج قلعه
نیوب اوروه دشمنی آما مصعبون حمله کندن خبری یوخیدی بناگاه بر جاسوس بندی احمره دیدی امیر آگاه اول مصعب
اون سکز بیک نفر ایله بو ایکی افواج قلعه ده بو بار بیدیه اول و اولادلری کشتندن و اهمه ایلیه کل فئة قلیلة غلبت فئة
کثیرة بلکه ارا جیون قوتونی اون بیندن اسکیکدی لشکر ایلدی بناگاه هشتاد اوچ بیک نفر بار باجوق ایلی
ایشیدوب که ابراهیم اولدره بکه اوزی یارلن مختار و محبان حیدر کرار احمر بن شمیط دیدیلر امیر اسمع و اهمه ایلیه
حضرت شاه ولایت که بهترین عالمیدی بعد از بو مختار سرت شاه تونش ایلدی و اولون اولدیغنه کرامت و نعمت
و جفا ایتدی بز که اولادلری عزیز و کلوق اوکونکه بز قدم اولادلری طریق محبتده قویمیوق باش و جانلری کیچوق
ما خلق اول شرط یاری امیدین ساختیم بعد از آن بر آستان دوست مسکن ساختیم
ای امیر خاطر یوی جمع ایله دشمنون چو خلقندن اندیشه ایلیه بقدریکه جانمزده رمق وار قلیچ اوروق دعوا ایلدوق
ما را بقتل کافر بدکیش عادت است با اهل بغی حرب بمعروف سعادت است بهدیه ما چرا بشهادت
دهد کسی حقا که آرزوی دل ما شهادت است احمر بن شمیط مؤمنلرون بو سوزلری ایشیدنده اولدره
دعای خیر و لعنتی قیدی کوردوره بلکه ذکر اولوندی مختار احمر بن شمیطی مصعبون دعوه کوزنده قلبی عالمیدی کریم بعد اگر بعضا

مجلس بیست هشتم

بو که ذکر اولوندی احمر بن شمیط و عبد الله کاملی پس بن بوره و پس بن بوره بن قریه
مزارون ایکی افواج قلعه ده شهید اولدیلر و مصعب بن زبیر ملعون اون سکز بیک مزارون قریه مزارده شهید اولدیلر احمر بن
شمیط عبد الله صبره نی چاپردی بوریه که یوز سواره کوتوروب کچه کشت چاپ آما قوشونون صاق طرفندن خاطر جمع
سن صول طرفندن متوجه اول هر نه کوردسن و اشوردسن منه تیز خبرین کوندر پس عبد الله یوز سواره ایله قوشونون
صول طرفندن کشت چکردی مصعب زبیر ده قوشونی جعفری اوکه کشته چماز هری پس کیمدن بر قدر کچمش ایلدیلر
عبد الله کوردیلر که این زبیرون لشکرگاهی طرفندن بر فوج قوشون پیدا اولدی آلدیلر اندیلر سکنی محکم باغلدیلر
کنه سوار اولدیلر قلعه لر چکه بیلر بنا ایلدیلر کلمه که عبد الله خبر ویردیلر دیدی سیرده قلعه لر دونزی چکون آماده اولدیلر
مصعبون طلایه دارلری بندی حمله ایلدیلر حمله ایلدیلر هر یکی قارشدی بر بر بنه بنا ایلدیلر و دعوا ایلدیلر که مصعبه
خبر ویریلر که مختارون قوشونون طلایه دارلری سیزون کشکیلرونزی آلدیلر اگر بو زبیر جمیع لشکرنه حکم
ایلدی سوار اولدیلر و احمر بن شمیط خبردار ایلدی اوده اوز قوشونله سوار اولدیلر قلعه لر یقلدی اولدی راوی
دیر طلوع صبحدی هر ایکی لشکر بر بر بنه قارشدی آواز حرب و شیحه اسبان کنبد آسمانه بلند اولدی قان
سیل کیمی فرای معرکه جاری اولدی تا الی کونه تا نماز پیشون وقتنه کیمی قلیچ اوروب کشته لر دونجه بیلدی
نماز وقتی هر ایکی قوشون بر بر بندن آیرلدی احمر بن شمیط اوز قوشونوندن قیدوب بکروه نهاد کنه اوزین
مصعبون قوشونه بر شبیخت و بیرت کوستردیکه دست و دشمن آفرین دیدیلر بنچه نفر این زبیرون شهر
لرندن جهنمه واصل ایلدی مصعب اوصاغی بله کوردنده اوزی جلو بیز اولدی احمرون اوستنه ایکندیلر تا غزوه کیمی بر بر بنه
حمله ایلدیلر اسمع بر پس فایق کلدی اوندن اوتری که هر ایکی مبارز تا ایدی پس مصعب قایدی آما احمر بن شمیط
قیمتدی قوشونه بانگ اوردی که ای میون حمله ایلیون مؤمنلر حمله ایلیسنده اوتمقلرون صفلرین درهم برهم ایلدیلر
اوملاری یوز هزیمته قویدیلر پس احمر بن شمیط مظفر منصور اولدی لشکرگاهنه مراجعت ایلدی این زبیر مغلوب
اوزاوری سنه تیشدی راوی دیر اوکون حرب یوزنه الی نفر لشکر این زبیردن جهنمه واصل اولمشدی
آما مؤمنلرون بدی نفر شهید اولمشدیلر مصعب بسکه قورقمشدی بر نفر حاضر
کلمه اقرین

دیدی اگر ایلیه بولسه بکیت مختار دن لشکر کاهنه تحقیق ایله کورقوتونی نفذ رو سپه لدر کیمدر تیز منه خبر کیتور اوچون
هزاری کلدی ایدینه بر قدر شیرنی قویدی بر طبقون اکینه دوش و ترازو کوتوردی بنا ایلدی شیرنی ساتاق بهانه سنه
احمر بن شمیط اورده سنه کیتکه شدی خیلدون قاقنده اوز مناعی اوچا آواز ایلدی سلردی و تعریف ایلردی یا انکه
کماهی حالاته و کیفیت سپاهه مطلع اولوب قاید کلدی مصعبون یانینه احوالنی مفصلا بیان ایلدی مصعب
اوقتکه اوچون هزاری ایستردی کوندیرون احمردن اورده سنه دیدیکه اگر خبر کیتورسن مین اشرفی ویرم ایله که
کیتدی خبر کیتوردی دیدی امیر خبر کیتوردم آخر سنده وعده وفا ایله مصعب ابن زبیر خیلی و خیس دی خازنه
دیدی الفی درهم ویر بونا اوچون هزاری خشمناک اولدی اوز اوینه دیدی سنون باشوه بر پس کیتوردم که قیامه کیمی
دیلیوندر اوردن کلدی ایدینه بر قدر نقل کوتوردی دیدی کلدی احمر بن شمیط اورده سنه شدی حجر بن سعیدون
جمعه سنه که مختارون سر منکاریدن ایدی واوزیده اهل هزاریدی دیدی بر بورزوم وار دنیا و آخرت خیری وار
منی آپار امیرون صدقه دیم پس حجر بن سعید سر منک باشوی اوچون هزاریون الندن کوتوردی احمر بن شمیطون
یانینه دیدی امیر کورکیتون سوزی نمنه در احمر دیدی دیکیروم دیدی ایها الامیر من بر شمقدم هزار قبیله سندن
جان و دلیل محب سید ابرار احمد مختار و حیدر کرارم اما سنه بشارت وار دور زیاد بن عمرو ازدی که
مصعبون بیوک سر منک لیرندندر ایکی مین نفریلن سیزه میکین ایلیه بر که بو کیجه شبخون اورسونلر بولدرلر
مصعبون لشکر کاهیون فاصله سی چوقدر اگر بر جمعی اولدرون اوسنه کوندرسن همسنی اولدوروسن
اوندن اوتری که ایدی بو ساعت اولدر بر مغاکده یاتوبلر احمر فوراً امیران لشکری ایستیوب جمله سنی اولدی
نقل ایلدی و بوردی که کیمدر اولدره سعیت ایله یون عبد الله بن زبیر بیزدن قالوب دیدی امیر نوبنم ایستدور
پس احمر بن شمیط چهار صد الفی نفری که هر بری مقام مبارزنده یوز نفره مقابلیدی عبد الله ولدی بنا ایلدی کیمه که
تاشیدی زیاد بن عمرون لشکر کاهنه عبد الله بن زبیر عمرو بن صدقه دیدی سن یوز سوار ایلن صاق
طرفده در یولی دست قوما بر کوام قاچون مصعبون صار یشده یوز سوار ایلن صول طرفده قوندی
دیدی هر وقتکه طبل سیان ایشیدرسن حمله ایلیون عبد الله اوزی ایکی یوز الفی نفر ایله کلدی زیاد ون لشکر کاهنه

بشدی

بشدی کوردی روشن لشکر تمام خیمه مست دیدی بعضی شوبلر و قوشونده کثیر مست ایدی عبد الله هر طرف طلب دیدی و اول
طلبدر کوس جنگ ایله که یلر و نارزی دمیده ایدی لشکر زیاد بن عمرو ایله صیاح نای ایشیدنده دیدیلر پس صور سر افیندر
سر اسمیه اولوب هر طرفه قاچردیلر کیمی کوردی باشی کیتدی کیمی کوردی قولی کیتدی مونسلر شمشیر آمدریلدی او علمی جهنده و علمی ایلردی
عبد الله اوزین یتوردی زیاد ون خیمه سنه کوردی اولمیون خیمه مست یکلوب عبد الله بر بری باشوی اولمیون سقلندی
یکه بری بیره زیاد کیمی عبد الله دیدی من قاتل اعدای آل محمدم هان عبت اولمیون باشن کیسدی خیمه ون جمعی کوردی شعار
چاپردلر دیدی چوقلدر هر بریون الندن بر سر منکون باشی خلاصه اوایکی مین نفری تمام جهنمه و علمی ایلدی قیتدیلر اوزن لشکر کاهنه
احمر بن شمیط کوتوردی صورت حالی مختاره یازدی و زیادون باشین و سر منکلرون باشین ایله کوندردی کوفیه بو طرفدن ایله
مصعب ابن زبیر بو کیفیتدن خبردار اولدی امیران لشکری قرب دیدی باجمعه بو کثرت کنه اولدرمن
قورخوردم ایلیه لر منه اوزلری که ابن زیاده ایلدیلر اگر مصلحت بولسه ایله بوردن قاید مختاری واکذار ایلیان عبد
الملک مروانه کیتون اوتلن دعوا ایلیون حره بن معاویه دیدی اگر قاید بو عاری نجه قبول ایلیان که دیسونلر عبد الله
زبیرون قردشی اول سکر مای سوارده و اوتوز امیر نامدار ایلن مختارون نوکریون قاقندن قاچدی مهلب دیدی
دیر اول نیم سوزی ایشیتمدون اوز زوریه مغرور اولدون اندن بر نوکرون قاقندن قاچرسن ایندیکه بلا اولدی رگ
دعوا ایلیسن پس مصعب احرا ایلدی قوشون سوار اولدیلر و صفوف قتال آراسته اولوندی احمر بن شمیطده کنه
اوز لشکریله سوار اولدیلر بر بریون مقابلنده صف چکدیلر مصعب ابن زبیر بورنینی حجر بن شعثه ویدی
میدانه کیمدر سن بو دعوا سنون شوملو قوندن منه یوز ولی مهلب دیدی ای ابن شعث امیر دعوی دیرسن سن
حسین ابن علیون قاتلی اگر امیر سنی و عمر بن حجاج مختارون یانینه کوندردی اسیح بو دعوا اولماز پس حجر بن
اشعث و عمر بن حجاج اوز توابعیلن که بش یوز نفردیلر یوز عرصه کارزاره قویدیلر احمر بن شمیط نمکدت ابن
اشعثی کوردی ایستدیکه میدانه کیتون عبد الله کاهل دیدی سن توقف ایله قوی خرکیدیم پس عبد الله اوز اعوانلن
کلدیلر میدانه ابن اشعثون برابرنده صف چکدیلر عبد الله دیدی ایلیون اسیح حیا ایلمیون که بیغمبرون باباسی اولدر
وشاه ولایته یانندا دیدی ابن اشعث دیدی ای عبد الله بو قدر قوی قالیون سن اوقوتون رشی و سنده بو قوتون
رشی کلی دعوا ایلیان بر بریه حمله ایلدیلر عبد الله بن قلیع حجر اشعثون باشندن حواله ایلدی اولمیون باشین

اوغلیوب قلیج و شیر یورتنی ویرزنی کسدی ایدکه ابن اشعث یارالاندی و ندی عمر بن حجاجه و ایلشکر بانک اوردیکه قوچملری
منه بو یارالکارکه اولیوب و عبدالله کامل اوزقومنه حمل اوردی که جد و جهد ایلیوب باک ایلیوب بو دفعه دورکه فتح بزیلن اولدی مؤمنلر چون
شیر خشمناک قلیج اوردیلار آخر الامر ابن اشعث و عمر بن حجاج ملعون طاقت کتوره ایلیوب تمام لشکرلن بو زهرمسته قوچدیلار
مؤمنلر و شیعلر اولدیلر و السنجه قاتل ایلدیلر جمع کثیری اولدیلر و فضلرلن جهنمه واصل ایلدیلر باقی لشکری ابن زیرون قلب سپاهنه هجوم ایلدیلر
جهنمه باکار کوردیکه هر سعادتده سکیت بولاریلان اولدیلر باقی نفر نوره ایلن یوز عرضه کارزاره قویدیلر احمر بن شمطه و عبدالله کامل اوزه
بیرنده قویوب سرلان سپاهه هجوم ایلدیکه حمله ایلدیلر میدانه اکر حمله اولدوم عبدالله کامل ایلن اوردنده امیر سپهدار ایلیوب
هرنه ویرا طاعت ایلدیلر پس اونامدار جهان باقی نفر دلاور کوتوروب کلدیلر جهلیلن مقابله بازو بازو احمر شمطه و مبارزه
ابراهیم اشتر ایلن مثلیلی بردن حمله ایلدیلر چون شیر ژیان و ببر بیان وارشه‌ی دمان سیغ لشکر فشاندلر معرکه کارزاره
هر دو غله دعوا ایلدیلر که خاک معرکه جهلری مغز سر کفارلن چرب ایلیوب و صفوف مخالفی پراکنده ایلدیلر ناکاه اوا ماذه
هر اوخ کلدی احمر بن شمطه‌لن آندن دکدی تا مغز سرنه کیرمیکه شدی احمر الان کیرتوب اوخی چکدی اما پیکانی قالدی بیرنده
او دلاور آتیلوب دلسندن دشمنی یره کلمه طیبه‌نی جاری ایلدی و دیعه حیاتی تسلیم ایلدی عبدالله کامل احوالی بله کوردی
سلندی ای یارانلر دینی وای برادرلر امانی احمر شمطه‌لن همیشه آرزو ایدیکه بو بوله سهشه اولیدی سیزده ثابت قدم
اولون حرب اعدالون روکردان اولیوب الی حمد اولیده جان ویرمک دولت جاویدی و سعادت ابدیدر عبدالله کامل
اوریده مانند صنغم خشمناک قلیج اوردی و سیفلری تیز غیب ایلدی لعبدالله کثیر بسیار و کوشش بی شمار عبدالله اندار ملاذ
حیدر کراره قدم قویدی بهشت برینی مقدم ایلدی حزب ایلدی ایلدی بر ایکی نفر دلاورلن اولماقلن جهنمه مؤمنلره
سکیت تیشدی مختار بو ایکی جوانلن سهادتلن خبردار اولوب جمع آغلاشدی و کلمه استرجاعی ولنه جاری ایلدی اخبار
واقعا احمر بن شمطه‌لن و عبدالله کاملن اکرچه بو شهادت اولدی اکول سعادتدی اما قلوب مؤمنانه جمع ماثره حضور
احمر بن شمطه‌لن اولوغلن یارالانماقی که اوخ دکدی آندن شمطه‌لن احمر الان دارده اوخی آندن چکدی اما

مجلس بیست و نهم

— راوی روایت ایلر که مصعب بن زبیر بعد از شهادت احمر بن شمطه و عبدالله کامل
اوزقوتنه معزور اولدی کوتوروب هر نامه مختاره یازدی که ای مختار سن اوزون بولوسن که امام زمانه حاق اولماق

کبار دعوت لیستر سن کنا اولاردن بعضه کلدی قوداشم عبدالله بن زبیره بیعت ایله و اولون امامنه اقرار ایله امارت
کوفی سنه واکذار ایلیم و الا جهتای جنک اول بوی رهبون دلسنجه تیشدیم مانی و ملعون بیر عربه دیدی بونی کوتوره
مختاره بیتر عرب مانی کوتوروب کلدی کوفیه مانی و ملعون مختاره اوخوندی اول اوقوره مصعبه و دوداشی عبدالله بن زبیره و لاتنه
لعنت ایلدی جواب ده یازدی ایلیون بن ملعون امام زمان علی بن الحسین زین العابدین اولدی سوای ایندی لامام بلدم و یاریان
که مهیای دعوا اول ملعون کلدم اکر سن کلمه‌سن کلمه جانام کرک باشون بدنوندن آیرام مانی بو دلاری تا ایکه شدی
مصعبه اوملعون لشکرین جمع ایلیوب ایکرمی مای نفرلن روانه کوفه اولدی بو طرفدن امیر مختار اوزقوتنه
جمع ایلدی اوده ایکرمی مای سوار جرار ایلن روانه بصره اولدی تا بیر منزلده ملاقی فریقان اولدی راوی دیر مصعب
لشکر کاهلن قوتوب عباد بن حصین ملعونی چاقردی دیدی بر قرآن کوتوریکیت مختار و لشکرنی اللهون
کتابنه و سنت پیغمبره دعوت ایله عباد قرآن کوتوردی کلدی لشکر کاه مختاره دشمنی لشکر عراق کلمم
سیزلری کلام خدایه و سنت پیغمبره و امامت عبدالله بن زبیره دعوت ایلیم اکر ایله سوز هدایت تاپسوز و الا
صلا لنده سوز هم دنیاده و هم آخرتده مختار سلندی لرکه سیزی اللهون کتابندن الی کوتورمسوز هر کیمی ایسه سوز
آدنی امام قویوب سوز امام اولدی که الله تعالی منصب امامتی اونا ویرمش اولدی اللهون لعنتی ابن زبیره اولسون و اونی
امام بلنده اولسون عباد بن حصین قاتلی هرنه که ایشیتدی ابن زبیره تقریر ایلدی مصعب جهنم کبی زبانه چکوب احرام الله
کوس و نای حربی دمیده ایلدیلر لشکر سعادت اثرلن سوار اولدیلر عازم جنک اولدیلر و مختار علیه الرحمه
اوزقوتنه مقابل و مسلح سوار اولوب یوز صف کارزاره قویدیلر هر ایکی لشکردن خروش کوس و نای
نای بلند اولدی محشر بعثت حرام زاده اوزقبیله سیلن کلوب هر ایکی قوتنون آرسنده حرب فریاد ایلدی
رافضیلر کیمدور که اوزقبیله سیلن منم سید ائمه کلمه تا دمار روزکارندن کیتوروم سعید بن مقدام مختارون
لشکر کاهندن آیلوب مختاره کرنوش ایلدی دیدی امیر اوزن و یرمس اوزقبیله‌لن کیدم بو ولد ازنانون
مبارزتنه مختار اوموم ندارده اوزن کارزاره و یروب سعید مای نفر هم قبیله سیلن کلدی

ابن اشعث بر ابرینه ایله که بربر به مقابل اولدولر مؤمنلر ارزوی غیرت و مناقشه ارزوی سعادت بربرینه حمله ایدیلر هر جمار بیشه
و بلد جنگ عظیم اولدیلر که کثرت غباریدن اسبیچ بربرین کورمزدی پس ال و عوانلر کوتوریلر چکلدیلر همه بر طرفده ارزوی ابن اشعث
بر غلامی واریدی زکوان آدلی ضخیم البدن و قوی جثه و فرزان و عواده چیغ ماهریدی محمد بن سعد اونی چقردی دیدی ای غلام
کل اوزسلاح و زرهلرین کیندی اما دیدی کیت میدانه اما آنی یوی اظهار ایله غلام سیاه کلدی میدانه لشکر مختار بولدیلر
که ابن اشعث در فریاد ایدیلر که بو ملعون قاتل فرزند پیغمبر در جعفر بن قیس عله الرحمه باجازه مختار کلدی اوغدار و ناکهان اوزمیدانه
حرب شهادت تیشدی سعید همدانی علیه الرحمه چون اجل ناکهان اوغلام روسیاهلر مقابله کلوب بر قلیچ بیشدیلر
بو اوروکه یتیم الدیر مؤمنلر بو کمانلر که ابن اشعثدی شاد لقدا اکتر دیدیلر اما سعید اوغلامی اولدورمیه بولدیکه زکوانی
کلدی مختارلر حضورینه دیدی امیر بو غلام اشعثدی که آنی بزلر سلامت کیتمیشدی پس بار دیگر هر اکی قوشون بربرینه حمله ایدیلر
اوطرف دیو طرفدن بربرینه کوبک کوندردیلر تا آنکه جمیع لشکر قاریشدی بربرینه تا غروب آفتابه کمی مقتل و عوانلر
ایکی طرفدن جمعیت کثیر قتل تیشدی طلب بازگشتن اوردیلر قوشون بربرلرنی آریوب همه اولشکر کامشده آرام ایدیلر
مختار امیران لشکره دیدی براولرنی محمد بن اشعث و عمر بن حجاج اولسنلر سبیچ آرزوم بو خیلی قتله اما حسینلر بربر ایکی ملعون
ماقوب راوی دیر اوکیجه اسبیچ کم یاتمادی و خلیه بلدیلر که صباح بجز اوده جاصبح اولدی تا چاشت و قتیکه سبیچ طرفدن
سوار اولدی اوملعونلر بلکه قوریلشدیلر ناکاه کوردیلر لشکر ابن زبیرون لشکر کامشدن بر سواره غرق آهن قوشلو اولوب ایکی
غلام یاننده علم تاوس اوستنده کلدی لشکر مختارلر مقابله مبارز طلب ایدی مختار دیدی بو مبارز نامدار که بر سرکشه
مبارز کیده بو قوشون میدانه عامر بن حسان که مشاهیر مبارزلرندن و دلیرلرندن ایدی مختارلر اجازه آلوب اوزین بر تورلی
اوسواره قوشون برابرینه دیدی ای نامدار آدمدن نمه ردیدی آدمدن زجوغون وار دعوا ایله کلمس کلمس ایرلی عامر حمله ایدی
بچه ضربت اوقدر اولدی اوسواره عامری ضرب و ضرب بر حمله ایله عامری بر ضربتی اندن لی بر سیمه ایلدی
اوتوزمن قدم قضای جهنمه قویدی سعد عمانک اولیدر بلدیلر که اوسواره مصعبدر سبیچ کم آنک جنگ ایله محمد بن ثعلب
علیه الرحمه سلاح رزم آراسته ایلوب اوزین بر تورلی اوسواریه بر ناخه دیدی ملعون سن عمر بن حجاج دکلسن بر نعره جکرندن
چکوب بر قلیچ باشندن بلدیلر که اوریکه محمد و ناس کلمه کمی کوب باقی ماقه کمی کلمشدی اوملعون اندن اوتوب جهنمه واصل اولدی

محمد بن ثعلب اوملعونلر باشی کسدی کمورلی مختارلر یاننه ویدی امیر بت ایلوب بو عمر بن حجاج در مختار اللهلر جهود شاشلر
یرینه تیزرلی دیدی الحمد لله بو ملعونده جهنمه واصل اولدی اما قاتل محمد بن اشعث اسیر وارمی که نشانه اوده جهنمه واصل اولسون پس اوکون
کچدی ایله که صبح اولدی نماز صبحی ادا ایدیلر هر ایکی لشکر آلدره سوار اولدیلر بربرینه مقابله صف چکدیلر دیدی ای لشکر
کوز میدانه کوب که کم میدانه بربرجاق اسبیچ طرفدن کلن اوملعون مصعب آدام کوندرلی جهنمه یاننه اوسر کلمه لرنه ایدی
بیغام ایله که مناظره کلس یا محاربه یعنی نه میدان مبارزه کلس جهنمه جوابنده دیدی کیت امیره کلم حرام اوزوم ملعونم کرنیه
کلمشم اسبیچ تعجبلر ایله راوی دیر کوزه نازیه کمی اسبیچ طرفدن میدانه کلن اوملعون پس ابن اشعث ملعون اوز قوشونلرکلدی میدانه
و مالک بن عمرو که امرای مختارلرندن ایدی محمد بن اشعث میدانه کوردی اوز قوشونلر بلکه اوزین بر تورلی ابن اشعثون مقابله رعدی کمی
سلندی بدون سؤال و جواب بر قلیچ اوولد ازنانون بونوندن بلکه لیکه کمی شاشی اوکه قدم کناره دیدی قوشونلی
اشعث ملعونون اوملعون کوردی بو زمره قومدیلر پس مالک بن عمرو علیه الرحمه دیدی الله اکبر الحمد لله که بیرون بو قتله امام
حسینلر پاک اولدی مالک ابن اشعثون کمی شاشی غیره سندی کوتوردی کمورلی لیکن مختارلر الا قلدرنه مختار علیه الرحمه الله اکبر
حرلو یمه تیشدیم و خبر بو مدعوزه اولسم اسبیچ آرزوم بو حدزه اما لقدر بو ملعونلر و منافقلر آرتوغ اولدیلر سیم غنیمتدر و کلکن لشکر
اینرون ایشلی جهنمه بالکه هر نیکستی که بزه تیزرلی جهنمه جهنمه رانیدی کرک بر تیرا الک که اوملعونی الله کتوردی امرای لشکر
دیدیلر تیرون مذر مختار دیدی محمد بن سعده دیدی خبر بلدیم که جهنمه سنانی عداوتی وار خبر مجلس منعقد ایدیلر جمیع امرای لشکر الیوم
اثنای صحبتده سنه بر پاره و رشت سوزلر دیرم سن ارزوی خشم جلب ایدی اوزین قوشونلی سوار اولدی کوفه یولی ایله قاچدی
کیت اسبیچ ملک بو حدزه جابوس مصعب سنی کوردیکمی مصعب و جهنمه دیر اولاردن چون سنون عداوتلری وار اولیکه ایله
ایکیسی سنون دلوکه کلدیلر مسنده اولاردن و اسبنجه بر قدر قوشونلی کلدی قلدیلر ایکی حکوق سن جاقدن اوزه والدن برنی دیری قوشمالی
پس بناء علی هذا العبارة لفظا مجلس محمد بن سعد مجلس اتحاق ایدی قوشونلی کوتوردی سوار اولدیلر بنا ایدیلر کیتمه که جابوس
مصعب ایله کیتمه مصعبه جزولوی اوملعون جهنمه جاقدی دیدی دولت مختار برکشته اولدی محمد بن سعد اوندن اتحاق ایلیوب اوچ
مین نفر بلدیلر کیدیر کوفه اندی فرصتده کلدی و کدورتی اوندن اتحاق ایدی قوشونلی کوتوردی اوقوشونلی اسبنجه کیت هر ایکیسی
تاپدی کمی کیتمه جهنمه دیدی امیر اولیکه بو مختارلر و حلیمی اولدیلر بر کون صباح ایله صباحه کمی مشخص اولمصعب دیدی نه پس سنون
کیمه که میلون بو حدزه اوزکه سایی کوندرتم پس مصعب ربیعه بن مختار که رئیس قبیله بنی عجل ایدی صاقوب دیدی ای ربیعه محمد بن سعد

مختار ایله کوروب اوچ یوز نفر بن کیشیلر کوفه سنوک بش مین سوارلری وار کوتورکیدیلر محمد بن سعد دخی باشنی منه کسوردی
و اولنوک اقوامندن بر بنده دیری قویمیوب ربعه دیدی امیر ایله بو منیم اسمدر یولدریده کیشی تازام پس ربعه حقنده تصدیق
اسباب و اسلحه جنگ کیشیلر بش مین سوارنه بله محمدوک دلسنجه کیدیلر مختار ایله که خبردار اولدی دیدی منیم خیالم بودیکه
مهلب کیدیدی اوکه کیمدی رکاب عز کیدیم لشکر کاهی مالک بن عمرو ایله اوزی مین نفر بن بله ربعه نوک دلسنجه
روان اولدیلر مختار بله کیدیدیکه بولادوک لشکریوک توزیلمش ربعه نوک لشکریوک توزی بریدی ربعه بله بلوردیکه
دلسنجه کلنلر اوزآدملر نداندر راوی دیر محمد بن سعد اوچ اقاج یول کیدی دیدی قوشونوزی حقیقت احوالدن
مطلع ایدیر بعد ازان کوردیلر دالیدن قوشون کلور محمد بن سعد دیدی یارانه دیدیلر چکوک حمله ایلیوب پس بولدیلر
قباقدن مختار دالیدن اولبش مین نفر ایله ارقه هرکم دیه بر نفری دیری قالمیوب ایسانما ملازمان مختار
بر نفر ده اولمدی اوردوک قاچدیلر نصف ایدی کلدیلر اولشکر کاهلرینه ایدیکه صبح اولدی بو خبر تیشدی مصعب
اولعون غصه سندن کاه عیش ایدردی و کاه حاله کلوردی مهلب غمنی آردیدی امیر حزن دیمدیکه صبر ایله مختار حیله ایلیوب
اکر حزن کیتسه هم سیده اولدور جاقدیلر مصعب دیدی ای مهلب شرط اولسونکه بر ده بو صورته سنوک سوزوندن محزون القصه
مصعب حکم ایدیر لشکر اشرار سوله اولدولار و مختار علیه الرحمه اعرابدی خیلی ابرار الاذینه بوردی اولدولار هرایکی طرفدن تصنف
آرالوق ایدیلر مهلب نابکار اوزقومیلن کمازیده دیدی پس مختار موفسلزه و سعلزه جی اوردیکه دیدیلر بردن حمله
ایلیوب قلجلاریلن چکدیلر اوزلرین اوردیلر لشکر ان زیره میمنه و میسره و قلب جمعی بر بردن کچردیلر کشته لر دن پشته لر
قرار وعقلر اولدیلر اوقدر جهنمه واصل ایدیلر که دخی آلاره کذر یری قالمادی اوسنا فقط یوز هزیمته قوندولار مهلب
بو دین اودقیه کیمی اسمع دعوا ایلمدی ایله دسته تیلن کنار معرکه نه تاشا ایدی بعد ازانکه کوردی لشکر ابن زبیر منهزم
اولدیلر و لشکر مختار کثرت قلیچ اورماقدن یورقون و خسته اولدیلر اوحرام زاده دیدی یارانه اسدی نوبت دعوا
برندور بونی دیوب هجوم آوردیلر لشکر مختار اوزری یورقون و آلدری زبون اولدیلر اوقدر یارانه بلدیلر ملازمان
مختار دیدی اکثری شهید اولدی او کونی تا خفتا کمی دعوا ایلمدی ایله که کجه ارقه لشکر کوفه بو وقایع قوتلن قباقلدیلر
دیدیلر یوز هزیمته قوندولار مختار هرچه اولدی دلسنجه کیتدی ای برادران بو کچه سعی و کوشش ایلیاق بو علیه زیر و زبر ایدرق

قوندی

بمقتضای الکوفی لا یوفی قولاق ویریدیلر هرباش کوفیه هره اوزایوینه کیتدی قاملاری مختار یانده یانده مکر بر جمع قلیل مختار الله
ولا یعلم کلدی کوفیه کیتدی اوز دار الاماره سینه او جمع قلیل که مختار یانده یانده شیدیلر اولاره ده کیتدیلر ایلیوینه مختار قالمیوب یالنوز
مصعب بن زبیر بو کیشیلن خبردار اولدی کلدی کوفیه او کوفیانیکه ملازم مختار دیدیلر ابن زبیر اولن استقبالنه چیقدیلر مختار اولن
الندن سقایت ایدیلر دیدیلر امیر مختار بر زن جبرا اوزیلن آپاشدی ابن زبیر دیدی خسیسی عفو ایلدیم اما دیوان کوردم مختار کیده
دیدیلر دار الاماره سنده در تنها و بی یار مصعب یوز قویدی دار الاماره طرفنه راوی دیر مختار مصعبوک کلمه کندن
بخبر اولدی اهل و عیالین باشنه جمع ایدیر اولاری تقوی و عفت و صبره داوار ایلدی دیدی اکر امام زین العابدین علیه السلام
خدمتنه بتیش یوز نیم سلامی او بر زکواره سوزدن پس اولدی صحیح اخر ایدیر قلجین مانعی لسته دی دار الاماره دن چیقدی محمد بن
مسعد مختار دن یانده ایدی دیدی ایله که چخیا دشمن چوقدر قوی کوشکن قاپولارین باغلیان چیقاق بالکن اوشنه بو علیه
ضرب تیرلن بش یوز قدمدن ایره لی قویماق ایله که کجه اولور کوندز چیقاق کیدی قباقلری عربی دیدیلر قوشون جمع
ایلیاق و ابراهیم شهری چیقاق دمار ابن زبیردن اوزکارندن کمورق مختار دیدی بر کلمه اندا رسول الله منیم معصومم
قاتلدن امام حسنی اولدور ما قیدی شکر ایدیم پروردکاره که او معصومه تمیز تیشدیم و اخر صبح آرزوم بو صدر که کلوم بو ماتمکاه
زنده قالمقدن اکر کلوب پس مختار کلمه طیبه بسم الله الرحمن الرحیم دلنه جاری ایدی دار الاماره دن چیقدی اوزیدی اوردیلر دریا
ارتدی کوک طرفنه عرض ایدیر صدا دیدی

سعد اتشیرا چودیشت کریلا
یاد ایتش سر بلبر اهل وفا
پیروی از افتخار عالمین
بود مختار وفادار حسین
چون حبیب بهترین اهل بار
بود مختار آن امیر نامدار
سر بلبر ارباب کلمه بیشمار
خون ملاحیدر بیت و دوار
مختار هردم قلبی اوردی دیدی
کاه صاحب حیدر و کاه ابن
بادیدی یاد دیدی کوکلمه
کریبنوردم ازشمار کشتکان کربلا
شکر ایدیلر که پیوستیم
باحباب بلا
قاقلمه کوکا قوتم بو شاه دین حسین
ازو یاد کوفه تا شام صد ملک بنیوا
کشته شد مختار تو اندر تیغ جفای اهل کین
علت تو فتن تا بان مظلومان نبو
ابن منم مظلوم ای مولد بیا لیسنم بیا

او شیر زبان او دلاور دلان هر طرفه هزار کشته گردن پشته از قرار و بر روزه باشکه چو خلی بار ایلدیشی اوسر دردن
یار الارندن او قدر قان کیتدی که ضعف قالب اولمی یار و علدر ایکی قردشی دایه بر بیوک کونه طرقیده بر بیوک اوی طرفی
هر بری سر بار اوردیلدر مخمار کاده ایشی او ایکی بیوک مخمارون باشین بر خنجر ایله آیردیلدر کسمکده منازعه ایدیلر او

رباعی

چو کعبه ایدر ربانات قبله عالم
بخی بلا منکر عالمده دوغر شریف یکان
تقاضا ایدر که قبله انام اولدوم
معاف دیکه مجموع عرض و عام اولدوم

بیتی

بیتی کعبه اولدوم خطاب رب غفور
بو فخر دروده درگاه حقه مقدر اولدی
کرای عشت اولان اورنشان قدریه بهرور
نمازی بلا صدور

بوقسم بدف و کذا نیت ایکن
علو مرتبه کبیدی کبود سن
دلکر دیکم کشوفن عروه وصفا دوندر
سنون شرافتیون کعبه کبیدوندر

الحمد حق سنه یورتا و تعدادات ایکن
حیرت ایلب دیدی سلیمی شفاعت ایکن

تقاضا ایلیه سنده مناد مقرردار
او بقعه ایکون ع الحمد صعوردار

سنه لشتر تو دوتیکا ایده لله حق جهان
اولعلم دعای کیسه لو قرآن

تمت ایله اصوات حاج اولسه بلنه
اویله عرشه سالوب شوریلت کیسنه

روایت است که روزی سید کائنات و خلاصه موجودات نشسته بود امام حسن و امام حسین علیهما السلام هر دو بر کنار نشانده
گاه لب بر لب امام حسن مینهاد و زمانی بر روی امام حسین نگاه میکرد که ناگاه جبرئیل از جانب حضرت رب جلیل در رسید
گفت یا رسول الله اتحبهما ایا حسن و حسین را دوست داری حضرت فرمود نعم اولا و ناالکبار و ناچگونه دوست ندارم که
هر پاره جگر منند بعد از آن جبرئیل عرض کرد بسیار جمیل ملک جلیل میفرماید که بحبیب من الله باش که یکی از این دو فرزندان
بزهر از پا در آورند و دیگری را تیغ بیدریغ سر بردارند حضرت رسول چون این قصه را شنید گریه در آمد و فرمود
من یقتل هما جبرئیل عرض کرد قومی باشند از امت تو با وجود آنکه دعوی ایمان کنند ایشان را بکشند فرمود یا جبرئیل
ایذا مومن بی و بر جون شقاوت و تعذیب او در عرض کردن حضرت رسول از جفای امت بسیار گران باشد
جبرئیل برای تسلی خاطر آنحضرت سوره مبارکه یوسف را از جانب خداوند رؤف و عطوف آورد که نحن نقص
علیک احسن القصص اذ قال یوسف لابیه یا ابت انی رایت احد عشر کوکبا والشمس والقمر
رایتهم لی ساجدین حضرت یعقوب چون این کیفیت را از یوسف شنید دانست که این خواب دلیل بر رفعت جاه
و شان یوسف است و یعقوب از رموزات سماوی یافته بود که از برای یوسف درجه جلیل است که برادران
آن درجه نیست چنانچه مذکور شد که اگر برادران یوسف از این واقعه مخبر باشند و ایشان در تعبیر خواب وقوف تام دارند

قصد وی کنند گفت لا تقصص رؤیاک علی اخوتک فیکیدوا لک کیدا ان الشیطان للانسان عدو
مبین مرویست در آن زمان در خانه یعقوب درختی بود که هر فرزندی الخ ناگاه جبرئیل نازل شد و عصائی
از چوب بهشت از برای یوسف آورد و او چوبی بود از زبرجد سبز یوسف شبی در خواب دید که این چوب را بر زمین
فرو برد و آن چوب سبز شد و درخت بزرگ شد هر شاخه که شاخ و برگش بآسمان رسید و شکوفهای الوان و رنگین و میوه‌های
گوناگون و شیرین آورد و مرغان خوش الحان و بلبلان نغمه پرداز بترنم در آمدند و از درخت چندان نور ساطع بود که از
مشرق تا مغرب منور گردید و از هر گونه میوه پدید آمد و بر سر برادران بریخت و ایشان از آن میخوردند و دیرا
سجده میکردند و برادران هم عصاهای خود را بر زمین زده بادی وزید آنها را از زمین برکند و بدریا انداخت یوسف
ترسان از خواب بیدار شد به پدر خود باز گفت حضرت فرمود لا تقصص رؤیاک الخ

مجلس دوم در آن وقت که یعقوب و یوسف با یکدیگر صحبت میداشتند مادر شمعون رئیس بعد از آنکه بود یک یک
مکالمات و خواب دیدن یوسف و تعبیر گفتن یعقوب را در خلوتگاه دید و بشبانگاه که فرزندان از صحرا آمدند بایشان نقل
کرد که یوسف چنین واقعه دیده برادران از استماع آن آتش حسرت و حسد در کانون بدن ایشان مشتعل بعد از کثرت
رشک و حسد چاره ندیده بجز آنکه میان یوسف و یعقوب جدائی افکنند بعضی گفتند که یوسف را بکشیم و برخی گفتند
بچاهش افکنیم و قد قال اقتلوا یوسف او اطرحوه ارضا یخل لکم شمعون یکی از برادران که اعوام نام داشت
گفت تدبیر این کار آنست که بکشید او را یا بیفکنید در زمینی که دور از آبادانی باشد بعضی میگویند که شیطان بصورت مرد پیر
آمد به برادران گفت که یوسف میخواهد شما را بنده خود کند او را بکشید یا بچاهش افکنید که دیگر در نظر پدر نیاید
بغیر از شما بکسی التفات نکند یکی از برادران که یهودا نام داشت و عقل و دانش از دیگران افزون بود گفت نکشید
یوسف را قال قائل منهم لا تقتلوا یوسف والقوه فی غیابت الجب یلتقطه بعض السیارة همه
بر این متفق شدند و قرار بر این دادند که او را از حضرت پدر محروم و مهجور دارند کمر بقتلش بر بستند تا
کشتند از عزت و نام و ننگ میانه بر بستند بر قصد آن نکردند اندیشه زاهل زمان حضرت محبت
یعقوب بر یوسف آن بود که برادران بسیاه ایشان بهشید و محبت حضرت یعقوب با یشان بهشید که جدا آن بود که در کجا بایشان و برادران

شهید گفتند علامه بعد از تمهید مقدمه پسران یعقوب نزد پدر آمدند عرض کردند اگر شما اجازت قصد داریم که فردا
روی در صحرا مولی گذاریم بدور یوسف ای سرگردیده بیابان و صحرا نهادند و در دل خانه ماند و روز بار
فارسله معنا ایرتع و یلعب هرچه الحاح کردند یعقوب راضی نشد گفت ای فرزندان بهار عیش من دیدن گلبن
وجود یوسف است روا مدارید که شما در گلزار باشید و من بکنار هجران گرفتار باشم فرزندان از پدر مایوس شدند نزد
یوسف آمدند الیح یوسف عرض کرد ای مهربان جریان و بکار عیش خندان من از گنج غم چون در دهان
حضرت یعقوب فرمود ای فرزندان - از آن ترسم که روزی غافل نشینید - زغفلت صورت حالش نه بینید - دریغ
دیرینه دشت وحشت انگیز - کهن گرگی بر آن فرزند گند تیز - اخاف ان یاکله الذئب فرزندان گفتند
پدر شیر زیان در دهر یاتیم مگر ده تن بگرگی بر نیاییم ای پدر ما هر یک ماده شیر برابری میکنیم اگر سایه ما
بر بیشه افتد اعضای شیران بلرزه در آید چون یعقوب بسیار اصرار کرد [illegible] لابد و چاره بقضای الهی در دل و بر
جوانب طشتی که از بهشت برای ابراهیم علیه السلام آورده بودند که سه بهمیان را ببرد و یوسف در میان طشت نشانید
و او را بهشت و نوداد و گیسوانش را شانه کرد و پیراهن ابراهیم را بر تن پوشانید و عمامه یعقوب را بر سرش گذاشت
و ردای شب را بر دوش افکند و نعلین آدم را در پای او کشید و کمربند حق را بر کمرش بست و عصای کلیم را
بدست گرفت و بچشمهایش سرمه کشید از سرمه طالب امام حسین بعلی اکبر

مجلس سیم

پس آن ماه شب چهارده آرامست و به برادران سپرد و فرمود بروید در پای شجره توقف نمایید تا من بیایم پس حضرت یعقوب جامه پشمینه پوشیده و عمامه پشم بر سر بست و عصای آدم را در دست
گرفت و در شجره الوداع نهاد چون فرزندان یعقوب را دیدند از جای برخاستند و خود را در قدم پدر انداختند
و پای پدر را میبوسیدند الیح فرمود ای یوسف چهار وصیت میکنم ترا البته وصایای مرا فراموش مکن اول
آنکه در هیچ حال خدا را فراموش مکن و دایم در ذکر خدا باش دوم اگر ببلای مبتلا شوی یاری از لطف خداوندی
جوی سیم اهل کفار را مگر بکو حسبی الله و نعم الوکیل نعم المولی و نعم النصیر چهارم ابراهیم را اهل کفار آتش نمرود
نجات یافت چهارم پدر ترا فراموش مکن که فرزند فراموش نمیکند آورده اند یوسف را خواهر بود و بنام و برای خود
خوابیده بود الیح گریه مارست و در دل امام تشنه در دل علی اکبر

مجلس چهارم

مناسب است که چند حدیث به بلا مبتلا شدگان از انبیای عظام و اولیای کرام و در فصل سئل عن النبی
من اشد الناس بلاء فی الدنیا فقال النبیون ثم الامثل فالامثل فمن صح ایمانه وحسن
عمله اشتد بلائه ومن سخف ایمانه وضعف عمله قل بلاؤه ایضا قال فضیل بن
عثمان قال ابو عبد الله ان فی الجنة منزلة لا یبلغها عبد الا بالبلاء فی جسده
مرویست که حضرت عیسی را وزیری داشت که در همه حال مارد مدد کار او بود اتفاقا در صحرا روزی او را
شیر بدرید حضرت عیسی مناجات کرد بارخدایا این وزیر من بود چگونه شیر را تسلط دادی او را
گرد خطاب آمد که میخواهم او را منزلی باشد در دار قرب و او را بایدی بیند مبتلا کردم تا او را بایدی درجه برسانم
و حکایت عابدی که از حضرت موسی در خواست که الهی از محنت دوره عمر [illegible] الیح هرکه در راه عشق مقرب
راست خام بدستش میدهند لعم ارد [illegible] است چو [illegible] ارطوقان ایوب ارطوقان و عمال موسی
از قبطیان عمیر از یهودیان که بدار کشیدند یونس از بطن حوت [illegible] یوسف از برادران
مادر اسیر بچشمان پدر تا میمردند زیلیکر زهرش میربودند چو پا بر دامن صحرا نهادند بر دست
جفا کاری گشادند برادران یوسف را از دوش بر زمین افکندند گفتند ای پسر حسن و لطف رو بنای کاهد
تا کی بار جفا و جور ترا بکشیم نقل سیلی زدن و طعن و لعنت گفتند بشمون گفت
برادر پدرم یعقوب بتو مشرب ابکه حالا بود که هرگاه فرشته نوشم بدهی حاجت سیده از تشنگی
بر من مکشید آب بده بشمون بلطف آب از زبان گرفت و گفت ما میخواهیم خون حلق ترا بریزیم
چه جای آنکه ترا آب دهیم طول این قصه مرا از یاد رفت طاقت و صبر دگر بر باد رفت یادم

[illegible]

خلاصه یوسف هرچند التماس میکرد بر دل ایشان اثر نمیکرد گفتند ای یوسف تو تشنه آبی ما تشنه بخون توایم
چون یوسف حکایت کنعان را شنید مانند بید بر خود لرزید آب از دیده میبارید و آب و نان را فراموش کرد
رو بکنعان کرد گفت کجائی ای پدر آخر کجائی رخت مرا چنین فارغ چرائی پدر را کل که بروز
بدامان مدبت طامان اش از چه طلبی چه شنیدست روز عاشورا هر قدر رحم بر جسم نازنین علی اکبر
میزدند اسبی چه جور اصدا میکرد اما وقتیکه یعقوب اقلا الخ بیاکه است غنیمت لطف الخ

مجلس پنجم - روایت است که در سه فرسخی کنعان چاهی بود که چهارصد ذراع عمق آن بود بر آن چاه سنگی
بود که بنده آنچاه را اسلام بن نوح کنده بود و آنچاهی بود بغایت هولناک و محل موذیان مار و عقرب و نام
آنچاه جب الاحزان بود یوسف را بر سر آنچاه کشیدند چون نظر یوسف بر آنچاه افتاد دست بر دامن هر یک از
برادران زد و میگفت برید پدر پیر مرا رحم کنید و بر کودکی من رحم آورید برادران مطلقا بآن التفات نکردند
پس یوسف گفت برادران امان دهید تا رکعت نماز بگذارم گفتند تو طفلی بنماز چکار است گفت ای برادران
آخر پیغمبر زاده ام و باید بسیار در محراب عبادت ایستاده ام برادران از برادران درخواست کرد تا او را رخصت
نماز دادند یوسف رکعت نماز کرد بعد از نماز رو بدرگاه بی نیاز کرد و عرض کرد خدایا خصوم سپرده
ام بمعبود غضناک دیده و بگلو کشیده و بر سینه اش نشسته و زانوی خود را بقوت تمام بر سینه اش
فشرده تیغ از کمر کشیده و قصد قتل وی نمود یوسف آن واقعه را دید رو بیهودا کرد گفت
برادر پدرم مرا بتو سپرده یهودا بمعبود گفت ملکی شما عهد کرده اید که یوسف را قصد کشتن نکنید
چرا خلاف عهد میکنی پس آن غضب ایشان لیکن یافت از سر کشتن او درگذشتند و رای خود را بر
داشتند که او را بچاه افکنند برادران پیش آمدند گفتند ای یوسف برادران خود را مرده کن غرض آنها این بود
که برادران را بخون ریختن کشتند نزد پدر گورند گویند که گرگ یوسف را خورده خلاصه یوسف اعتذار کرد
گرد گفت ای پیرزنان هر چه بتام دام میزدن کنید اما برادرانم را بگذارید باشد اگر در این چاه گفتم بکنم باشد اگر زنده ماندم
ساتر عورت باشد آنها قوه گفتند برادران یوسف را از تن بیرون کشیدند و یوسف را عریان کردند آه

حوش

در تن کشته در بهر آن ز جور تنهای عریان یکی در گرد تنها یکی اندر چه کنعان ه تن را پیراهن
ریش ز ظلم و کین کشیده از تن یکی را مصر شد موطن یکی در گرد عطا ن

خلاصه گفتند ای برادر جان یوسف گفتند برادر جان بغلاد بدر ساتور و بلاد رویه حضرت یوسف علیه السلام
دیده و دیدم ای برادر جان اید که من یوقه رجو رجعا الدور هم سبزه ای و میم و ادبری بود را اگر اتام بود که سبز
منه بوجفاری الیر سبزه بغرض ایلر الهول عقوبتنه مبتلا اولور حق راضی اولا رام الله سنری بلا به مبتلا
ایلیه بلا ایلیون که اتام بلا بولون بر وجیمده بود هر وقت بر بریده طعام سبزه میز هاونزه مالون و
هر وقت بر بر و زر صحبت ایلیه هم عرملو میز هاونزه مالون ر ر ر

برادرانم با من جفا کردند همه پا برهنه و دوانیدند و زخمهای بسیار بر بدنم زدند کجا بودی که از غم و محنتی آزرده جانی
بقدر روز محشر طول شد هر زمانی را تنها را که میدانستی بعضی دیده باشی که روزی از برای خوشی گیری
کلاهش را کنون از تیشه بیدل افکندند از پایش زاوج ماه قعر چاه آخر گشته ماوایش جبرئیل ملاقات
کشته صبر نمودنت گو گفت ای یوسف خبر بشارت نیستم دلخوش دار و خبر جبرئیلم حق تعالی سلام میرساند که از مبارک شاد و خرم باش
بنعمت و فیروزی خواهی رسید چه شبهه است که شب یا زاهم محروم حاسدی لذت او بلا بصری و ما علم هر ابیه
اما چون آمدند از علوم بریده اما چون صدا آمد که یا چاه جوی اندی بسر جسم ناتوان چون هزار بار صدای الم
القصه جبرئیل خوانت که بمقام خود بر خطاب دفعه ثانی رسید که جبرئیل یوسف او در ته چاه تنها گذاشته روز
با او باش الم غربت باو تاثیر نکند و اندوهش زیاده نشود از این طرف اولاد یعقوب آن شب بکنعان نرفتند
در صحرا در سر رمه قرار گرفتند با هم شادی میکردند گر شب یا زاهم محروم بلکه نرفتند در کنار هم علم
منزل گفتند شادی میکردند این سعه سیکفت اشهد بدنی غایب آیم الخ اگر خواهی از این مطلب بگذر
از شب قدری گذشت برادران یوسف همه خوابیدند مگر یهودا پنهانی بسر چاه آمد و آواز داد که یا اخی حجی آنت
ام هیئت یوسف با آواز حزین گفت تو کیستی که در چاه غمیق احوال من مظلوم و غریب میپرسی چه حالت
کسیرا که اندر مصیبت زحالت او جز خدا که آگاه است بقدریکه در این چاه زنده و زارم زفرقت
پدر مهربان گرفتارم چه میپرسی احوال تمیرا که در زیر زمین نه از محنت کان است و نه از زنده کان
کریز ما جوابت خوانی الخ

مجلس هفتم

بجهة تمهید مقدمه حدیثی از ثواب زیارت
که چه قدر فضیلت دارد از آنجمله هر کس بزیارت بلدار رعیب و ستر او افشا نشود چنانکه
مذکور شد که برادران یوسف یوسف را بچاه انداختند آن شب بخانه نرفتند در صحرا ماندند چون صبح شد بیکدیگر
گفتند بچه بهانه پیش پدر برویم بعضی از آنها گفتند بیائید یک بزغاله بکشیم پیراهن یوسف را بخون او رنگین کنیم پیش
پدر ببریم بگوییم که یوسف را گرگ خورد و این پیراهن اوست یکی گفت پدر ما پیغمبر است بلکه از نهان ما خبر دارد
شمعون گفت خبر از پدرم شنیده ام که هر که نماز جماعت بگذارد خدا تعالی عیب و ستر او را ظاهر نکند بیائید
نماز جماعت بگذاریم الخ بعد از اینکه از نماز فارغ شدند از جا برخاستند رسر رمه آمدند بزغاله را کشتند پیراهن

پیراهن یوسف را بخون رنگین کرده رو براه کنعان نهادند وارد شده که یهودا در میان برادران بود ارادهٔ
و علاقه داشت مخفی از برادران آمد بسر چاه فریاد کرد ای یوسف صدا آمد که لبیک حزین گفت منم یهودا میروم
بخانه اگر دعوتی داری بگو یوسف بهار های گریست فریاد کرد برادر جان در این چاه مبتلا از مدت محاذ و صبح
گوش به پدرم و خواهرم مهربانی نمایند با تنها تسلی بدهید یهودا با آواز بلند گریه کرد بصدای گریه آن برادران
خبردار شدند آمدند بسر چاه دیدند یهودا نشسته گریه میکند شمعون در غضب شد رفت سنگ عظیمی آورد که بسر
یوسف بیفکند یهودا انگشت گفت عهد کرده ام که یوسف را نکشند روایت است یک سنگ بزرگ آوردند
بر سر چاه گذاشتند و یهودا را برداشتند رو بکنعان کردند در خبر است که آن روز که حضرت یعقوب بسر بنا
بصحرا روانه گوسفندش در پیش شجرهٔ الوداع نشسته با خبر شب هیچ بخانه نرفتند صبح شد هر دم یعقوب بخبر
دینا سیکفت که نظاره کن بر بلای برادرانت حرامند دینا نظاره میکرد سیکفت هیچ لاری نیست حضرت
گریه میکرد ناگاه غباری از راه رسید اکثر دینا مضطرب شد حضرت پرسید ای خبر این چه اضطراب عرض کرد
پدر برادرانم میآیند اما یوسف در میان ایشان نیست همینکه یعقوب این را شنید بیهوش شد چندانکه بهوش
آمد گفت وخبر برادرانم صدا کن زود بیایند به بینم یوسف کجاست دینا صدا کرد برادران زود بیایند
پدرم از انتظار کشته هلاک شد پس آنها عمامه ها را برداشته گریبان چاک کرده ناله کنان رسیدند حضرت
فرمود چرا گریه میکنید پس یوسف کجاست گفتند پدر رفتیم بصحرا بتیراندازی مشغول شدیم ناگاه گرگ آمد
یوسف را خورد حضرت این را که شنید هر پاره غش کرد اولاد یعقوب حضرت را از دیدار او سر او را بکنار
گرفتند رو بیل دست بردهان پدر نهادند دید اصلا اثر نفس کشیدن در بدنش نیست خروش برکشید
گفت ای برادران این عمامه یوسف که ما گفتیم همه نعره زنان حضرت را برداشته بخانه بردند آن شب تا صبح بیهوش
بود چون بهوش آمد گفت یوسف کجاست گفتند ای پدر یوسف را گرگ خورد اگر باور نمیکنی این پیراهن یوسف
که بخونش رنگین شده یعقوب پیراهن یوسف را دید باز بیهوش شد چون بهوش آمد گفت عجب گرگی بوده که
یوسف را خورده پیراهن او را ندریده اگر قول شما حق است بروید آن گرگ را بیارید پیش من مرا دست
که پیران قصد کنند که بروند یوسف را از چاه بیرون کنند و بکشند و استخوان او را نزد پدر بیاورند

یهود اما مانع شد گفتند بیایید برویم از صحرا گرگ بگیریم او را پیش پدر بیاوریم روز دیگر رفتند از
صحرا گرگ گرفتند آوردند حضرت فرمود اگر گرگ غفلت بیاید گرگ نزدیک آمده سر بزبان حال با او
آدم السلام حضرت فرمود هیچ شرم نکردی که نوزده گوسفند خوردی گرگ بقدرت الله بزبان آمده عرض
ای معمر خدا فرزند ترا نخورده ام گوشت و پوست پیغمبران و پیغمبر زادگان بر ما حرام است فرمود
تو در این بیابان چه آمده عرض کرد یا نبی الله یک فرزندی که گم کرده ام بسراغ او آمده فرزند تو محل
گرگشته بروی او گرگ رها شد به بالای بیابان صدا کرد که اگر گمان یعقوب از ما دور شده
بفرزند سکینه نیز ما ضایع میشود چندین هزار گرگ جمع شدند همه بزبان فصیح گفتند یا نبی الله بخدا
ما نوسفندان شما را از فرزندان حضرت میدارم و شبانی میکنیم از پسر تو خبر ما ندارد که کجا
از یعقوب گرفته که سراغ علم اکبر را از مرده های دستان میگرفت الخ القصه یعقوب
از فراق یوسف چندین گریست که فرشتگان بفریاد آمدند عرض کردند الله یا یوسف یعقوب بریان
یا یعقوب را خواهش کن فاطمه زهرا از فراق پدر بزرگوار چقدر از بس گریست امیر مومنان علیه السلام
بیت الاحزان بنا کرد الخ خلاصه یعقوب شبی یوسف را در خواب دید که حله سبز در بر
و عصا از عنبر در دست مثل ماه چهارده شبه یعقوب دوید یوسف را بکنار گرفت لب
بر لب نهاد با او بگفت ایام میگرد که ناگاه از خواب بیدار شد یوسف را ندید فریاد و واویلا
بر آورد اما از خواب سکینه الخ

مجلس هشتم

مذکور بگفت که حضرت
یعقوب از فراق یوسف بصدر که گفت که ساکنان ملکوت اعلی بفریاد آمدند عرض کردند خدایا نالهٔ یعقوب
ما را بنا آورد الله تعالی وحی کرد بر امر که به یعقوب بگو حق را از ده پسر باو عاله بودم او یکی را
به حق عاله اگر بعد از امروز یوسف بگوید نام او را از جرایم پیغمبران محو میکنم جبرئیل در رسید خطاب
الله ارسانید یعقوب مشتی خاک از زمین برداشت بر دوش گرفت گفت الله توبه کردم دیگر
ناله نمی کنم ندای رحمانی رسید یا جبرئیل به یعقوب بگو خاک از زمین بیرون کن ما ترا معذور داشتیم
قدر مینای بنائی مرویست که در بیان فرزندان یعقوب بهوداد ابا یوسف خلاوده و بوالک داشت در زمین

سه روز که یوسف در چاه بود هر روز پیغمبران میرفت بسر چاه سلام حق الی یوسف میرسید روز
بار اول گفت گمان میکنم که خواب که یوسف زنده باشد نگفتند بچه دلیل گفت اینکه روز که یوسف
در چاه است هر روز من میروم بچاه می نگرم می بینم آنجا روشن و منور گشته و از چاه آوازی می
شنوم که شخصی با یوسف سخن میگوید و او را تسلی میدهد یوسف را می بینم اما او را نمی بینم و این چند روز
نه طعام خورده و نه آب آشامیده اکنون مصلحت آنست که او را از چاه بیرون آوریم و از وی عهد
میثاق بگیریم که کیفیت حضور ابه پدر بگوید گفتند ای یهود اگر تو بتها بیوسف طعام میبری و باز زبان
ما را فریب میدهی یهود قسم یاد کرد که نه من هرگز با او طعام نمیدهم پس همه قصد کردند که بروند
یوسف را بیرون کنند شیطان بصورت پیری آمد گفت از عقل شما است اول بدیدن
که یوسف را گرگ خورد و همه کس شنیده اگر یوسف را بنزد پدر آورید در پیش پدر و محصم ضایع خواهید
شد فسخ عزیمت کنید قال شیطان را صواب دیدند تا آنکه روز چهارم باز بجانب از بند الهی
و زنده گاردانی که سالها از آنها مالک زغر خزاعی بود از اینجا بمصر میرفت در بیابان مالک را راهزنان
گرفتند قضارا گذر آنها بر سر آن چاه افتاد فرود آمدند آدم خود را بر سر آن چاه فرستاد که آب بکشد
چون دلو را بچاه فرو گذاشت در حال جبرئیل یوسف را بدلو نشاند آب کشنده دید دلو
سنگین میآید فرو نگریست دید جوانی ماه طلعت از چاه ظاهر شد متحیر و متعجب آورد میان کاروان
اهل کاروان میان گرفته بعضی تاجر مشک و از خاک بعضی در حیرت مانده بعضی که ناگاه برادران یوسف
خبردار شدند الخ الی آنجا که یوسف را مالک فروختند و مالک او را مقید و معلول بر شتر
گذاشت افتاد بقبر مادر از چند قبر صدا آمد قبر جبل قبر پیغمبر و عصمت علیه
السلام الله العوم بصعود و لمای لقوسی دست ظاهر شد و صدای معمر آمد یا ابا بکر بقبر
مادر الله الخ و قبر فاطمه زهرا در قطع مدینه قو یا زهره نمر ستمگر
بعد از آن علام لقوسی خبردار شد اند نقل میکنند گریز سکینه را از پدر صدا کرد بسیار

مجلس نهم

از عصمت عرش و سبب نزول آیه اذا کی الیتیم

چنانکه مذکور گشته که حضرت یوسف قبر مادر خود را دید با جناب خود از بالای شتر بزیر افکند
الخ ای اهل بلا قهر الهی بوزید غباری بر خوبیت صاعقه و فروش رعد و برق ظاهر ملک و دولت
در کار و بار سرنگون بحیثیکه نزدیک بود که کار و بار ملک بشوند چون گفتند که ای حضرت در معصیتی نکرده
ایم که موجب این عقوبت باشد در سخن بعضی بعضی تعلق رسید گفت این از نوحی است الخ
همینکه یوسف دعا کرد ابر از هم پاشید و هوا صاف شد و ملک فرو نشست مالک این حال را دید
امر کرد عمل و رجز یوسف را بر داشتند و جامهای نفیس که از بهار او پوشیدند بعزت تمام بیرون
مردیست در عرض راه بشهری رسیدند نام او تاب گوش بود اهل شهر تمام بت پرست بودند
جمال یوسف دیدند از عزیز حسن یوسف جام محبت نوشیدند همه بهار گشتند خدا پرست شدند و بشد
علاوه رسیدند اهل او حق پرست بعضی بیغمبر دیدند صورت پرست شدند یک صورت بود لکن
یک طایفه بهوت نظر کرده مومن بعضی کافر شدند و یک فرقه بنظر صدق نظر کرده کافر بعضی مومن شدند
روایت امیر عشقلان که در کتاب خلاصه الاثار در احوال حضرت یوسف جانی آنست الخ
خلاصه از آنجا گذشته شب و روز راه میرفتند تا آنکه بنواحی مصر رسیدند بقرب چشمه آب فرود آمدند
مالک بیوسف گفت که از کلفت راه جمال خدشه یافته غبار آلود شده باین چشمه بدن خود را
شست شو تا چهره آن بزرگوار بچشمه ظاهر شد جبرئیل بفرمان ملک جلیل قبه از نور در بالای سر یوسف نصب کرد
که بدن یوسف از حرارت آفتاب و از چشم مردم محفوظ باشد آه آه گریز بنقل شیطان
که روز عاشورا صد طور هوا گرم شد اگر گریز بدجا ساب باجوالک عبرانه

مجلس دهم - مذکور شد که یوسف سه شب و روز میرفتند تا بکنار رود نیل
رسید کاروان فرود آمدند مالک زعزعه اول قاصدی روانه کرد برای اعلام اهل مصر مصر
بعزیز مصر که ریان بن ولید است نامه باو نوشت که یک غلام از کنعان میآورم که عدیل و مثل او
در مصر ندارد حسن نامه بعزیز رسید گفت در هر جا محبوبان مصر هست وارد بغلامان خود زینت

زینت کرد و حکم بود اهل مصر صغیر و کبیر شوند نمایند از اطراف مالک یوسف را در روی هست
سید لکن همینکه پرتو جمال یوسف بر روی زمین افتاد جمیع سر برآوردند بیوسف تعظیم و کرنش میکردند
و میامدند حسن تا مرا به یوسف مینمایند بر یکدیگر حضرت میکردند که ما بر شما سبقت گرفتیم در
زیارت یوسف صدیق پس بعد از شستشو مالک یک بت لباس ملوکانه بیوسف پوشانید و یک کاوه
فاخر و بر دوش نقاب افکند روی بمصر نهادند آورده اند که از اهل مصر صد هزار مجموع زن
با استقبال یوسف آمده بودند از قضا از روز آفتاب منخسف شده بود اهل مصر در حیرت بودند
که حیف امروز روز یوسف و لکن همه اهل حادثه مهموم و مغموم شدیم ناگاه دیدند الخ
روز در روی یوسف مصر آفتاب در کاوه لباس ملوکانه بس صد هزار مجموع زن شاهان آمده بودند
اما در روی امام اهل العالم ام صد هزار مجموع زن ساعتیک آمده بودند فرق بینند که نور العیا
در بالای شتر بر بینند الخ نقل سهل عامه ملک چنانکه مذکور شد حاجب یوسف
نقاب از رو برداشته نوری از جمالش ساطع شد که مصر تمام روز روشن گشت که حول آفتاب منخسف شده بود ملک ریان
که پادشاه مصر بود جمال یوسف را دیده غلامان خود را بر خاک کشید آدم بنزد مالک عزعزه فرستاد که اسب خود را بغلام
کنعانی بده مهمان امشب مالک باشد در خانه مالک مصر منزل کرد آنخانه بنور جمال یوسف نورانی
بود که از آنخانه نور ساطع بود آه یزید ملعون آدم بنزد عمر سعد فرستاد که اسب را در جمیع کوچه و بازارهای شام
بگردانند حتی به محله یهودیان ببرند و اسب در خرابه منزل بدهند الخ

مجلس یازدهم

روایت کرده از طیموس بن طاوس پادشاه مغرب زمین بود او را دختری بود راعیل نام مشهور زلیخا میگفتند شبی
از شبها در دولتسرای خود بالای تخت خوابیده بود یوسف را در خواب دیده و عاشق شده بود از او سیر نمیشد
که تو کیستی فرمود منم یوسف بن یعقوب که در حرم مصر عزیز خواهم شد پس از خواب بیدار شد همیشه از عشق یوسف
مریض تا آنکه او را بعزیز مصر دادند حال جمال کرد که همان عزیز است در خواب اینها ثابت زفاف دهد
غیر العزیز نیست مایوس و محزون نگردد و اهل عزیز مصر نام او قطفیر بود ملک مصر که ریان بن ولید باشد
امور مصر را باو حواله بود لکن بعزت شان او و افزودن مرتبه او نفوذ ملک مصر محکوم او و عزیز میباشد

عنان بود یعنی اراده‌اش نمی‌شد بر وی هر دو که عزیز خواست با زلیخا رسانید گفت حقا که در زندان عزیز و زلیخا
زلیخا از تصرف او محفوظ میماند علامه زلیخا از عزیز متنفر بود و بکلی از راز او هیچ کس نمی‌گفت عزیز بر عادت زلیخا بود پس عشق
زلیخا در کانون سینه‌اش مشتعل بود و عشق لیلی است در ترانه بود القصه وقتیکه مالک رعرعی جناب یوسف را بمصر آورد
آنشب مالک یوسف در خانه ملک ریان بود چون صبح شد عزیز مصر فرمان یوسف شنید خود را از خرید او یوسف
دید سر در سرای خود سید او کسی داشت امر کرد تا تاب طلا کنند آیند و کرسیها بر زمین مالک پس عزیز آمد و سر او خود بالای
کرسی قرار گرفت مالک سر و احضار کرد گفت غلام خود را بمعرض خریدن در آور اهل مصر زن و مرد کلا تماشای جمال
یوسف در آمدند زلیخا از عزیز دستوری طلبید بر عرفه که شرف ایشان بود بالای کرسی مرصع قرار گرفت کنیزکان
از دور بایستادند مالک رعرعی یوسف را از خانه ملک ریان بیرون کرد در وسط میدان بالای کرسی نشاند اهل
نظر زلیخا بر یوسف افتاد بیخود و بیهوش شد چون بهوش آمد کنیزان پرسیدند که ملکه را چه شد زلیخا گفت این همان جوان است
که در خواب دیده بودم علامه مالک یوسف را بمقام خریدن در آورد رعایا فوج فوج میآمدند و هر یک بقدر استطاعت
خود در بهای یوسف میافزودند اول بازرگانی قدم پیش نهاده ده هزار دینار خریدار شد دیگری بیست هزار دینار
سر هزار دینار همچنان مضاعف میکردند زلیخا بحسب لعب در بهای یوسف جرأت نمی‌کرد تا شوهرش عزیز گفت ای زلیخا
ما را فرزندی نیست اگر مصلحت دانی این غلام خریده بفرزندی خود مخصوص گردانیم زلیخا گفت نیکو باشد از مادر دیگر
که مدهوش باشد اما اظهار کرد گفت ای عزیز مرا نیز خزینه بسیار است ترا در قیمت این غلام مدد میکنم ایشان در این
سخن بودند که مالک دختری قارعه نام بیست طاقت بخدمت عزیز آمد مالک گفت هزار دانه مروارید هر دانه
ده مثقال و هزار پاره یاقوت هر پاره پنج مثقال و طبقی فیروزه و نمکدان از لعل بدخشی و انبیق جواهر ترا در بهای
یوسف میدهم مالک خواست که بدهد بفروشد زلیخا دلداده او شد گفت آنچه قارعه میدهد من میدهم علاوه
سی دانه مروارید که هر دانه شش مثقال و هم وزن یوسف عنبر مشک و کافور و صد جامه ملوکانه و سیصد
و هزار جامه دیبا میدهم و دلداده مالک رسانیدند قارعه مضطرب گفت ای مالک هر چه در بهای کالا ام میدهم و از
زلیخا سیصد هزار میدهم علاوه صد رطل زر سرخ بر وی گفت آنچه در خزینه دارم مالک میخواست که دل زلیخا
ملول نشود زلیخا امان نداد یوسف را از سر گفت ربه بخانه عزیز آورد در بر وی مالک هفتاد پوست گاو

ملون و زیبا پوشیده تاج مرصع بسر نهاده عروس وار در آنخانه صور بدار باید تخت قرار گرفت و ایدر گفت
یوسف را بیار یوسف داخل شد زلیخا و زنان مصر نشاندند یوسف سر باید کرد به دیوارها خانه نظر کرد تا رهبت
دید از جا برخاست بدیگر بیرون نهاد و بر دایه یوسف دیگر زلیخا بر خواست ساتر بر روی بست از خجلت الخ
سالها شد که مرا در پس این پرده صنمی هست ز دیدار رقیبان مستور اگر آن بینندم اندر پس این پرده حریر
کار ما و تو تبه میشود ایاه غیر یوسف از حرکت زلیخا متنبه شده با خود گفت چه از آنهای کنند خم بوی
چه چیزی کنند زنان کم بود زلیخا زینت خدا ناشناس و کافره از پارچه حجاب شرم میکند و حال آنکه ترا خدا
بیند و دانا از روی گفت بر خواست و دیگر بیرون نهاد بر دایه یوسف خواست که میل مباشرت کند ملکی بصورت
یعقوب ظاهر شد گفت یا بنی یا یوسف مباشر از راه ناموس و عصمت کنار نشوی بزنا مرتکب نشوی یوسف بدیدن
خود را بار نجاد و بر بند دفعه از جا برخواست بدیگر بیرون نهاد روایت است که حکایت زلیخا منتشر شد
زنان مصر در مجلس و محفل زلیخا را ملامت میکردند که مشتری عزیز شوهر دارد اما بغلام در دم خریدار عاشق شده
هر کس در این دنیا ملامت زده شده مگر زلیخا که زنان مصر او را ملامت میکردند ثم حاضر ساخت که کبرا که زنان
مکه او را ملامت میکردند که به آن جاه جلال و حشمت و دولت به مجرم تمام رفت سیم و لقد اعلم الفضل بن
نضر بن حارث روزی بشاه دیدم گفت چرا دختر کیه اگر فتی الخ احوال لوقا فاطمه زهرا

مجلس سیزدهم

چه چیز خدا تعالی عظیم بهره و تفصیلا معلوم است و بلکی است خود تعالی ان
کیدکن عظیم چنانکه مذکور شد زلیخا دیگر باره یوسف از جمع بدیدار عزیز گشت احوال امر
هفت خانه تو در قو بنا کردند و هر خانه را دری قرار داده گفت خود را در خانه هفتم که بسته بود بدایه
سپرده که در خانه که یوسف بنزد من آید تو درها را از پس ببند الخ آنکه یوسف بدر هفتم رسانید زلیخا
رسید دست زد مراهم یوسف را گرفت باره شد یوسف خود را از خانه بیرون کشید و بعزیز بسلام
بر در ایستاد عزیز و زلیخا از پس یوسف مضطر بسیار گفت ای عزیز زلیخا ماجرا من او را باهلاک سوء
عزیز بر یوسف خشم و غضب کرد یوسف گفت ای عزیز حقیقت حال از اطفال شیرخواره بپرس قال کیف نکلم من
کان فی المهد صبیا الخ ان کان قمیصه قد من قبل فصدقت و هو من الکاذبین و ان کان
قمیصه قد من دبر فکذبت و هو من الصادقین چون عزیز خطه کو بیراهن از پس دریده دید گفت انه
من کیدکن ان کیدکن عظیم فهمید تقصیر از زلیخاست بخواست که او را بدیگر جای کو
حکایت زلیخا و خواست زنان مصر در تعیر زلیخا ملامت الخ حاکم در زلیخا صبر دل نشد

مجلس چهاردهم

مجلس ۱۴

حسد حرارت و در آن عظیم مرتبه مفصلا معلوم است از آنکه مرتبه اند که ان کیدکن عظیم چنانکه
مذکور زنان مصر در محل و محافل زلیخا را ملامت میکردند که مشتری عزیز شوهر دارد و بغلام در دم خریدار عاشق شده و زلیخا روز
روز بروز مثل آهن که آهنگر میشود در کوره حداد از سوز محبت حرارت اهل هوس را اهل عشق تب نوزد آنکه
زلیخا خواهد که حکیم از شهوت زنان محفوظ باشم بحکم دفع تهمت مجلس ترتیب داد کرسیهای مرصع و لباسهای مکلل از دره
و جواهر آراسته و تکیه‌ها از حریر و زردوزی و بالشهای از پر و دیبا هر یک جا قرار دادند بعد از آن زنان که ملامت
میکردند چهل نفر زن و شصت نفر دختر از زنان اعیان و اشراف که جهت زنان و دختران در مجلس و کرسیها زر قرار
گرفته زلیخا امر کرد تا بدست هر یک کارد و ترنجی دادند زلیخا گفت حال یوسف را بنزد شما میآورم و بیکدیگر داخل
مجلس میشود هر کس ترنج خود را ببرد زلیخا پیش یوسف گفت گرفتم آنکه در چشم تو خواهم دید زین شیر مار اژدها
زنان مصر سر ماری چه میشود که امروز تمنای مرا بعد از آوری یوسف گفت اگر معصیت نباشد فرمان برم
زلیخا بیچاره زنان مصر در حق خود زبان طعن و ملامت گشوده از عهده علاقه خود بیان بنا که از حقیقت حال آگاه
شوند زنان از سر رشک بار دارند هر وقت که دایه آمد با آن بیابه توی مجلس یوسف قبل و بعد پس نیاورد یوسف
شست و شوهد بار بنجتام بسیار است لباس حریر و زنبار پوشیده وقت وعده یوسف با دایه قدم بمجلس زنان گذاشت
آن چهل نفر زن بیک نظر بیهوش شدند از دست بنیه مقلوب نفر از آنها بمردند و آن شصت دختر ماده از محو
جمال یوسف حیض شدند ضیاء تعالی آنوقت که آن دختران بر روی یوسف نگاه کردند حالت بر دختران روی داد کارد ترنج و دستها
خود میبریدند گمان میکردند که ترنج میبرند الود که خون آنها لباس و زیر جامه همه رنگین شد تا کسی
از سر کار ایشان مطلع نشد زلیخا با آنها گفت ای یاران این است که مرا در عشق او ملامت میکردید شما یک نظر او را
محو جمال یوسف شدید و بیهوش شدید اما خواهش بلاست که با یوسف هم خانه باشم ما چه جای عشق
حب عشق و هوس است که گفتند ما هذا بشرا ان هذا الا ملک کریم ای زلیخا غلط از ما است
حق بجانب تو است زلیخا گفت اگر من بعد یوسف از گفته من تجاوز نماید فرمان مرا نبرد و حرام حلال
نکند هر آینه او را بزندان فرستم یوسف بسیار بود این سخن زلیخا شنید رو بر از مجلس گردانید فرار
بر قرار اختیار کرد زنان و دختران از زیر پا فرو جستند از عقب یوسف دویدند میگفتند ای یوسف اگر زلیخا
پسند نمیکنی بما نظر کن هر کدام را بخواهی اختیار کن هر چه میگفت مرا از آن بلا دم میگفت مرا از
رهانیدم

یوسف میگفت زلیخا رخ حق دارد و او را موافقت نمی‌کنم شما هیچ موافقت نمی‌کنم که بر حق ندارد چون زنان
از یوسف مایوس شدند بزلیخا گفتند صلاح آنست که یوسف را بزندان فرستی شاید برضایت راه کرد و پس یوسف را
بزندان فرستاد کفت رب السجن احب الی مما یدعونی الیه زلیخا پیش عزیز رفت گفت
از این غلام کنعانی بد نام شدم صلاح آنست که او را القید و زنجیر گرفتار کنی و بزندان افکنی تا از مذمت خلق و رسوائی باشم
عزیز بسخن این سخن مقبول افتاد بخانه آمد آنگه خواست گفت بندگان بسازید و سلسله محکم ترتیب کنید تا بدست و
پای این غلام عبری نهم و بزندان فرستم گریز به مجلس ابن زید آنگه خواستی ابن زید الخ

مجلس پانزدهم

حکایت خوبی آن ملک که بموسی گفت ایا خدا خواب میکند نقل شیشه
آنکه شیشه شکست فرمود الخ بعد از این روایت که روزی سلیمان نبی بر تخت خود نشسته بود و خواطر که از اینکه
پروردگار عالم با تمامت مهمات خلایق را بر میاورد یا نمیکند و در این فکر بود ندائی رسید که ای سلیمان بخاز
فلان دجله رو نظر کن تا ترا آنچه امر بر تو مکشوف شود سلیمان از تخت بزیر آمد روانه دجله شد همینکه رسید
آب از هم شکافت قعر دریا نمایان شد دید که در میان گل یک کرم کور ضعیف بقدر پشه حرکت میکند
بحکم خدا انکرم عرض کرد السلام علیک یا نبی الله سلیمان جواب داد فرمود توجه دانستی که من پیغمبر خدایم گفت
ای پسر داود الله تعالی قبل از زبان من کشود و ترا بعلم نمود بدانکه هفت سال است که مرا در قعر دریا خلق کرده
در این سیاه روز هفتصد مرتبه او را میخوانم و هزار و چهار مرتبه جواب میشنوم بجلال عظمت خدا که هنوز
از زبانم یاربنا نیامده جواب میآید لبیک لبیک ای بنده هر بخواه از من هر چه میخواهی خداوند جهان مهربان
است که بنده هر چه بخواهد میدهد چنانچه مذکور شد که حضرت یوسف از حرکات نامناسب
زنان مصر و از تمنای قبیح زلیخا به ملک آمد ای رب السجن احب الی مما یدعونی الیه
یوسف از خدا سجن خواست خدا تعالی چنان کرد که عزیز آنگه خواست زنجیر و دست بند بر پای او
یوسف را مقید و مغلول کند بر اسپ سوار کند و یک نفر مهتر کرد که در پیش یوسف ندا کند که هر که مجرم
آقای خود خیانت کند جزایش اینست پس زلیخا از طرف دیگر لباس کهنه پوشیده بر سر راه یوسف رفته
که کفارت یوسف بشنود جبرئیل نازل شد مژده داد که زلیخا تغییر لباس کهنه بر سر راه نشسته باید که روی ترش

دکره برابر

دکره برابر و زنان دکره رو و خرم باشی مانند کسیکه بکلستان رود و یا از زندان بسرای خود رود یوسف گفت
فرمان بردارم روایت کنند که آن روز صد هزار خلق محو و زنان سینه میزدند و زنان با خم روی خود
میخراشیدند یکی میگفت آه از بهر این جوان یکی میگفت حیف از غریبی این جوان ناگاه عبور یوسف بجائی افتاد
که زلیخا نشسته مذمت ندا کرد بدانکه عزیز و عزیز علیه غضب جبرئیل نازل شد گفت یا عزیز تو هم بگو بدانچه
غضب ایزد جان و حق ذوالجلال زلیخا برخود به پیچید بهر زحمت بر خود بخانه برگشت آن روز شور
عظیم بر مردم افتاد بود آه از آن روز که امام زلیخا بر دست و پای همه تا بر همه می‌نهد او بعلت مصطفا
در بازار ای شام میفرمود افاد دو لیلی الخ القصه یوسف بعد از گرد بندان بر بعد زلیخا
زندان باز پیغام داد که یوسف اگر تنها بود و طعام و شراب باز داد و داد از هر کند عرض زلیخا این بود
که یوسف رهائی نشد بلکه رام شد باید که بزندان پیغام بدهد که یوسف بر خاند اما دلم درد زلیخا افزون تر
شد هر شب بکنار بام قصر و بانگ کردی او رده که نزدیک زندان عزیز و باغ بود هر وقتیکه زلیخا از جهت
طاقت زدی با کنیزان سیاه و زنان با زنان میگفت تا یوسف را چون بزندان آواز بود بلند شود
بشنود یکی یا بر علاوه تا چهار سال این سوال نشست روزی یوسف از گرمی گریه بیهوش شد جبرئیل
بفرمان رب جلیل بصورت نیکو در آمد و سر یوسف را در کنار گرفت چند دسته از زنان بهشت بر یوسف
تو کیستی گفت من جبرئیل یا یوسف آمده ام ترا یاری کنم عمل کنی مباش مغرور است از زندان نجات یابی اینقدر
گریه و زاری نکنی محبوب گفتی زندانی از زنان دارد اگر ترا میخواهی هیچ آفت زندان بتو نرسد
گریز ساعت اندک و غفرانی تا باز آمدیم ای اهل دل و استاد از تهیه کردن

مجلس شانزدهم

اورده اند ملک ریان را دشمنی بود در شهر یمن بود همیشه در فکر هلاک بود و ملک را غلامی یکی
یونان نام و یکی طباخ مجبله نام پس آنکس که دشمن ملک بود با ساقی و طباخ طرح الفت در
انداخت نامه نوشت و باده های بسیار برای ایشان فرستاد و در نامه نوشت که این بطعام
و شراب ملک زهر بزنید او را بکشید من قصد دارم شما کنم و شما را محبت کنم و چند دارم بشما
و آنکه از هم چون نامه بساقی و طباخ رسید باهم مشورت کردند و متفق شدند و زهر در طعام ملک بکردند
چنانچه زهر ملک آوردند ساقی با خود اندیشه که این چه عقل بود پنهان شد گفت ملک از طعام تو طباخ

بطعام زهر زده طباخ گفت زهر در طعام نیست بلکه در شراب است شرابرا مخور پس ملک ریان امر کرد
که شرابرا بخورند و شرابرا خوردند و ضرر نیافت طباخ را خوردن طعام امر کرد طباخ نخورد ملک از طعام بنزد
ساقی رفت ملک بخورد و بمرد ملک قصد کشتن طباخ کرد طباخ گفت هر چه فرمایی بکنم اما موبت تو کرده ام
هم قسم بودم الحال ملک امر کرد هر دو را بزندان بردند آوردند در پیش حضرت یوسف نگاه داشتند چنانکه مذکور
کردیم که یوسف شب و روز گریه میکرد روزی جبرئیل گوهری زردی همراه داشت آورد و در دهان یوسف گذاشت
یوسف آنرا فرو برد فی الفور علم و حکمت و تعبیر خواب باو الهام شد چنان شد که زندانیان ناخوش میشدند یوسف
معالجه میکرد بحکمت و بزندانیان علم میآموخت و هر یکی که خواب میدید بیوسف میگفت تعبیر میکرد و روایت
کرده اند که از یوسف پرسیدند که این علم و حکمت و تعبیر خواب را چه میدانی فرمود که بازیها میگفت که دم و بند بدست
ضایع نکردم یا بعض علما رسیده آورده اند که هزار و چهارصد نفر در زندان محبوس بودند همه بگرد یوسف
ایمان آوردند یوسف بایشان فرمود کلید زندان در دست منست هر که خواهد برود و هر که خواهد باز زندان
گفتند اگر ما را برهانی چه سود فردا باز میبینند بزندان میآورند عقوبت میدهند میفرماید که خدا مرا فرمود
که بصورتهای شما تغییر بدهد سفید را سیاه سیاه را سفید و پیر را جوان و جوان را پیر کند پس هر از خواص
کردند برفتن یوسف دعا کرد هر یک بصورت دیگر شدند رفتند چهارصد نفر گفتند ما از توحید ایمان آوردیم
زندانرا با از کلستان محبت میداریم سعیان چه قدر شنیده است بروز ماتوی القوم روز

مجلس هفدهم

مذکور شد که شبی ساقی و طباخ هر یک خوابی دیدند نزد یوسف رفتند
قال احدهما انی اراني اعصر خمرا یعنی ساقی گفت در خواب دیدم که انگور تازه از درخت چیدم
و فشردم و قدحی پر کردم بملک دادم و قال الآخر انی اراني احمل فوق راسی خبزا تاکل
الطیر منه طباخ گفت من هم دیدم سه نان بر سر دارم که اشته ام تا پیش ملک ببرم پای راه مرغان آمدند
نانها را از سرم ربودند و میخوردند نبئنا بتاویله انا نریک من المحسنین فرمود تعبیر میکنم
اما یکی شاه و دیگری عملکی میشود ساقی گفت بعد از سه روز از زندان خلاص میشوی بمنصب میرسی
طباخ گفت بعد از سه روز ترا از زندان بیرون کنند بدار کشند سه روز در دار بماند مرغان گوشت ترا میخورند
طباخ گفت یا یوسف من دروغ گفتم اینطور ندیده بودم فرمود قضی الامر الذی فیه تستفتیان

چون سه روز

چون سه روز از این مقدمه گذشت بر ملک مشخص شد که خیانت از جانب طباخ است و ساقی تقصیر ندارد پس
بر وفق تعبیر یوسف شد محو طباخ را آوردند بدار کشیدند گلوی شکمش را خوردند بطلب ساقی فرستاد که او را
بمنصب خود رسانند چون بطلب ساقی آمدند ساقی زندانیان را وداع میکرد خواست که یوسف را هم وداع کند یوسف
گفت اذکرني عند ربک بملک بگو آن جوان غریبی بی گناه است شاید مرا از زندان نجات دهد ساقی
قبول کرد فی الفور جبرئیل نازل شد یوسف را بکنار زندان برد پیرهن را بر زندان انداخت شد یوسف دید که دم
ضعیف در میان سنگ برگ سبزی در دهن گرفته الخ باید هفت سال در زندان ماند روایت دیگر جبرئیل
امین بود که گفت خدا مرا از چاه که خلاص کرد الخ باید هفت سال در زندان ماند گفت جبرئیل اگر
هفت سال باید خدا مرا خلاص میباشد گفت نه گفت من راضیم مضمون سال در زندان ماند تا خدا مرا از حبس
القصه یوسف در زندان بود شب و روز ناله میکرد بزنان خبر دادند که یوسف آنقدر ناله میکند که شب و روز
است هلاک بود زنی گفت یکدرجه از زندان باز کنید یوسف بمردم تماشا بکند ناله بسیار نکند روایتی
یوسف را در غرفه نشانیدند یوسف در آن غرفه نشسته بود روزی دید اعرابی از مهار شتر گرفته میآید الخ
یوسف را در غرفه نشانیدند یوسف در آن غرفه نشسته بود روزی دید اعرابی از مهار شتر گرفته میآید الخ
کیفیت نامه آوردن اعرابی دعای یعقوب در حق عرب اللهم هون علیه سکرات
الموت و بشیر گفت اللهم حبب ناقته فی الجنة

مجلس هجدهم

مذکور شد که ملک ریان خوابی دید چون صبح شد معبران را طلبید و گفت خوابی دیده ام تعبیر آنرا
آورده اند شبی ملک ریان خوابی دید چون صبح شد معبران را طلبید و گفت خوابی دیده ام تعبیر آنرا
بیان نمایید گفتند خواب خود را بیان کن قال الملک انی اری سبع بقرات سمان یعنی دیدم گاو
رودنی هفت گاو فربه بیرون آمدند چنانها پر شیر بود و با کلهن سبع عجاف هفت گاو
لاغر از عقب آنها بیرون آمدند گاوهای لاغر میخوردند گاوهای فربه را شکمهای شان زیاد نمی شد
بعد از آن دیدم هفت خوشه سبز تازه که نارسیده بود و هفت خوشه خشک دیدم آن خوشهای
خشک بخوشهای سبز پیچیدند خوشهای سبز را ریز ریز کردند این خواب را تعبیر نمایید معبران ماندند
فرو رفتند هر چه فکر کردند تعبیر از آنها نشد بعجز خود اعتراف کردند ملک را خشم گرفته گفت علمی که تعبیر
تعبیر خواب را ندانند بی مصرف است هفتصد نفر از معبران را کشت از قضا یونان ساقی در آن مجلس
بود بخاطرش آمد خواب خود که یوسف تعبیر کرده بود پس بملک گفت که در زندان کسی هست که علم تعبیر

مسدانند مرخص بفرما تا او را حاضر سازم ملک گفت ای ساقی علما و معبران و دانایان تعبیر این خواب عاجز گشتند
تو بچه دلیل میگوئی ساقی که از زندان خواب خواب خواهد و طالع زایچه نمود ملک خوشنود شد گفت برو و تعبیر
این خواب از او بپرس ساقی بزندان آمد بحضرت یوسف رسید و گذارش خواب را گفت جناب یوسف فرمود تعبیر
اینست که هفت گاو فربه علامت هفت سال سیر و فراوانی است و هفت گاو لاغر هفت سال قحطی
و هفت خوشه خشک که هفت خوشه سبز را پیچیده شد علامت است بعد از هفت سال فراوانی خشکی
بمنزل آید و قحط در رسد ساقی بنزد ملک آمد تعبیر خواب را گفت ملک از این سخن خوف کرده گفت ای ساقی
برگو از کجا چاره و علاج آن را بپرس ساقی دفعه دوم آمد چاره آن را بپرسید یوسف گفت چاره آنست
که در این هفت سال سیر وقت تمام کشت و زرع نمایند جمیع صحرا را بکارند وقت خرمن چیدن که قوت
سالست بردارند و باقی را ذخیره کنند تا در سال قحط بکار مردم بیاید ساقی رفت بملک گفت
ملک چنین علم و حکمت یوسف را فهمید فرمود برو بدرگاه جواز از زندان بیرون کنید آورید تا او را تحفه
و هدیه بدهم و انعام و خلعت بدهم ساقی دفعه سیم آمد بزندان حضرت یوسف فرمود از زندان بیرون نیایم
تا ملک زلیخا را و زنان مصر را بخواند و گناه مرا بپرسد که بچه خیانت محبوس بزندان فرستاد ساقی
بنزد ملک آمد عرض حال کرد ملک زلیخا و زنان مصر را که بیوسف عاشق شده بودند همه را حاضر
کرد همه اقرار کردند که ما یوسف را بدنام کردیم گفتار وی صادقست زلیخا گفت من بیوسف عاشقم
بخوف و عوت کردم و او مخالفت کرد و لاجرم بر بنا و رد او را تهمت زدم و بزندانش فرستادم
مهر و محبت یوسف بر دل ملک افتاد و او را از گناه پاک دید ساقی گفت برو با خوان بلکه تحقیق
کردم در تو هیچ تقصیر نبود عزیز ترا بدون تقصیر محبوس کرده بیرون آی ترا خلعت خواهم داد
ساقی آمد بیوسف گفت فرمود تا این زندانیان را بیرون نکنم خود بیرون نمیشوم ملک جمیع زندانیان
زندانیان را بخاطر یوسف خلاص کرد پس ملک ریان امر کرد که یوسف را از حمام زندان بحمام ببرند
خلعت گران بها فرستاد که یوسف بپوشد و ملک امر کرد تا شهر را آراستند از زندان تا بارگاه
ملک چهار فرسنگ راه بود امر کرد دیبای چین و حریر و اطلس زینت دادند پایانداز فرش کردند
جواهر و لعل و طاوس بر یوسف نثار نمایند چون یوسف از حمام بر آمد خلعت ملک پوشید

بالجمله

بالجمله تا هم رو بدارالاماره ملک که نهاد نمیدانم اهلیت از خرابه بکجا جلال به مجلس رفتند

مجلس نوزدهم

چنانکه مذکور شد که یوسف از زندان بیرون کنند در آن روز یوسف سی و سه ساله بود
هنوز بنبوت مبعوث نشده بود ملک ریان چون بجمال و کمال یوسف نظر از روی تعجب گفت این
بود که خواب مرا تعبیر کرد گفتند بلی ملک او را در کنار گرفت هر سخن که میگفت یوسف بعربی جواب میداد
ملک گفت ای یوسف این چه زبان است فرمود این زبان پدرمنست وهب گوید که ملک هفتاد و نه زبان
میدانست و هر زبانی که یوسف سخن میگفت و علاوه بر آن یوسف هفتاد زبان دیگر میدانست و تکلم میکرد
که ملک نمیفهمید آورده اند ملک یک کتابی از سرخ مقرر کرده بود که با انواع جواهرات آراسته بود و نظر او بجمال
یوسف نمیشد یوسف را در آن نشانید و تاج مکلل با انواع جواهرات آراسته بود بر سرش نهادند و کلیدهای
جمیع خزاین را بدست او سپردند و زمام حکم آن تمام ممالک القبضه قدرت یوسف همه و عزیز را عزل کرده
و یوسف را نصب کردند مهمات خود را بوی گذاشت هر روز ملک بیوسف محبت بیافزود و تا مدت یک
سال سلطنت بیوسف مقرر است چون عزت خیار یمنی و بکوشه نشست و یوسف را بر تخت مرصع نشانید
بعد از آن سلطان خود را بمنشی گری و فرمان برداری او نصب کرد تا یوسف امر کرد از اهل مصر را خلاق زراعت کنند
امر او سلطان خود را بمنشی گری و فرمان برداری او نصب کرد تا یوسف امر کرد از اهل مصر را خلاق زراعت کنند
و تخم فراوان افشانند در وقت درو دن و خرمن وقت همه محصول را مساوی و باقی را در انبارها بانبوهها
و تخم فراوان افشانند در وقت درو دن و خرمن وقت همه محصول را مساوی و باقی را در انبارها بانبوهها
نهادند بجهت گندم خانهای رفیع و وسیع ساختند چون هفت سال بسر گذشت روزی جبرئیل
گفت ای یوسف خلاق عالم میفرماید که این عصیان کاران نابکار نعمتهای ما را میخورند و کفران نعمت میکنند
و طغیان میورزند عقوبتی بر ایشان نازل کنم و بلای بر ایشان بفرستم که هفت سال گرفتار باشند این خبر در
نزد یوسف بود تا اول سال قحط جبرئیل نازل شد سال ریان و همان فریاد کشید یا عشر الخلایق الجوع
الجوع فان الله قد اسقط القحط علیکم مسبع سنین چون یوسف این ندا را شنید امر کرد تا نیمه شب طعام دادند
طعام خان عرض کرد ایها الصدیق ملک را عادت نیست که در نیمه شب طعام بخورد یوسف فرمود آنچه من میگویم بشنوید
طعام خان در نیمه شب طعام حاضر کرد در آن همه اهل مصر از خواب برخاستند چندان که سگ ایشان غله کرد که
فریاد الجوع الجوع از میان مصریان بلند شد ملک نیز از خواب بیدار شد و بنا گاه نام گفت هر طعامی که حاضر است بیاورید
یوسف امر کرد مطبوخ موجود حاضر کرد ملک گفت چه دانستی که حاجت بطعام دارم گفت یوسف ما را طبع امر کرد

ملک از یوسف پرسید فرمود که هفت سال قحط است و از علامات قحط آنست که مردم را رغبت
بطعام بیشتر باشد پیش از وقت طعام خوردن و گفتم که تو کرسنه خواهی شد این حکایت عجیب حیرت و تعجب ملک
افزود و از علم و فضل یوسف متحیر گشت یوسف دست بسینه ملک مالید شدت جوع ملک ساکت شد
از حضرت علی بن موسی الرضا منقولست که چون سال قحط در رسید اهل مصر بیوسف آورد روز در سال اول مدبر هم
و دینارهای که داشتند غله از یوسف خریدند و در سال دوم باجناس و مت و لباس و کلاه و آلات غله گرفتند
سال سیم بغلام و کنیز سال چهارم بمملک و چهارپایان سال پنجم بزن و فرزند سال ششم اهل مصر چون چیزی
نداشتند که خود را از بلای جوع و هلاکت برهانند خود را فروختند و همه خلق بندگان پادشاه شدند سال هفتم بدرگاه
یوسف جمع شدند فریاد برآوردند که ای یوسف ما تمام بندگان تو ایم باید ما را روزی بدهی یوسف فرمود
تا همه را غله دادند تا نه ماه از این سال گذشت دیگر از غله در انبارها هیچ چیز نماند بعد چیزی عملی شد
در فکر فرو رفت که در حال جبرئیل نازل شد گفت ای یوسف عملهای معاش خداوند سلام میرساند مصر را
که در این سه ماه عمل ترا غذای اهل مصر کردم در ماهی یکبار بصحرا برو و نقاب از روی بردار تا
اهل مصر ترا ببرند تو بگذر حیوانات بیهوش عمل تو گفته تا سیر و از بطعام محتاج نشوند پس یوسف قصد بیرون
جلس بلباس زر و جواهر و جمیع خزانه را همراه بصحرا رفتند یوسف نقاب از روی برداشت اهل مصر تمام نگاه
همه بیهوش افتادند تا سه روز بیهوش شدند بعد از هفته بهوش آمدند روی بدرگاه یوسف آوردند
الجوع الجوع میگفتند بهمان طور الخ

گریز نقاب بر بهشی عالم گر گشودن هر کرد نقاب

مجلس بیستم

چنانکه مذکور شد که هفت سال قحط شد در این ماهی چه از اهالی باریده و چه
زمین روئیده مجموع مصر جمیع مال و منال فرزند و عیال خود را بیوسف فروختند حتی خود را فروختند
در این هفت سال یوسف آنقدر خزانه جمع کرد که هیچ پادشاه را مثل نبود بلکه سال قحط تمام شد تفضل الهی
شامل شد ابرها بارندگی گرفت و گیاهها نمو گرفت کم کم فرادها روی ملک آورده از غیر مصر و سال قحط
مرد و زنی بفقر مبتلا شد و از عشق یوسف آنقدر گریسته بود که کور شده بود هر روز در خانه بود روایت
که روزی یوسف سوار شده با تجمل و اوضاع بسیار بیرون رفت مجموع تماشا میکردند بعد ناگاه دید زلیخا ناقه خمیده
عصا در دست ایشان و چراغ میاید و میگوید ای یاران محل در سر راه یوسف بنشانید گفتند ای زلیخا تو که کور شدی

گفت

گفت صدای اسب او را میشنوم یا تا تمام میاید شمعی زلیخا را در سر راه یوسف نشانید فوج فوج سوار می آمد
مجموع میگفتند یوسف آمد زلیخا میگفت نه هنوز نرسیده گفتند از کجا میگوئی گفت بوی او را می شناسم بعد
سواره ها گذشتند چون یوسف رسید زلیخا بی اختیار شد صدا کرد که یوسف حال رسید پرسید چه داری
گفت اسبهای سواره ها پایها بر زمین میکشند اما اسب تو پا بر زمین نمیگذارد ولی از جا برکنده شد
آوازی برکشید گفت سبحان الله ما الصبر و التقی یصیر العبد ملوکا و ما الحرص و الشهوة یصیر الملوک عبدا
چون یوسف این آواز شنید پرسید این زن کیست گفتند این زنیست که ترا برده کرد هر چه دیدار
نعمت پروردگار زلیخا گفت دیروز بسوی کس بزیبائی تو امروز کسی نیست بزیبائی من بینائی
چشم من بدیدار از تو وز گریه تباه گشته بینائی من یوسف این سخن را شنید بهمراهان گفت ما
اهل مصر هدیه زلیخا زلیخا از این سخن نعره کشید و بیهوش شد یوسف گفت آب بروی او زدند بهوش
آوردند پرسید چرا بیهوش شد گفت ای یوسف دل بیخبر از تو نیست یکدم بر دم جان
جدا از تو که زان بی خبرم بیهوشی من ز گفتگوی تو بود من دمبدم از حرف تو بیهوش شدم
روزیکه حسن و دولت بعدم هوش از سر هوشمندان میبردم هرگز مرا می خوانی و پرزار بودی
اکنون که کور و فقیر و پیر و خاکسارم میگوئی زلیخای منت این سخن از روی طعن بود سال ایه
چه دلی داشت جانب زینب و چه حرفها و طعنه ها شنید از اهل دلو و تمام القصه یوسف گفت
ای زلیخا خود را محنت صبر کردم بدولت رسیدم تو در فراق صبر کن تا وصال رسی گفت یوسف در جواب
رسیدم و رهبری میرسم یوسف گفت ای زلیخا مرا میگذارد این گفت و اجابت زلیخا را بقدر نقاب
مقرر فرمود برفت زلیخا برگشت بخانه بشوق وصال یوسف در گریه و ناله بود روزی یوسف باز
با سواره و از دحام میگذشت زلیخا در سر راه نشسته بود از آنجا یوسف خبردار شد فریاد برآورد ای
بحق آنکسیکه عزیز کرد ترا و خوار کرد مرا بیت ساعتی یوسف خواهد بگذرد جبرئیل نازل شد گفت یا
ملک خدا ایشان را بفرما بدر وصال زلیخا برسد یوسف عنان کشید گفت ای زلیخا آن چیست و مقصود چیست
گفت در سر کوی تو بدام گفت زنت کو گفت در بهای تو بدام گفت صنمی که بتر کو
گفت بگشتم گفت عشق که با خود چه شد گفت نهو در تراید است گفت شاه از

که در عشق خود بای گفت در دست چه دارد فرمود تازیانه است گفت او را پیش آر تا بر تو ظاهر سازم یوسف
تازیانه پیش آورد زلیخا آهی کشید از آتش آهش تازیانه آتش گرفت و آتش بدست یوسف رسید و پیش او سوخت
تازیانه سوار بر زمین افتاد زلیخا گفت یا یوسف نصف فلکی چهار سال است که بیمار آتش عشق و محبت تو عمر تاب این
سراره نداری هر زمان بیمار شد عرض کرد یا یوسف الدعا میفرماید که حاجت زلیخا را از حق بخواه یوسف فرمود زلیخا
حاجتی داری بگو از خدا بخواهم زلیخا گفت ناتوانم توانائی میخواهم نابینایم بینائی میخواهم بیروزیم زیبائی میخواهم
تازیانه دارم جز وصل تو نمی گویم یوسف گفت ای زلیخا این حوایج کلی نیست دوا از خدا میخواهم فوراً جبرئیل
یک ملت از بهشت و ابریقی پر آب آورد گفت ای یوسف بزلیخا بگو در این ملت بنشین و دست ابریق
بر سر بریز حوایج اش برآورده میشود یوسف بزلیخا گفت خود بسم الله افتاد زلیخا آب ابریق بر سر ریخت
فوراً جوان شد بیاشد زیبا شد مثل ماه شب چهارده ماه مرصع در سر چهای کوتاه کون در بر زلیخا
این حالت را دید گفت یوسف از سحر از بر دار چون برهنه دید زلیخا چه زلیخا زیباتر از جوانی اول
چنین گرفتار و عاشق او شد که از عشق صبر نتوانست کرد گفت ای زلیخا شد باش که عقد موصلت ببندم
زلیخا گفت روز نکه که شیفته جمال تو بودم با خبر از حسن آفرین بنهم کنیز که او را ساختم کمند عقد از سر تو
تا ختم بر دایمی یوسف بزلیخا گفت بچه جهت به عاشق شدی عرض کرد بچه حسن جمال تو فرمود جمال مرا دیده
چنین محو شده بلکه جمال معنی اخراز ال محمدی عبد الله را به بینی که جمال مرا قطره است در جنب جمال محمدی زلیخا
نام گرامی رسول خدا را که شنید گفت یا یوسف ترا بخدا است الله اسم اعظم را بگو فرمود چرا گفت
انقدر عشق و محبت که بتو داشتم همه از دلم بیرون شد یکدفعه الله اسم را بگو یوسف اسم را بگو
زبان جاری کرد زلیخا گفت رگ و اعضایم محو شد به محبت سعد الاخوان چه بگویم مسلمان شوم جبرئیل ابریق
ملت و ابریق آورد عرض کرد یا یوسف کنیز که زلیخا ایمان و اسلام آورد کلمه را تعلیم کن و زلیخا را نکاح یوسف
گفت اگر بار زلیخا بیرون شده کور شده رشت شده گفت از این آب در این ملت بسر بریز جوان و زیبا
میشود چون چنین کرد زلیخا از اول بهتر شد یوسف از عشق زلیخا بیزار شد فرمود ای زلیخا موصلت
به بینم زلیخا برخاست بر دست یوسف پیراهن زلیخا را گرفت و بدرید زلیخا بیوسف گفت قمیص تقمیصی
یعنی عرض کرد پیراهن را دریده ای یوسف از حق مرا دور کرد من از عشق عزیز حق بیگانه ام

آشنای عشق را هم خانه ام یار من شد نور از انوار خدا جز خدا کس نیست از غم خوانه ام این بگفت
برفت یوسف بعشق او مبتلا شد چهار مرتبه هلاک زنان از آنچه بهانه کاری او در سلاح زلیخا قبول نکرد یوسف در
چهار روز کشیده آنچه زلیخا در چهل سال کشیده بود جبرئیل نازل شد ای یوسف آنچه زلیخا کشیده باید بکشی و آنچه
دیده باید به بینی فرمود آنچه را برای من فقیری و کوری است گفت نه بجهت آنکه خود را از نعمت حق نگاه داشتی
اجر الله مرحبا گفت چهار مرتبه هلاک زنان را فرستادی مطلب برسید خود بکار بند زلیخا به یوسف بند و زلیخا
آمد گفت بحق خدا که محلل مرا برآورد زلیخا نام حق را شنید تن در کار و کام یوسف بد یوسف عقد
از کار خود کرد و مهر زلیخا را سر بسته و بامانت داد و او را بعصمت پسندیده یار بعزیز بگرفت بود
چند زن بارکه بود زلیخا فاطمه را حساب شهر بانو شمه از حالات شهر بانو که ماه فرمود الهام

مجلس بیست یکم

میاید سوار شو برد الماشاء الله مذکور شد که قحط سالی از مصر تمام
روز بروز فراوانی روی داد قحط بمنزل رسید بر اهل کنعان بسیار تنگ شد خود گاه بر اهل حضرت یعقوب
شدند که قوت الموت نمی یافتند و به تنگی میگذرانیدند آوازه جود و بخشش یوسف در اطراف منتشر شد
در آن وقت یوسف را بپادشاه مصر میناسیدند در کنعان مذکور شد که پادشاه مصر غله میفروشد و بذل میکند او
یعقوب الخ جبرئیل بیوسف نازل شد جز آمدن برادران را که بعد از دوازده روز برادران بمصر رسند
از کنعان بمصر دوازده روز راه بود تا روز دوازدهم یوسف به بهانه شکار بعزم استقبال سوار بعد
تاج مرصع بر سر الماس و سیصد اسپ سواره و پیاده از عقب و اطراف و پیش او میرفتند هزار غلام علاوه
طول عمر و بیفزا در کودکی و در فرخندگی هفت سال لکن آن روز چهار سال بود و چهار ماه علاوه شد تاج مرصع
با بواع جواهر که ابهار سر و طوق زرین بر گردن او بود از این جهت او را شناختند و از جلال یوسف
متحیر شدند بعد از آنکه یوسف زلیخا را بعقد خود درآورده پسر شد بود یکی میشاور و یکی افرایم بود
آن پسر در آن وقت یکی بر یوسف است یوسف و یکی بر یعقوب است بود نزد باکی جوانان نظر میکردند و
بروی پدر می نگریستند یوسف فرمود اینها را ایشان را چرا می نگرید عرض کردند که بدان

ده چون نظر میکنم که شباهت بسیار با پدر ما دارد یوسف بگریه در آمد گفت ای پدر از گریه تو چه حرام
حقیقت حال را بفرما همسته فرمود این زاده چون عموی شما بنیامین بر او رسند و همان حسد بود و گاه اینکه
ما گاه پدر ایشان نخواهد فرمود این راز از ایشان دارم اما مهم ایشان را به بیشاور حواله کرد گفت ایشان را
در مکان پاکیزه جا بده و روزی ها و نفقه طعام برای آنها ببر و حرمت ایشان را بعزیز و اکرام از ما نگاه
که خبر نکنیم قبل که سیاه اینها را که در عمارت ما جا بده و حرمت ایشان را بجا آورد اینها متحیر ماندند یکی گفت
که حرمت ما بسبب آنکه ما پسران یعقوبیم و دیگری گفت بسبب آنکه ما غریبیم الغرض با تمه روز یوسف اظهار تطییب
بیکدیگر گفته محبتی چنین و اظهاری فزون از حد سبب است مگر ما را شناخته یا از معامله ما و یوسف خبر دارد
خلاصه روز چهارم یوسف سر بر زمین قرار گرفت هزار غلام با عمودهای سیمین و گرزهای زرین بدست گرفته در
در بست آنکه بعد فرمان کنعانیان را بیاورید به مجلس چاکر کنیز که سابقا مجلس چون او
یعقوب بیاورید سر بر شاه در آمدند مقابل و بیگاه یوسف دیدند بی اختیار بسجده افتادند یوسف فرمود کیانید
از کدام دیارید عرض کردند از اهل کنعانیم از نسل یعقوب هستیم فرمود شما جاسوسان باشید یا دزدان
بجهت اطلاع بر اسرار ملک ما قصد خزینه آمده اید گفتند معاذ الله ما همه اولاد یک پدریم گفت چند برادرید
گفتند دوازده برادر بودیم یکی از کرگ خورده یازده نفر دیگر بجا مانده ایم یوسف گفت اینکنعانیان نام ان
برادر که کرگ خورده چه بود گفتند یوسف بود فرمود شما چند نفر همراه یوسف بودید که او را کرگ خورده
گفتند ده نفر فرمود شنیده ام که در میان شما مردی است که نعره از او در یک فرسخ از شیر بشود بر خود بلرزد
و بیهوش شود آیا چنین است یهودا عرض کرد آن منم فرمود پس چرا بر او در از چنگال کرگ نجات نداده
یهودا از خجالت سر بزیر افکند باز یوسف فرمود که در میان شما مردی است که بیل بکند که فتنه آرد یوسف
گفت آن منم یوسف گفت میان شما مردی است که از یکشبه تیر او فرزند ولادی گفت آن منم یوسف گفت
ای پسران یعقوب چرا با پدر قوت و بجا یوسف از دم کرگ رها نکردید همه از خجالت سر بزیر افکند سر
فرمود آن برادر کوچک شما کجاست گفتند نزد پدر است یوسف گفت هر چه بر شما میگویم اشرکه کذب در شما پیدا
اما یکی هست شما را بشما نشان گفتند نه گفت تا کذب و صدق شما معلوم نشود شما را رها نمیکنم اینهم موقوف
بحضور برادر کوچک بود بدانید از حضرت پدر نامه بدرخواست بیاورید تا حال محقق شود برادر را فرمود
روز فرمود بنیامین در آمد او را بنزدیک کشید یوسف فرمود پس این غلام فرزند داد فرمود آن نمودند
از کنعان آورده بعضی اظهار میان بارها از ما باکیده تام فرمود ابته برادر کوچک را بیاورید الخ

وجاء اخوة یوسف فدخلوا علیه فعرفهم وهم له منکرون

الحاصل که بازگشتند تا رسیدند بدروازه مصر بنا بفرمود حضرت یعقوب که هر یک از یکدروازه داخل شوید
این یامین تنها ماند زیرا که برادر از ما خواهد شد شروع بگریه کرد الحاصل یوسف در غرفه که بر سر دروازه
بود نشسته بود گریه ابن یامین را دید او را آنجا محبوس فرستاد که چرا گریه میکنی آن محبوس پرسید
ابن یامین گفت همراه برادر از یکدروازه داخل شدند من تنها ماندم محبوس هم برادر بود از یکدیگر گرگ خورده اگر
یوسف امروز تنها میبود یوسف این را که شنید دست بند از یاقوت سرخ بسوی وی انداخت و تصدیق
بوی همراه که ایشان را منزل نیکو حاضر شد چون برادر در ابن یامین دست بند را دیدند گفتند ای پدر
گفت عزیز در دروازه محبوس تنها دیدم بر من رحم کرد این دست بند را بمن داد یهودا گفت عجب نیکوست بمن ده
ما نگاه دارم ابن یامین داد ساعتی گذشت یهودا دید دست بند در دست ابن یامین است هر برادر شکست
باز ابن یامین قرار مسکوت خلاصه تا سه روز یوسف برادران را طلبید روز چهارم امر کرد به قلبی
زینت به اندازه دادند بر تخت ملک که هر شست فرمان داد کنعانیان را بیاورید حاجبان رفتند
کنعانیان را آوردند حاجبان گفتند ایکنعانیان این پادشاه ملک است باید رسوم ادب بجا آورید و بجا
نگریه چاکر وار بایستید تا از شما نپرسند نگوئید بسیار پرسید که جواب بگوئید که پادشاهان متحمل
سخن نشوند تا ایشان را بنزد تخت آوردند یوسف سه ساعت بایشان سخن گفت بعد از سه ساعت فرمود
شما کیستید در مجلس بزرگان همه سه ساعت هیبت سلطان اعتماد کرد بعد از سه ساعت نظر بر یوسف

مجلس بیست و دوم

مذکور شد که جناب یوسف برادران را بحضور طلبید سه ساعت سخن گفت بعد از
سه ساعت پرسید شما کیستید عرض کردند اولاد یعقوب هستیم رفتیم برادر کوچک را آوردیم با نامه پدر فرمود آن
برادر کوچک کدام است ابن یامین تعظیم کرد نامه پدر را بیوسف داد یوسف نامه را گرفت بوسید بعد گشود این
حضرت یعقوب نوشته ای ملک خداوند عالم محبت و بعد را با هیبت مرسل کرده جدم ابراهیم آتش نمرود
انداختند و پدرم اسحق را در راه خدا قربان کرد و پسرم یوسف را از من خدا گرفت بفراق او مبتلا شدم
شنیدم بفرزندان من اکرام و احترام کرده خداوند بشما جزای خیر بدهد هر نوع محبت به پسرم ابن یامین نمائید
چنان است که عمی کرده آن یادگار یوسف است چون نامه را خواند گریه مستولی شد از جا برخاست
به پس پرده رفت امر کرد شش خوان زرین از طعام آوردند فرمود ای فرزندان یعقوب هر برادر که از یکدیگر است
در سر یکخوان بنشینید هر نفر با هم نشستند مگر ابن یامین تنها ماند شروع بگریه کرد نقد گریست که بیهوش شد بیوسف
خبر دادند از پس پرده در آمد پیش ابن یامین نشست او که بر پیش ابن یامین نشسته بود بیهوش آمد

فرمود چرا اگر بیکی عرض کنم شما امر نمودید که در بلور که از یکدیگر باشد بر سر یکدیگر نشسته محو بلور بر یوسف نمایم که از یکدیگر بودم
اگر میبود من تنها نمی بودم غم و الم زیاد شد گریه دست داد یوسف فرمود خواب آبکوه بلور بیزد من آورید چون
آوردند فرمود آبکوه محو کنید قبل کنید در یکجا طعام خوردیم امر بامای قبل کرد پس یوسف دست بطعام
که ابن بامای نظر میکرد دست بیوسف و در طعام نخورد یوسف گفت چرا نمیخوری عرض کرد دردم زیاد شد
دست ملک بدست بلور گرم شده ام بسیار شباهت دارد آه آه یوسف گفت بلور بت یکبار رفته عرض
کرد بلور را در ابر و در شبانگاه آمدند مرا هم خواب الود او را آوردند که گرگ خورد یوسف گفت اگر
آن مرا هم از اینجا میبرد میگفتم ابن بامای گفت از روزیکه بفراقت مبتلا شده ام مرا هم او را خود جدا نگفته ام
بوی یوسف را از آن میگیرم فرمود بیاور ابن بامای رفت آن مرا هم آورد یوسف دید گفت غم
مخور که این خون بزغاله است بلور تو زنده است بلور را از رنگ از خاره بر بر و اعضای آن
مرتعش شد ابن بامای گفت ایملک چهار سال است که این مقدمه اتفاق افتاده اگر یوسف زنده میبود خبر
میدانستیم فرمود غم مخور این راز فاش خواهد شد این گفت از مجلس برخاست وارد سرا بچه خود شد
ابن بامای را طلب کرد در نزد خود نشانید فرمود ای جوان بتو یک سخن میگویم اما مخفی دار عرض کرد
چه است قال انی انا اخوک فلا تبتئس بما کانوا یعملون ابن بامای دست در دامن یوسف
زد ای برادر بزرگوار مرا از خود جدا مکن که دیگر طاقت مفارقت ندارم فرمود ای برادر اگر ترا
از خود جدا نمایم پدرم را طاقت طاق کجا اگر خود را بر میفرستم با پدری تو چه سازم باید به بهانه
ترا متهم سازم و در پیش خود نگاه دارم آه آه گریه کنان ابن بامای دست یوسف را میدید گریه
میکرد و گاه یوسف فراق ابن بامای طاقت نمی آورد مفارقت برادر مقدر میشود [illegible]
[illegible] [illegible] [illegible] [illegible] [illegible] [illegible]

مجلس بیست و سیم مذکور شد که جناب یوسف خود را بابن بامای نشان داد ابن
بامای دست در دامن یوسف که بر بلور مرا از خود جدا مکن که دیگر طاقت ندارم یوسف فرمود
ترا به بهانه تهمت در پیش خود نگاه میدارم ابن بامای قبول کرد پس یوسف حکم
کرد که کاروانسرای مکانها کنند و رفاه و آسایش تمام ناخیر فلما جهزهم بجهازهم جعل
السقایة فی رحل اخیه آورده اند یوسف اشربه زر بود صاع بود جواهر از آن
آب

آب میخورد و در قحطی بجهت عزت غله آن جام را بپیمانه کرد یوسف امر کرد آن پیمانه را
در میان بار ابن بامای گذاشتند از مصر بیرون رفتند قدری راه رفته یوسف از عقب ایشان
فرستاد که بار آنها را بگشایند و آن مهای یوسف رسیدند گفتند ایکفایان پیمانه ملک گم شده
باید بارهای شما را میجوئیم گفتند سوگند قسم ما و ذات ایشان میتوانیم خبر ما ندارد گفتند اگر پیمانه را
در نزد یکی باشد جزای شما چیست گفتند جزای دزد آن یکی حبس است گفتند بگرد در پیش ملک
بارهای شما را بجوئید مرخصت گفتند در حضور حضرت یوسف اول بارهای بر بلور را دیگر
گشادند دیدند پیمانه در آنهاست بعد از آن بار ابن بامای را گشادند پیمانه را یافتند یوسف
گفت ایکفایان پس شما میگفتید که ما پیغمبر زاده ایم این چه عمل بود عمل کردید بابن بامای گفتند
ای پسر چه این چه عمل بود آبروی ما را بریختی پیمانه را چه طور برداشتی که هیچ کس ندید ابن
بامای گفت شما همیشه سبب محنت و بلیه پدر را خیال بودید یوسف را گرفتید او را در معرض
هلاک انداختید گفتند گرگ خورد و اکنون پیمانه را به بار من گذاشتید میخواهید مرا بدزدی متهم
بلور را رو بیوسف کرد گفت ایملک اگر این بامای دزدی بکند عجب نیست بجهت از بلور ش بابن بامای
بلور ش پیش از این دزدی میکرد یوسف گفت چه دزدی کرده بود بلور بن گفت یوسف احدیه بود بت پرست
بود بت زرین داشت که در خلوت او را سجده میکرد و در حالتی که در سالگی بود الا بت زر را دزدیده بود
و در زیر خاک پنهان کرده بود بر دیوار گرزین بود خانه یوسف او را بیاد بت میپرست بهانه آن کرسنگ بلور
ابن بامای بر جست عرض کرد ایملک بپرس از جام که آیا بلور من زنده است یا خیر یوسف دست بر صاع
زد صدا کرد فرمود میگوید زنده است تو او را بینی ابن بامای گفت ایملک بپرس این پیمانه را در
بار من که گذاشت یوسف گفت صاع و خشمناک گردیده دیگر سخن نمی گوید یوسف ابن بامای را بکنار
خود بسیار بلور را هر چند در استخلاص سعی کرد بجائی نرسید بلور را گفت ایملک ابن بامای را نخواهی
فرمود نه با هم عهد شدند که ابن بامای را بغضب از ملک بگیرند رو بیاد گفت ما فرزندان

یعقوب هر یک لشکر را گفت میگیم اعلیک رضی ساش که میان ما با خوش منتهی شود بر بود مارا تو نا
و الا تغره میکشم جمیع زنان مصر با رسیدند از یوسف بر دیدار لطف کردند که موی بدنش از خامه اش
بیرون آمده فرزندان یعقوب را عادت این بود که هر وقت متغیر میشدند از نسل آن پیغمبر کسی دست نمیشست
او میزد و خشم او بر طرف میشد خلاصه یوسف پسر کوچک را گفت دست بر پشت روبیل بکش خشم او بر طرف
شود چنین دست برکشید روبیل ساکت شد رو به برادران کرد گفت شما دست به پشت من مالیدید گفتند نه
روبیل گفت قسم بخدا ولدی از فرزندان یعقوب غیر از ما نیست در عالم التزیل آورده اند که روبیل بر بنده
و غضب شد و آنها تخت ملک کرد یوسف نقاب بت از تخت فرود آمد روبیل او را در بغل و سر دست
گرفته گفت ایکنعانیان شما بقوت خود مغرورید در حدیث دیگر هست که یوسف پسر کوچک را فرا نشیم گفت
که این مرد کیست اگر او را نشیم دست بر کمر روبیل زد که شما عزیزان ایشان بعد هر دو را از جا کنند و چهل ذراع
بهوا انداخت و گویند سنگی در بارگاه یوسف افتاد به یوسف گفت اگر شما شجاع هستید این سنگ را حرکت
دهید و بر دو برادر با هم قوت کنند او را نتوانستند حرکت دهند یوسف گفت قوت پسر دیدید قوت پدر را هم
به بینید پس یوسف برخاسته سر پا بر سنگ زد آن سنگ را چهل ذراع بدور انداخت باز بر تخت قرار
گرفت برادران انگشت بدندان که دیدند و پیش تخت ملک بگریه در آمدند در جهان بیاری دست بیاری
با بلای دست بیاری چون قوه یوسف را دیدند از عجز و التماس پیش آمدند و قالوا یا ایها العزیز ان له ابا
شیخا کبیرا فخذ احدنا مکانه انا نریک من المحسنین یوسف گفت معاذ الله کسی دیگر را نگیرم مگر او را که
یافته ام متاع خود را هر چند التماس کردند بجائی نرسید اخر الامر این یامین را در مصر گذاردند روانه کنعان
شدند قال کبیر که روبیل باشد ای برادران ایا شما عهد نگرفتید که این یامین را حفظ کنید و او را
برگردانید اکنون او با ما نیست چگونه به او بکنعان برویم و جواب پدر را چه بگوییم شما میروید بروید
من نمیروم از بدرم خجالت میکشم حاجی کرز حمل کنند امام بجهة عباس یا بجهة عباس الخ

مجلس بیست چهارم

مذکور شد که یوسف این یامین را نگاه داشت برادران را روانه کنعان
کرد بگذار آنها بروند بشنو از یوسف و این یامین چند روز این یامین در بارگاه ملک یوسف بسر میبرد صحبت میکردند
اما هنوز یوسف خود را بدیدار یامین نشان نداده بود روزی پرسید ای جوان پدر ترا از آن گرفته گفت بلی
فرمود فرزند داری گفت دوازده فرزند دارم فرمود نامهای آنها را بگو گفت پسر اول بحر نام است
فرمود چرا بحر نام گذاشته عرض کرد روزی بکنار بحر رفتم گفتم ای بحر یوسف را بتو داده شد گفت اگر

بر من میاید خنده من او را بپدرش میرسانیدم از آن خوشنود شدم پسر دوم را بحر نام کردم فرمود پسر دوم را چه نام
داری گفت دوب نام کردم بجهة آنکه برادرانم گفتند که یوسف را گرگ خورد روزی گرگی را گرفتم با دو گفتم ای
گرگ یوسف را تو خوردی گفت بخدا قسم اگر دست و پای یوسف را می بستند نمیخوردم سگ شده اشکی باد بریم
من از آن خوشنود شدم نام پسر سوم را دب نام کردم فرمود پسر سیم را چه نام نهادی گفت دم فرمود چرا گفت
بجهة آنکه برادران پیراهن یوسف را خون آلود آوردند پرسیدم تو خون یوسف گفت نه خوشنود شدم نام پسر چهارم
دم نهادم خلاصه تا بدوازده رسید فرمود پسر دوازدهم را چه نام نهادی گفت عبید بجهة آنکه بخود گفتم آنکه
یوسف را به بحر نیندخته اند و گرگ نخورده و خون نریخته شاید بعد می فروخته اند همینکه یوسف اسم
عبید را شنید بگریه در آمد هر دو دست بگردن این یامین کرد فرمود انا اخوک فلا تبتئس مرا بعد می
فروختند هر دو شروع بگریه کردند یوسف فرمود برادر این راز را پوشیده دار تا کسی نگوید بعضی از برادران
دیگر که میرفتند بسوی کنعان قال کبیر روبیل گفت ای برادران من به پدر تعهد کرده ام که این یامین را
با خود برسانم حالا که او با ما نیست من بکنعان نمیروم برگردم بمصر شما بروید پیش پدرم هر کسیکه میفرماید
یا بمبرک یا بکنعان بعد از آن بیایید یا مصر باینجا میکشم یا برادر را از ایشان میگیرم گفتند ما بچه رو
پیش پدر رویم گفت بگوئید ای پدر بدرستیکه پسر تو دزدی کرد ملک او را نگاه داشت و ما شهادت
الا بما علمنا شهادت میدهیم مگر آنچه را که دانستیم و دیدیم که بیمانه ملک از بار او بیرون کشیده اما باطن را نمیدانیم
اگر باور نکند بپرسد از اهل قافله که با ما بودند و از آن کاروان که همراه ما بودند الغرض نه برادر
روانه کنعان شدند آنکه نه کنعان یعقوب ماجرا را خبر داد حضرت یعقوب گفت مصیبت یوسف تازه
شد فقد زمانه که در سنت ندا رسید که ای یعقوب بعزت و جلالم اگر فرزندان تو هر دو بجهة
این یامین را زنده میکردم و بتو میرسانیدم از این ندا یعقوب دانست که یوسف زنده است بفرزندان گفت
دیگر روزی ملک الموت بعزم زیارت به یعقوب نازل شد حضرت پرسید ما عزرائیل ترا بکجا آورد گفت
قبض روح تو گفت نه یعقوب این کلمه بشارت و دانست که یوسف زنده است بفرزندان گفت
برو بیوسف و برادر او بگو جستجو نمایند تو نمیدانی از رحمت خدا نیست الحضرت نامه در خصوص این یامین

یوسف نوشت بسم الله الرحمن الرحیم این نامه است از یعقوب بسم الله الرحمن الرحیم بیوسف ملک مصر
اما بعد ای ملک اهل بیتی هستیم که همیشه بلا بما رو کرده است جدم ابراهیم را بآتش سوختند و آنچه بسر ما رسیده
از همه فرزندانم بود و اسحق را بغدر آنکه نگفتند که گرگ خورد و در فراق او آنقدر نالهٔ کرد که چشم سفید
شده پسر دیگرم که یک پسر کم شده از یکدیگر اند و او را تهمت دزدی زده اند و پیش خود نگاه داشته
ما از خاندانیم که دزدی نمیکنیم اگر این فرزندم را بمن رسانی جفا و الا دعا کنم و آهی میکشم که دمار از
روزگارت برآورد مرا قضیه یوسف بس است بیت حزن و گر تو بر دل این پیر خسته زخم مزن
نامه را آنکه بفرزندان داد ایشان را روانه مصر کرد تا رسیدند نامه پدر را بملک دادند یوسف نامه را گرفت بمضمون
مطلع گشت از گریه بطاقت شد نامه را برداشت بخرمانه آمد فرزندان خود را گفت این نامه جد شماست آگاه
بعد از آن بر پشت نامه نوشت اصبر کما صبر واظفر کما ظفر نامه را به برادران داد روانه کنعان
کرد تا به یعقوب رسانند نامه را گشود فرمود این کلام سخن اهل زمان نیست بلکه عبارت پیغمبر است
هر چه این کلام از گفته پیغمبر است این کلام جانفزای دلبر است بوی یوسف میدهد این خط پاک
میرسد از وی پیام دردناک باز یعقوب فرزندان را بمصر روانه کرد گفت یوسف رسید از ملک
پدر ما را بدو راه بنمائید ما را به بنده که قبلهٔ کل برادران را گفت یوسف تبسم کرده گفت
ای کنعانیان کاغذی بملک زمان نوشته از شما انتظار میخوانید و معنی او را میدانید میخواهم از برای شما بخوانید
پس فرمود آن قباله که یوسف فرموده بود و آن قباله را نوشته بملک داد بعد همان قباله را آورد
شمعون گفت ملک التفات بفرمائی خواهم آنکه برکت شمعون در خط خود شناخت متحیر شد
آهسته به برادران گفت نمیدانم این نوشته چگونه بدست ملک افتاده شروع کرد بخواندن ملک گفت کدام
غلام بود که فروخته اید گفتند غلامی بود یوسف نام بنده صفت خیانت کار با ما نان زکار بود او را
فروخته ایم از شر او ایمن باشیم یوسف بعد معلوم شد که شما خیانت کار اید اهل آن برادران
بی گناه را از شما میخواهم و باقی را بسیار اسیر کردم و بدار کشم پس یوسف امر کرد ایشان را بند کردند
هر که او را گرد شهر گردانیدند بعد از آن بزندان بردند ظاهرا مملو یوسف تنبیه بود نه جبر و تعدی
برادران شروع کردند بعد از آن بزندان بردند که گردیم یوسف از بند رها کرد و چون صبح شد جبرئیل نازل
آن شب فرزندان یعقوب فرمود و اعوبا و الوبعا و ابن یامینا بر میکشید نه چون صبح شد جبرئیل نازل

نازل شد گفت ای یوسف روزگار تو بسر میرساند و بعد سه روز باید که برادران را آنچه گذشت که مدت
چهار سال بر تو گذشته بود بر بندگان من رحم کن و زیاده از این ایشان را مپاز از من که روزگار ایشان تمام شد
میکنم که از گناه ایشان درگذری یوسف برادران را طلبید صد نوع تلطفات فرمود و گریه میکرد
یوسف برادران را از آنچه بنیامین فرستاد الله تعالی راضی نشد مادر یکی بود پسران مسلم با یکدیگر

مجلس بیست پنجم - چنانکه مذکور شد که حضرت یوسف برادران را از زندان بیرون آورد امر کرد بخزانه
از گردنهای ایشان برداشتند و نقاب از صورت خود کشید برادران چون نظر بر آن چهره مهر طلعت انداختند قالوا
ائنک لانت یوسف قال انا یوسف وهذا اخی و در حدیث است که چون یوسف نقاب از چهره کشید
تبسم فرمود نوری از دندانهای او بتافت که همه قصر روشن شد از نور او او را شناختند روی بخدمت آوردند
پای یوسف را بوسیدند بسیار خجل و شرمنده شدند یوسف او گفت تا همه برادران اعلیت فاخر ملک
آورده اند چند روز با یوسف بسر بردند روزی عرض کرد یا یوسف چشم پدر ما از اشک گریست فرمود که چشمش بینا شد این عزت و ملک
که بمن عطا کرده بینید یوسف در مناجات بود جبرئیل نازل شد عرض کرد و عتاب رسید حق تعالی میفرماید
خود را به پدرت بفرست تا بر چشم خود بنهد روشن شود و پیغام کن پدرت بمصر بیاید یوسف هم معاملهٔ برادران
رسانیده بود و گفت برادرم اول خبر قتل ترا به پدرم بعد بعد میخواهم این خبر را بعد از آن خبر مرگ پیش از
برادران بکنعان بردم این سر اهل چه طور پیراهن یوسف که جمیع مغیبات الهی سر اهل الله خود خلاص شد
علامه یوسف او گفت و ده نفر شتر سرخ موی قوی هیکل که در دهان ایشان را یاقوت سرخ و جواهر گرانبها مملو بود
هر یک را یک برادر و ده شتر نر علامه کلاه پر بار از اشیاء نفیسه همراه ایشان روانه کنعان کرد و
بدرجت تمام از همه پیش مرفت بدر اهمه اهمه میبرد بعضی میگویند که یوسف اعلامی بود بشیر نام حقایق آن
است که یعقوب بجهت بی بشیر یوسف گریزان را خرید الخ گریزان و حالت بشیر ضبط

مجلس بیست ششم - صدقی از ممالک شدن مع الجماعه ذکر بشود شاهد این بیاید
که حضرت یعقوب بسکه در فراق یوسف نالهٔ کرد ملک سوات نالهٔ آمد عرض کرد الهی با یعقوب تسلی بده یا بده
او را با دو پسران خطاب کرد بیار رسید که به یعقوب بگو من ترا از دو پسر تو گرفته این

این حدیث در روایت است که چون این نام یوسف از زبان آوری نام تو را از فرشتگان می‌گویند همانا یعقوب این
خطاب شنید از خوف سطوت الهی در بیت الاحزان خود را مرده می‌گرفت یا یوسف هر روز زیر آب
ریف نام کم شما بود او را بیست یا یوسف میگفت چون از زبان بدر بیت الاحزان رسید یا یوسف
گفت یعقوب از شنیدن نام یوسف چنان ناله کرد که دریای رحم خدا را بتلاطم آمد جبرئیل وحی شد که برو
به یعقوب بگو مرا رحم کردم یوسف را باو میفرستم اما تا تمام پیراهن یوسف را بیاورد نمی‌باشد و بیش از
چون جبرئیل به یعقوب خبر آورد آنجناب از انوار خمسه هر یک را شفیع بیاورد تا آن استجابت وحی نمی‌رود
تا باسم خامس اهل بیت علیه السلام رسید خطاب رب العزه بحضرت یوسف رسید که یا یوسف تو بگو
رفتی نمیتوانی آنا بسلام کن بدرت یعقوب بیاید بمصر تا ببینند لیکن فراق بر دو وصال سدی کشید
آورده از یوسف اگر کو تا حرام یعقوب را کاوه و عمل در سلک یعقوب را شصت نفر متعلقان
از حرم و کنیز و خدم هر یک ایلچی وده با شهر زیاد تر بنا شد و یک راس است از جمله یعقوب
مهیا کرد که عبارت است از زر و زیور بها بیاورد مرصع و زین با جواهر آن اهل خانه نشان و یکدست لباس
ملوکانه که یعقوب که روز ورود مصر این لباسها را بپوشد و باین لباس سوار شود ساده الصبر بگویند
که پادشاه مصر بلا اصل و نسب است حدیث دیگر چنانکه ذکر شد حضرت یوسف بر لوح خود را
با هر اهل خود فرستاد و دوازده نفر شتر که همه بار اشیاء نفیسه کنعان فرستاد که بروند بدر بلا و
فرزند از اسیر و زند القصه باز رسیدند کنعان پیراهن یوسف را بیعقوب داد از چشم مالید بینا شد و بفرزندان
گفت فرمود الم اقل لکم انی اعلم من الله ما لا تعلمون آیا بشما نمی‌گفتم که یوسف زنده است
پس فرزندان از روی پدر خجل شدند زود و پای پدر افتادند گفتند یا ابانا استغفر لنا
ذنوبنا انا کنا خاطئین قال سوف استغفر لکم ربی انه هو الغفور الرحیم از ابن عباس وارد
حضرت صادق ع پرسیدند که چرا یعقوب بفرزندان خود گفت که زود باشد طلب آمرزش کنم همان
ساعت نگرد فرمود که انتظار شب جمعه میکشید دعا در شب جمعه رد نمیشود مقولست که زیاده
از بیست سال در شب جمعه دعا کرد تا از سر گناه فرزندانش در گذشت پس یعقوب با تمام
و اوضاع بجا و مکان که یوسف فرستاد بعد سوار شدند رو بمصر نهادند تا بیک منزلی مصر رسیدند فرود آمدند

امشب

امشب او طلب یعقوب از یوسف نمی‌خواهید بود ابا پدر عرض کرد حالا که خواهیم این حضرت بود که شب راه
کنم صبح حرکت بمصر میرسانم خبر رسیدن بیاور ابو یوسف سر ساختم ایضا جواهر و زیور
که بازارهای مصر بیاورند ایضا اهل مصر شنیدند که جواهر یعقوب میآیند عود و مشک و عنبر
ریخته شد به در و بام رفته که هر وقت جواهر و حرم یعقوب جواهر یوسف بگذرد نثار نمایند آن

مجلس بیست و هفتم

چنانکه مذکور شد یعقوب با تمام زواده مصر شدند بیک منزلی مصر رسیدند
در روایت است که جبرئیل یوسف را خبر داد که فردا پدرت با اهل و عیال و خدم بمصر خواهند شد باید
باستقبال پدر وی یوسف شتافت اگر کو تا چهار هزار نفر خدم و حشم و مرکبان را با اسلحه جواهر آراسته رو
بیارگاه یوسف نهادند یوسف خود تاج و دستار بر سر و جبه ای ملبس در بر با کوکبه نبوت و شاهی سوار شد
و نقاب بر صورت مبارک انداخت زیرا که هیچ دیده مشاهده جمال یوسف نمی‌توانست که
یوسف از هر جا سلکشت نور رویش تا چهار فرسنگ راه روشن میکرد پس اگر کو تا چهار هزار سوار کیفیت
به ملک ریان پیغام کرد که پدرم میآید باید تو هم استقبال کنی ملک ریان اگر کو تا چهار هزار
خواص خود با زینت تمام و شوکت تمام کلام سوار شد و یوسف با کابر مصر و اشراف و ملک اگر کو که
ایشان هم با زینت تمام و شوکت تمام سوار شدند و یوسف با کابر مصر و اشراف و ملک اگر کو که
و بار بیست نفر از اتباع خود بر بالای تلی بر آمدند دیدند که طنطنه و کوکبه یوسف با یاله است
یعقوب به حشمت و شوکت یوسف تاب نیاورد مغشی شد جبرئیل تازه عرض کرد یا یعقوب بالا
سر یوسف نظر کن همانکه نظر کرد در جنود ملائکه از زمین تا فلک صف اندر صف ملائکه از یعقوب
از مرکب پیاده شد بروایتی یوسف خواست که پیاده شد اگر نگفته تو پادشاه پیاده نشو یوسف فرود
نیامد جبرئیل گفت باید جهت از جلب تو دیگر تعظیم بر داشته شد روایت دیگر هم پیاده
خواست که به پدر سلام بدهد جبرئیل گفت بگو پدرت بتو سلام میدهد حق حشم یعقوب بر جلال خود
گفت السلام علیک یا ذهاب الاحزان و صد سلام کردن یعقوب از چند وجه است یکی آنکه سلام
سلام کننده و جواب دهنده صد جزو حسنات است لو زو نه بر سلام کننده است چند یعقوب بسیار
الم مفارقت کشیده بود این ثواب مر او را باشد دیگر آنکه یعقوب طلب یوسف بود یعقوب طلب

مطلوب لاجرم طالب باید بر مطلوب سلام بدهد دیگر آنکه بواسطه عظمت و شوکت و پادشاهی او القصه
پدر و پسر دست بر گردن یکدیگر کنان آنقدر گریستند که هر دو بیهوش شدند گریز بعالم
چون بهوش آمدند رو بدار الامارة یوسف نهادند بر بالای سریر قرار گرفتند یعقوب فرزند نور
دیده بچشم بر پیغمبر برادرت با تو چه نوع رفتار کرده یوسف قصه خود را بیان میکرد یعقوب گوش میداد
و قتیکه یوسف گفت مجلوحه شده بچاه افکندند برادرانم را بارها گفت یعقوب صیحه زد و غش کرد
سبحان الله یعقوب هم صیحه شنید غش کرد یعقوب کرد الخ در سر محاورات سه عالم گرد شده

مجلس بیست هشتم

در حدیث آمده که مهمانی یعقوب بعد از یوسف بسر میبرد و در حدیث دیگر
هست و چنین ما آنکه از جانب رب العزة امر شد که ای یعقوب بکنعان حرکت کن بعد از آنکه از کنعان کوچ کردند
بنت پیر عرض کرد که در این بچه حرمت تو یوسف با احسان نمیخواهد چون ما او را بسیار گریستیم گویم میترسیم که چون
تو از نفس ما بروی بصفت بشریت غالب آید و تلافی کند پس یعقوب بسر وی یوسف آمد و حکایتها باز گفت
یوسف عرض کرد ای پدر تمام اهل مصر بنده من بعد بچه تو همه را از کوه چگونه بر آورد خوب بیارم
یعقوب فرزند از اطمینان کرد بعد گفت ای فرزند دیگر حاجتی دارید گفت ای پدر میترسم آنچه بر برادر
کرده ایم خدا تعالی از ما نگذرد و عاد در حق ما نکند که خدا توبه ما قبول کند جناب یعقوب و یوسف رو بقبله
نمودند و دعا کردند و بلا و آیات آن گشت و جناب جبرئیل نازل شد و بیعقوب گفت حق تعالی میفرماید که خبر از
ایشان بگذشتم بعد از آن یعقوب بیعز او صلای چند باد او انمود و او را وصیت خود کرد هند و پیراهنی که دیده یعقوب
از آن روشن شده بود باو سپرد در زمانی که ابراهیم در فلسطین نزول کرد اسحق را بزبان
کنعانی فرستاد و اسحق در حیوة پدر مبعوث شد و بهدایت قوم مامور گشت و دختر عم خود را بحباله
نکاح در آورد بعد از ماهی چند وضع حمل شد و پسر یک بطن متولد شد یکی را یعقوب نام نهاد و دیگری را عیص
پس آن دو برادر در دامن پدر نشو و نما کردند و هر یک کسبی اختیار کردند عیص از پی زراعت رفت و یعقوب
با مواشی مشغول شد و اسحق بعیص بیشتر محبت داشت از قضا اسحق را رمد عارض شد و هر
دو چشمش نابینا شد روزی بعیص گفت که مجلوحه شکار صید آرزوست اگر شکاری بدست آوری بریان
کرده بمن رسانی ترا دعا کنم عیص تیر و کمان برداشته بصحرا شتافت بعد مادر یعقوب یعقوب را طلبید
بسبب مجلسیکه بیعقوب داشت گفت ای فرزند پدرت از برای تو بریان خواهد او بشکار رفته حال بزغاله را

که پرورش داده بریان کن پیش پدر ببر یعقوب بزغاله را کشت و بریان کرد و پوست بزغاله را بدست
خود کشید و بنزد پدر آمد بجهة آنکه بدن عیص موی بسیار داشت و آواز خویش را دراز و بصوت عیص
تکلم کرد اسحق یعقوب را نزد خود طلبید و دست بر پشت او مالید و با او سخن میگفت اسحق گفت که بقوت
است دست عیص میماند که پر موست و صوت صوت یعقوب است پس بریان را خورد و بسیار لذیذ بود
فریضه بارک الله ولدک وجعل فیهم النبوة والکتاب ارباب تواریخ گفته اند که از دعای اسحق بهشتاد
هزار کس از ذریه یعقوب بمرتبه نبوت رسیدند بعد از چند روز عیص از شکار آمد و از گوشت شکار بریان
ترتیب داده بنزد پدر بزرگوار برد و گفت آنچه فرموده بود آوردم اسحق یافت که یعقوب حیله کرده گفت ای عیص نتیجه
دعا نصیب یعقوب شد و تلافی در حق تو دعا کنم که صد تهانسل ترا بسیار کند و ملوک با اقتدار پدید آورد عیص در غضب
شد و نامزد حسد در باطن عیص بعد و در فکر آمد که یعقوب را هلاک کند روزی عیص گفت ای برادر من
مطلوبم آنست که بخانه حرم شریف آوری که با هم طعام خوریم یعقوب بخانه برادر رفت چون از طعام خوردن
فارغ شدند عیص برسم مهمانی او را در بر گرفت و صورت او را بوسید و گلوی او را بدندان گرفت
که برادر را بکشد خدای رحیم و دندان او را چون موم نرم کرد که گلوی یعقوب را نبرید عیص سر بزیر
افکند و یعقوب بخانه خود مراجعت نمود بعد از چند روز عیص از بیماری حسد یعقوب را نتوانست
دید از کنعان عازم روم شد حکایت است که عیص از دختر عم خود که دختر اسمعیل بود پنج پسر
بهم رسانید یکی از آنها را روم نام نهاد که مجموع رومیها از نسل او بودند پنجاه هزار و پانصد پاره
از نسل عیص بهم رسیده و مدت عمر او چهل و پنج سال بود روزیکه یعقوب از مصر بکنعان عازم شد
عیص در روم بتخت سلطنت قرار گرفته بود قهر او به مهر مبدل گشت و هوای دیدار برادر بسرش افتاد
برخواست و امر کرد بوزرا و امرا که مهمانی سفر کنعان شدند که شوق لقای برادرم یعقوب سر افتاد
پس لشکر بی شمار برداشت رو بکنعان نهاد چون بکنعان رسیدند اموال پرسید که برادرم یعقوب
کجاست گفتند بمصر رفته عیص روانه مصر گشت در بین راه لشکر عیص نگهبانان یعقوب را بدیدند
یعقوب از لشکر عیص شناخت از خوف برخواست و بغاری که در دامنه کوه آن وادی بود رفت
چون داخل شد بسجده افتاد او را خواب ربود از آنجا عیص بنگهبانان یعقوب رسید پرسید از یعقوب
گفتند بدان غار رفت پس روانه غار شد دید یعقوب روی مبارک بر خاک نهاده و بخواب رفته پس
مهر برادری بجوش آمده پیش قدمه روبروی او نهاد او را نیز خواب ربود

به ملک الموت امر شد تا هر دو را قبض روح کند چون آمد بر دو برگشته کار و اینان و دیگران بعاز
رفتند هر دو را دیدند روبروی یکدیگر نشسته از وحال تسلیم نموده از پس کار و اینان کثیر آمد تا آنکه سه
یوسف که پدر و عم تو بیکدیگر رسیدند و هنوز یکدیگر را ندیده از غیر و از فراق حلت کنند چون این خبر
بیوسف رسید تاج از سر برداشته بر زمین نهاد و جامه سوگ کرد با تمام سپاه سر و پای برهنه روانه
شدند و بر سر ایشان آمدند پس از گریه بسیار هر دو بر هر دو در یک قبر دفن کنند
یا یوم آمد باز ای اهل وفا و صحابی از نهید کربلا از چه ای محمد عباس ع گویم ای محمد ناوار ع
الخ اگر یعقوب در غار غریب بود بر دو شش نفر ابن ملک الموت هر دو قبض روح کرد بجهت آنکه اگر یکی قبض روح
و اندیگری بداغ بر دو طاقت نیاورده آه الخ اگرچه یعقوب در غار غریب بود مگر اهل کار و اینان
خصوصاً یوسف از مصر آمد پدر و عمی خود را با عزاز و احترام غسل داده کفن کرده بعد هر یکی بصندوقی
نهاده بکنعان بردند و در قبرستان آل اسحق دفن کنند بروایت دیگر یعقوب در مصر وفات کرد در همان
روز عیص در روم وفات کرد فرزندان یعقوب را از مصر برداشته و عیص را از روم برداشته در یک روز
هر دو را بمقبره آل اسحق که در کنعان است بانجا برده هر دو را در یک قبر دفن کنند شیعیان این جنازه
در زیارت نامه یعنی بدو دفن نامند اما باب الحوائج امام موسی کاظم در گوشه زندان بزهر هرون مقتول
بزیارت نامه یاور به هرون جزء نامند که موسی بن جعفر نام شد الملعون گفت چهار نفر خاک بغداد الخ
نقل سیاه که بسر عم هرون بود الخ یعقوب و عیص هر دو از مادر با هم متولد شدند
و هر دو با هم محشور رحمه الله علیهما از ائمه علیهم السلام مرویست که یعقوب صد و چهل و شش سال عمر داشت
یوسف هفت ساله بود که عزیز مصر او را خرید سی و سه ساله بود که ریان بن ولید او را از زندان خود کرد
و چهل ساله بود که الله تعالی خلعت نبوت او را داد و صد و بیست ساله بود وفات کرد

مجلس بیست نهم

کیفیت وفات یوسف که چند جنازه چند روز در زیارت ماند یا بیان رسول الله یوسف
امام حسین یوسف در کنار رود نیل دفن کنند که بهمه خیر برسد روی زمین آفتاب طلوع نمی کند الخ

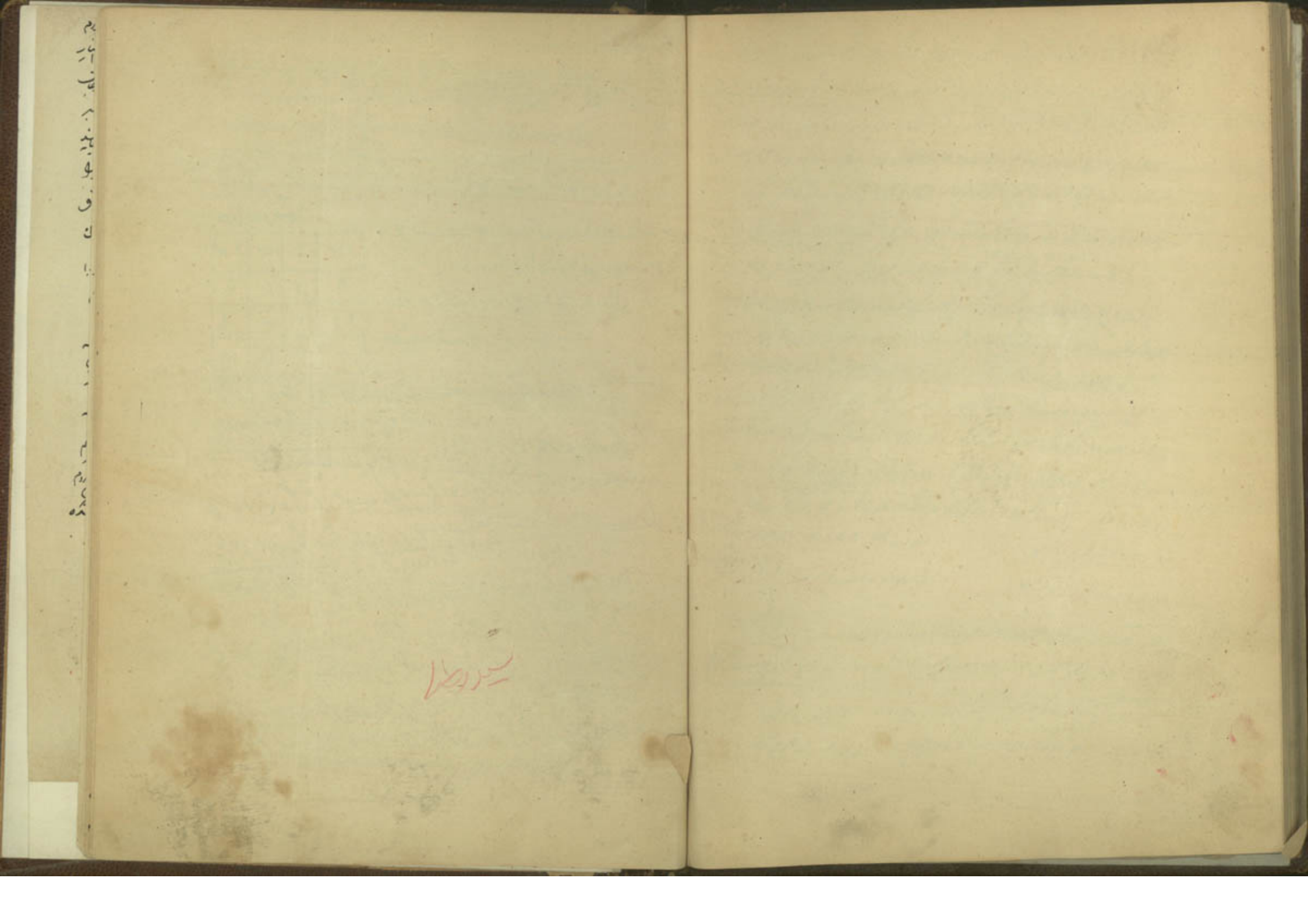

[illegible] اول صد حمد صد مرتبه افوض امری الی الله ان الله بصیر بالعباد و گفت صد حمد صد مرتبه الا الی الله تصیر الامور و گفت صد حمد صد مرتبه نصر من الله و فتح قریب و گفت صد حمد صد مرتبه عوذ بک ربنا و الیک المصیر

بجهة شیرزن که نوشته به بازوی راست بسته زاید [illegible]

و دعا ما لهم قدیما کو بهم و منها ما یکون و لهم فیها مسامع و مشارب افلا یکون [illegible] یا ارحم الراحمین

بجهة [illegible] که گفت [illegible] در سینه [illegible] و عدد الجواهر رب اجعلنی من لدنک [illegible] طیبة انک سمیع الدعاء رب لا تذرنی فردا و انت خیر الوارثین و در نهب مقارت [illegible] عطا [illegible] و دعای [illegible]

هذا دعای فرنجا

۱۳	۲	۳	۱۶
۸	۱۱	۱۰	۵
۱۲	۷	۶	۹
۱	۱۴	۱۵	۴

باید بجو بنویسد بعد از کشیدن خانه‌ها ابتدا کند از خانه آخر بالا نوشته شده بنویسد یعنی ۱ بعد در هر خانه که می‌نوشته یعنی ۲ بعد در هر خانه ۳ الی آخر ۱۶ بنویسد به بازوی بچه ببندد هم بچه و والده‌اش را بنویسد ان شاء الله سعادت حقیقی از حجر باشد

بجهة زکام این منزل الجواهر کول زکام او شام دشمنه کام او شام بوکول منم جاه منون اگر از بینی خون ریزد بیاید به پیش زن خون بریزد زن کیقباد و خیر شد

هر که در وقت دیدن ماه نو زبان را در دهان بگرداند و بدنداها بسایه بعد بگوید که عهد کردم اینماه گوشت آب و کاهی نخورم آنماه هرگز درد دندان نبینند تا تمام ماه همین تاثیر دارد و در هر ماه بگوید تا آخر سال درد دندان نبینند (الطب [illegible])

ظلم یافت بر بیون ایوسه بر قوناق جمع نزد اهل دی عورت آینه دیه کیش قوناق بیرو کیمزه نه قش ملدی بعد [illegible] حکمی گیت اولی کشی دیه عورت دغه بوقوناقه خاره ایلرم اوشبو نفر قوناقه اوناجرا ایلی کو نفشکول ال اوه جمع ناسه [illegible] اولکه گوروب اوقوناق کلدی بزه سن باجان تفنگ قرزله قوناقه اوسنه اما آتا بس اوشبو تفنگ کوتوره کیمی منزل اوسنه [illegible] خانم اولی قوناق کلدی ایوه دلی صحبته مشغول بر ناگاه باجان تفنگ اولی قوناقه اوسنه کوکش الی [illegible] دیه [illegible] اوردی [illegible] ایوه صحی دیه ایسچه دیه قوی اولی صح اولدی بر نفر قوناقه [illegible] اولدی اشم بو بیچاره منم قوناقی اولدی [illegible] قوی اولدی [illegible] عورت همزه ایگری نفر اولدی [illegible] اولدی اشم قوناق کو [illegible] اولدی [illegible] اولدی [illegible] اولدی [illegible]

در تسلط یزید ملعون مشرقلی مغربون آرای که ربع مسکون دیلدر اوچ ثلثی سوی بر ثلثی قورو قوندور اوبر ثلثی که قورو قوندور اونوندن ایکی حصه‌سی خرابه قوندور بر حصه‌سی عمارت اوبر حصه عمارتده ایکی ایگری ایگری ایگری یدی پادشاه سلطنت ایلر قوایگری یدی پادشاهون قلم رونه یزیدون تسلطی وارید لعنة الله علیه

هم

مردوم حملری دیوار قمی نصف ایلیدیلر بر روایت حالیه کیمی نصف ایلیدیلر امام حسین علیه السلام اون سراپرده حملری حملرون آرسنده قوردلمشدی اول اوچمه که اوه اوردیلدی مسلمان عورتلرون چمه‌سنه مسلمان ایکی بالاسی آدمی وارید کوردیلر چمه اوه اوردیلدی اوری حیلرندن چمه‌ندر اوری چمه دلی اولدلر باشکه‌ها حملر باندی و جمع عورت آدمی تمام کوردیلر کردیلر امام حسین چمه‌سنه ایله حضرتون چمه‌سنده اوه اوردیلدی بالاسه اوه اولدلر تمام لباسلدر یانا یانا بنا ایلدیلر حوله‌ده قلعه حالت بنا ایلدیلر اوبالاری اورتوردیلر هر بر نون ممکنه‌ی کسنده اوه‌ی مانع ایلدیلر هر بر ممکنی کلبی لباسلری کسندن چیقاردیلر یا پاره پاره ایلدیلر شمر دیر اوچینده مهی بوقوردی سع الوالصبح اورتمه‌سنده یاراز شمر دیر اوچینده کوردم بر بالاجه قیز امام حسینون قرلاردن هماکنیده‌ی موی سنه بوچیدن ایلدی سر همه سراقلون بوماجاری سلسله‌ی عمه‌سی حالت بنا اوری بالالاری اورتردی کلدی بو بالالر نلر یانه بوردی قرم بدیرین دیدی بس امام حسین کلدی که حمله اوه اوردیلدی شمر ولد اهر بر یدی ایرلی امام حسین مبارک ساقلی قوندی اوبالالر قاقنده بره دیدی بو باش بابالی باشدر اوچم اتا باشی باشدی باعزیه بو بر ملی قوی بو رسه دیدی بابا الله فالوه لعن الله شمر الندن بر دم عفو قالدی اوسلدی باشنه ان بر مقاده بو بر که ایکی نفر کندولی مقتول اولدیلر خاتون اولدیلر شیلر بر جو خوره ره الخ

کتب اخباره نقل اولونوب بعد از آنکه اولو حضرت لقمان یوز ایکرمه یدی اودقه کمی اولدرون کسب معاش
بری ایکی زاویه لان ایله بری شبانلوق بریده زراعت ایلک داخی بولدرون سوای اوزکه بیع و شرا ایله
یوخیدی تا آنکه احتیاج بری بیع و شرا ایله اولدی بری آلسیدی مشتدا بریسیدن بر قویون آلون آراده ثمن یوخیدی
یعنی پول یوخیدی یا بری آلیردی اوبریسیدن غله آلون مقابلنده وجه یوخیدی اولو و حفاظ حضرت لقمان
کلدیلر حضرتون خدمتنه شکایت اولدیلر عرض ایلدیلر بر زلو قرار ویر اونیله بیع و شرا ایلیالم حضرت
بیوردی کیدون انجیر اغاجنون بر قیلی بیع و شرا ایلیسن بو قرار ایله ویردیلر ایله که حزان وقتی اولدی
بیر قیلی قوروردیلر اوولوردیلر داخی بیع و شرا ایلمکلری اولمردی کنه کلدیلر شکایت اولدیلر حضرت لقمان
متحیر اولدی درگاه احدیته پس چیزی نازل اولدی ایکی قبضه کلمش و بر قبضه فرنجی کیوردی و بردی جناب آدمه
حضرت اولو و حفاظ دیلر شانه جمع ایدی اولادینون هر بریه بر دانا اوبولدرون ویردی اما حفاظ دینون
هر بریه ایکی دانا ویردی بیعمبردی اوزی بلوردی بو عهدنه اولو حضرت لقمان بنا قویدیلر که جناب آدمی
اولدورنلر اوکجه که اولمش صحبده حضرتی اولدوروب صاقلدیلر اوکجه یاتدیلر صبح ایدیلر لاقه
پروردگار عالم اولارون دللرنه تغییر ویرمشدی بر بلا عربی ولجه دانشوردی بری فرنگی ولجه سیح
بری اوبریسنون دلنی انا حردی اولدرکه بو بلایه مبتلا اولدیلر مشتبه اولدیلر اونی ایلدیلر اونی ایلدیلر داخی
حضرتی اولدوردیلر ملاحظه ایلمکه بو بلایی نخه زاده در که اوعمل اتا تی اولدوردیلر

بر کون بر شخص بر عورتی چارچع و جهه ایدی خبر آلدی آرلون ندوردیدی مکه کوردی اوعورتون یوزنده
یاره دقنده برفلی وار دیدی بو غمنه در دیدی حج الله اوشخص دیدی اون ویردی مکه نی طواف ایلیوم

وحج الله سوری اولوم اوعورت بنا ایلدی قران آیه مسئله تردید ایله که اوشخص هر نایدن سوز
کیتزوردی اوعورت آیه قرانلن زد ایلردی آخرده پیلدی آدمی کلدی ارلغه اوقران آیه مسئله جواب
ویرن عورت پیلدی اوبنی ایشیتده دیدی اشخص اختیارون وار مکه نی طواف ایلرکن ایله اکنه
داخی اولوسان اول بو پول جهتنه لام حسینون قتلنه فتوی ویردیلر بلکه جناب مسلمون
شهید ایدوره یزید ولد الزنا ابن زیاد بر نامه یازدی که قاضی کوفون بر حکمی اولوسان لام حسینی قتلون
خصوصنده ابن زیاد شریح قاضی ایستدی بو شریح ال شخصدی که جناب امیر علیه السلام کوفه حکومت
ایلدی هر خصه ایستدکه شریح قاضی قیلمه مورد تعرض اولمش خلق جمع اولدیلر و شریعتاه سنی ایانه بلنه اولدی ابن زیاد
دیدی یزید بر حسین یزید خصوصنده شریح دیدی امیر المؤمنین دیدی حسین در هر کم اونا بیعت ایلمه و اخالفتی در
ابن زیاد دیدی اگرچه لام حسینده اولس اولدی شریح بونی ایشیتده عصاسن کوتوردی اونی باشنه بلنه اوردی
قان بنا ایلدی تو کلمه که دیدی ملعون ایستر مسئله لام حسین قتلنه فتوی آلدی ابن زیاد کوتوردی یزیده یازدی
شریح قاضی قیلدی و بر حسین یزید دیدی بو ایلدی اصلی ایلمک اولی کوتوردی اولدی کیمه پیلدی هر بنده ایشی فی کوردی ابن زیاد
که بولدی و بر شریح قاضیه البته راضی اولدی ابن زیاد بر حکم ایستدی بولدی و بردی اوملعونه اوچیوز اون اوچ سنه کوتوردی
بر فرمان یازدی لاقاتی مهر ایلدی که اینجم یاینده ثابت اولدی که لام حسین قتلنه و حسین در دینم یاینده حقق
و ثبت عندی ان الحسین خرج عن الدین و وجب قتله حتی یازدیلر عمار علیه الرحمه که بری ایدوردی
قتله تورمشدی قاق دیدی ولد الزنا منم امام سنه سلمشدی اونی شهید ایلدون عرض ایلدی امیر منه بر الحاکمه
اما پول جهتنه انعام و جایزه جهتنه امام حسین اولدوردم دیدی اینچ بر بریده رحمون کلدی عرض ایلدی اوچ مقامده رحمهم
چیخ کلدی بری اخری مجی و دغدغه مدار کلندی کوردم عباس نوح علی اکبر نوح قاسم نوح اما اول عورتلر اتنی کیوردیلر بو مقامده
اورنه رحمهم کلدی ایکی مقامده حوردوه اوسایلدرنه اوقیسکه عمر سعدلر ملکیله حمله اوه اوردیلر سر روایت خملدی کی دوری کوشه

مرویست که روزی امیر المؤمنین علیه السلام در راهی با مرد خیری رفیق شد و در بعضی جاها راه میرفتند رسیدند بر درخانه عظیمی
آنحضرت دید که مرد خیری عبای خود را بر روی آب انداخت و از آن آب گذشت که پایش تر نشد چون خیری بطرف رسید گفت ای
مرد اگر میدانستی آنچه را که من میدانم و بر زبان جاری کرده از آب گذشتی پس خیری دید که امیر المؤمنین ع خطاب بر آب کرده آب چون سنگ
شد و آنحضرت از روی آب گذشت و پای آنحضرت تر نشد خیری متعجب شد پس آنحضرت پرسید که ای خیری تو چه میدانستی بر زبان
جاری کردی و از آب گذشتی خیری گفت من نام و حق خاتم انبیاء بر زبان جاری کردم آنحضرت فرمود ای خیری وصی خاتم انبیا منم
خیری چون این را شنید بر دست و پای آنحضرت افتاد ایمان آورد و بشرف اسلام مشرف شد

در همان کتاب از یونس بن یحیی مرویست گفت شنیدم از حضرت صادق ع که چون حضرت رسالت پناه صلی الله علیه و آله
اراده غزوه تبوک کرد امیر المؤمنین علیه السلام را جانشین خود کرد پس رفت منافقان زبان طعن گشودند و گفتند
که حضرت بیان ع علی را از خود جدا ساخت و صحبت او در طبع شریفش گران بود لهذا علی را در مدینه گذاشت آنحضرت شهادت منافقان
شنیده از مدینه بیرون رفت و در یکی از منازل که بنزول آنحضرت رسید اظهار شهادت منافقان بر پیغمبر آخر الزمان نمود رسول خدا شاه
ولایت را دلداری داده بر مدینه برگردید و در آن سفر بر لشکریان آنحضرت سختی رسید و بعضی از رفقای رسول خدا فرار کردند
جبرئیل نازل شد عرض کرد یا رسول الله حق تعالی سلام میرساند و بشارت نصرت بر تو داده و ترا خبر نموده یا محمد که علی را بر تو مرتبه
نمایند یا بیع بن ابیطالب ع خواهی تا حاضر شود یا بزور بازوی خیبر گیر لشکر منافقان از هم در دو حضرت فرمود حضرت علیه السلام خواهم جبرئیل عرض
نمود که یا رسول الله رو بسمت مدینه کرده بگو یا ابا الحسن ادرکنی سلام من و تو بر امیر المؤمنین ع نمودم و در یکی از بناهای
مدینه و آنحضرت در بالای درخت خرما بود و من در پایین خرما را جمع میکردم ناگاه شنیدم که آنحضرت گفت لبیک لبیک لبیک رسیدم
آنحضرت پایین آمده اما عنقا از چشمش مشاهده کردم و قطرات اشک در خانه مبارکش جاری دیدم عرض کردم که یا امیر المؤمنین
سبب حزن و اندوه چیست فرمود اسلام بلشکریان پیغمبر رسیده رسول خدا مرا می طلبد پس آنحضرت داخل خانه فاطمه زهرا شده
خبر بآن سیده داد و بیرون آمد فرمود سلمان من هر جا قدم میگذارم تو نیز قدم بر روی قدم من بگذار سلمان گوید تا در حرم مقدس حضرت
در لشکریان دیدم آنحضرت آواز بلند کرده محله بر بی لفاق نموده اعلان چون روبهان از حمله شیر زیان فرار بر قرار اختیار کرده بعد از
خوف بار آنحضرت بطریق سابق در بعضی ایام خود را بمدینه رسانید و نیز در همان کتاب نقل است که روزی فاطمه

امیر المؤمنین علیه السلام در ایام طفولیت با چند نفر از اخوان عرب از مکه بیرون رفتند و در صحرا بازی میکردند که ناگاه شیر پیدا
شد روبهان بیان کردند و از خوف از فاطمه بزرگتر بودند فرار نمودند اما فاطمه مضطرب و متحیر گردید و در آن اثنا سواری دید در
میان بیابان پیدا شد و شیر خود را کشته بشیر را پاره کرد فاطمه همین که این حالت را مشاهده نمود خود را بقدم انداخت
و گردن بند در گردن داشت آن را گشوده بر سم هدیه بانداخته داد و دعای خیر نموده متوجه مکه شد چون این خبر به پدر
فاطمه رسید گریان و نالان متوجه صحرا شدند فاطمه را صحیح و سالم دیدند از او احوال پرسیدند فاطمه کیفیت را نقل کرد آن جناب
انوار روانه شدند که او را بمکه آورند مرحبا نمایند رفتند اثر پا گشته دیدند و نوار را دیدند روزی از روزها حضرت امیر
در ایام طفولیت با مادر خود خرام میفرمود مادرش گفت ای فرزند تو کودکی با من خرام میکنی حضرت فرمود که امروز قصه شیر و نوار را مگر فراموش
کرده نوار که بود که ترا از شیر نجات داد مادر گفت ای فرزند میان من و نوار نشانه است حضرت دست در همین گردن بند نهاده
بیرون آورد و بمادر داد گفت این نوار من بود که ترا نجات دادم و این گردن بند است ایضا در همان کتاب از ابن شهر آشوب
روایت کرده که زنی نایحه که در مجلس تعزیه نوحه گری می کرد شبی حضرت فاطمه زهرا را در خواب دید فرمود ای زن چرا نمی گویی
در تعزیه ما نوحه گری میکنی اما بر جوانان من و بهشتیان من نوحه نمی گویی عرض کردم ای خواتون بعد از این بر جوانان تو نوحه میگویم اما چه طور
نوحه کنم فرمود چنین بگو

ایها العینان فیضا واستهلا لا تقیضا وابکیا بالطف میتا

ترک الصدر رضیضا لم امرضه قتیلا ولا کان مریضا

یعنی ای دیده های من حضرت بباریدید
و از گریستن مضایقه نکنید بر کشته که او را در ارض کرب و بلا شهید کردند و سینه او را بطعن نیزه و تیر خرد کردند و من در بیماری او حاضر نبودم
و در مرگ او هم نیاریدم و ایضا در همان کتاب نقل کرده اند که در زمان سلف بعض از پادشاهان صفویه آنچه از جناب پادشاه فرنگ
آمده بود در حضور پدر بزرگوار پیغمبر ما و بسیاری غرایب تواتر و آن آنچه در علم حساب و هیئت و نجوم حاصل بود حتی جغرافیا و تاریخ و آنچه با اهل قلعه
روی داده از بلا و حوادث روزی پادشاه امر بحضار علما اصفهان نموده که با آنچه مباحثه نمایند از جمله آنها مجلس خطاب با آنچه نموده که پادشاه
شما چه قدر بر ادراک و کم معرفت بوده که از برای چنین امر عظیم مثل شما فرستاده آن سفیر همین که این را شنید مضطرب گردید و غضب
غلبه کرده گفت ای علمای اسلام حاضر خود را بشناس از قدر و اندازه خویش تجاوز مکن بعضی دعاش قسم هر گاه تو میدانی آنچه را که من
دارم از علوم و کمالات مدعی که زنا شمع فرزند تراشیده و در مقام امتحان معلوم میشد که در کمال مردی پس قال کمال تا بدست گرفته
چیزی بیرون آورد و گفت این چیست که در دست من است آنچه بقدر نخود است در فکر فرو رفت پس از آن رنگش متغیر شد قال فرمود که زنا ظاهر شد خجالت
و طلب شد و دعای تو آنچه گفت کجا میسر و دارش میدانم آنچه در دست تو است و لکن فکر و ملکوت من از عهده دیگر است قال گفت چگونه است امر آنچه گفت
در دست تو خاکی است از خاک بهشت و فکر من از ملکوت است از کجا است رسیده است بتو قال گفت شاید در جای بهشت

کرده باشی یا آنکه قاعده است تمام شده آن مرد گفت نه بخدا عیسی و ملائکه خدا گفت ای بیخبر آنچه دیدی هست حق گرفت سعیر با فرعون
گردید قطعه حزا الجنة همین که خدا دست شو کو دیدی مرتبت اجمعین علیه السلام است آن مرد از رفعت مرتبت اجمعین اختیار اسلام نمود
ایضاً در همان کتاب مرویست که در روز محشر جبرئیل استدعا می کند که یا رب میخواهم مرا اذن شفاعت و هر یک نفر از امت پیغمبر
از زنان و شفاعت کنم حق تعالی فرماید که جبرئیل در خلود مکان جهنم یک نفر میماند او را بخشیدم حق جبرئیل ماید او را
مثل زغال سوخته و روسیاه گردیده اما مکیت او نوخته بگو یا رب تعبیر چیست که این عمل اعمال او سوخته و حکمت سوخته
ندا آید که جبرئیل روزی بتم خانه فرزند حسین و حسین می گذشت و آهنگ از ماتمان بر بیت او چکیده تسبیح همان یک تصدیق حسین است
که دست او نابش جهنم سوزانده ام ایضاً در همان کتاب از بعض کتب مناقب آورده اند که حجاج ملعون بعد از استیلا
و غلبه بر شیعیان اهل بیت پس از کشتن هزار نفر از سادات علوی شیعه که یکنفر کودک هفت ساله از اولاد امام اهل البیت در خانه
یکی از مؤمنین پنهان گشته آن ملعون حکم نمود که چند نفر از غلامان رفته آن طفل معصوم را بیاورند آن مؤمن دنیا از عمل آن کافر
خبردار شده اطفال پاک نگرده مردانه و فارغ همت بگرزه پسر ده ساله خود بسته برای رضای خدا بیت آن طفل عمامه بادو خود
نیز همراه آمده دید که آن طفل خوش گرد او در میان دیوار کنه نشسته پس شد و خرم بخانه برگشت چون وقت نماز شام شد حجاج ملعون در آن
پسر دید که پسرش پیدا نیست از نوکر پرسید که این چه حالت است که پسر من پیدا نیست گفت ای امیر ایام غم هیچ اندیشه و توهم مکن بجهت بکه بعد از
بغیر مهربان نوردیده مرا امان برده از آن آرام نگرفته شروع بگریه نمود نوکرش هر چه خواست که کشش نماید فایده نبخشید و آن نادیده که
در دار البشارت تمام میزنند محو آمده دید که پسرش است و نگفتن نور جمال عالم را منور نمود گفت هنوز دیده تر او پیش چشم بگرده کفار عیان
دیوار که نشسته چگونه حاضر شد گفت ای پدر وقتیکه مرا در میان دیوار که نشسته و طرف حجاج بالج و آخر نشسته ناگاه دیدم دستی از هوا
ظاهر شد مرا از آنجا ربود که هیچ کس خبردار نشد مجلس بیانیه نه ملاحظه کردم که چند نفر زن و مرد در آنجا نشسته حیران ماندم پس هر یک از آنها مرا
نوازش کردند و التفات فرمودند بعد از ساعتی دیدم یکی از آنها گفت یا علی مادر این پسر گریه می کند برفعی او را بیشان بیان همان آن مرا
در اینجا حاضر نمودند فرمودند که سلام ما را به پدر و مادرت برسان که دست از محبت ما بر نمی دارند ایضاً در همان کتاب از بعض کتب مراثی ذکر
کرده اند شخص صالح پرهیزکاری از دوستان اهل بیت در بعض بلاد هند بود هر سال در ایام عاشورا متولی تعزیه داری حسین علیه السلام می شد و مجلسی
در ملک وسیع با فرشهای قیمتی ترتیب میداد و جمعیت کثیر جمع می شد عزاداری نموده و طعام فقرا و مساکین نموده و ذاکرین را مال بسیار میداد و هر کس
طلب می شد طعام میخورد و روز و شب مشغول طعام دادن بود وقتی که ده محرم تمام می شد تمام آن فرشهای قیمتی را بفقرا میداد و شکر او در هر جا چنین بود از
قضا یکوقتی اهل همان مجلس متولی تعزیه داری بود از صدمه بی نانه و خروش لرزه بر زمین و زمان افتاد عبور و آمد و شد از آن محله قطع و ممنوع شده
پرسید چرا حوادث واقع شده این گریه و ناله ها از کیست و بیش چیست خدام عرض کردند خانه یکی از دوستان است هر سال باب او عزاداری است امر حضار
دیگر نموده اولا اذیت زبانی و زدن تازیانه بعد از آن امر بغارت نمودن جمیع اموال حتی ثیاب بدن و لباس و فقها و خدمتکاران وی کرده پس آن مرد

صالح فقیر و بی چیز شد بحیثیتی که ستر از گرما و سرما و فقط نماز نماند هر بر او گذشت تا آنکه سال آینده ماه محرم داخل شد آن پیر رهگذر مجلس و عزاداری
تعزیه شروع بگریه و ناله کرد ناگاه زنش بجهت دلداریش بر خاسته گفت این گریه بجهت فوت شدن اموالست آن مرد شیعه گفت بلکه بجهت فوت شدن
عزاداری حسین صالحه گفت عملکن مباش یک پسر داریم او را بسر به بلد بعیده و بفروش قیمت او را بده و صرف تعزیه داری نما آن مرد او را
نموده بعد از آنکه پسرش بخانه آمد قصه را باو گفته پسر گفت حال مرا فدای فرزند محمد المصطفی صلی الله علیه و آله باد پس آن مرد پسر را برداشته روانه شد
چون به نزدیک شهر خوشهر دیگر رسید جوانی در عظیم الترتیب و جلیل المنزلت از نور جبهه او آفاق زمین روشن شده پس آن جوان پرسید کجا میروی
باین پسر چه اراده داری گفت میخواهم این پسر را بفروشم گفت بچه قیمتی ذکر نمود همان جوان بی حرف قیمت را داده پس آن مرد پول را گرفته
با سرعت تمام بشهر خود آمد در حالت سرور چون بمنزل خود رسید کیفیت را بزوجه خود نقل میکرد در اثنا دید که پسرش حاضر شد گفت آیا
که بخانه گفت نه پس چرا آمده بدرش گفت وقتیکه تو پول را گرفتی و برگشتی و از نظر من غایب شدی گریه و گلوگیر کرد آن جوان گفت چرا گریه
میکنی ای غلام گفتم بجهت مفارقت آقایم که به من احسان بسیار کرده بود آن جوان گفت تو غلام آن نبودی بلکه پسر او بودی من عرض کردم تو کیستی
فرمود من آن کسم که پدرت امسال را بجهت تعزیه داری مظلومیت غریب بار از وطن مرا باب تشنه بگناه کشته غم مخور که حاضر به پدر و
مادرت میرسانم و بایشان بگو آنانکه والی از شما برده اند سوال بر خود بشمار و خواهر کرد در این گفتگو بودند دیدند کسی در میزند مکوید والی ترا میخواهد
آن مرد صالح پیش والی رفته والی بسیار تعظیم کرده با عذر خواهی بسیار که مرا حلال نما بشما اذیت کردم جمیع اموال او را داده گفت
ای مرد صالح در عزاداری گاهی مکن هر سال ده هزار درهم بتو میدهم و من الیوم شیعه شده ام اشباه مظلوم را در خواب دیدم غم فرمود
ایا به عزاداری مرا اذیت میرسانی و ملا او را ضبط مکن امید انها را رد کنند و عذر خواهی نمایند والا هر مسکنم زمین ترا و ملک ترا فرو برد
و در همان کتاب از کتاب جمرة الفؤاد و از کتاب روضة الواعظین نقل کرده اند که شخص مقدس از مجاور مرقد کربلا گفت که جناب امام باقر
بمهمانی میگوید بشر جناب امام حسین را در خواب دیدم چند مسائل بسیار پرسیدم از آنجمله سوال کردم که کسیکه در کربلا دفن شود از او سوال
قبر میکنند حضرت فرمود کدام ملک جرئت دارد که از مجاور من سوال کند و از آنحضرت سوال کردم دفن بنجف اشرف را بهتر میدانند یا کربلا را
فرمود هر یک را یک جهتی است هر که در نجف دفن شود در روز قیامت مبعوث شود با علی علیه السلام حساب میکند هر که در کربلا دفن
شود او را با زین کربلا برمیدارند میان بهشت می گذارند حضرت فرمود از چهار فرسخ تا چهار فرسخ حایر است جبرئیل بر سینه ها هست طبقه
زمین و هر چه در او است بر داشته داخل بهشت میکند حضرت فرمود که الجنة طینة لا یدخلها الا الطیب ایضاً در همان کتاب است
در میان زمین چهار شهر حق پیغمبر صلی الله علیه و آله اول آن شهر بعد که گویند ابوذر را می خواست در آن بر سبیل اهانت امیر
که ابوذر گویند آن خود بجهت خوش شغل نماز بود ناگاه شیر گرگ در میان کله در آمد و گلی ابوذر نماز را قطع نکرده بنده او

اعتماد کرده اعتنا بگرگ نمیکرد گرگ بمیان گله آمد یک بزه بربود و برد ناگاه شیر پیدا شد و انگرگ را بدو نیم کرده و بره را
از و گرفته بسوی گله رسانید و ندا کرد که یا اباذر مشغول باش خوب باش حق تعالی مرا موکل گردانیده بر گوسفندان شما تا از نماز
فارغ شوی پس ابوذر با حضور قلب بنماز بجا آورد پس ابوذر هر وقتیکه بنماز مشغول میشد شیر میآمد گوسفندان او را حفاظت
میکرد و ضرر را از ایشان دفع میکرد **دفتر** شیر بیان قیس بن ابی حازم سیم شیر سفینه بود سفینه میگوید
که رسول خدا صلی الله علیه و آله مرا با جمعی به بعضی جنگها فرستاد بر کشتی سوار شدیم و کشتی ما شکست و رفیقان و متاعها همه غرق
شدند و من بر تخت پاره بند شدم و موج مرا بکوهی رسانید و مگر چنین شد تا در آخر مرا بر ساحل رسانید شکر خدا را
بجای رسانیدم و در کنار دریا حیران میگردیدم ناگاه دیدم شیری از بیشه بیرون آمد و قصد هلاکت من کرد دست از جان
شستم و دست بآسمان برداشتم و گفتم خداوندا بنده توام و از آنکه پیغمبر توام و مرا از غرق شدن نجات دادی آیا شیر را بر من
مسلط میگردانی پس در دلم افتاد که گفتم ای شیر من سفینه مولای رسول خدا صلی الله علیه و آله هستم چون این را گفتم دیدم
بمجرد حرمة العبد من سیده شیر خروش و سطوت خود را فرو گذاشت مانند گربه بپیش آمد و خود را بر پای
راست من و گاه بر پای چپ من افتاد و بر روی من فغان میکرد پس خواهید و اشاره بسوی من نمود که بر پشت من سوار شو چون سوار شدم
بسرعت تمام مرا بجزیره رسانید که در آنجا درختان و میوه‌های بسیار بود آنجای شیر من بود پس اشاره کرد که فرود آی و در برابر من
ایستاد تا از آن آنها خوردم و از آن میوه برداشتم باز اشاره بسوار شدن کرد من سوار شدم مرا از کنار دیگر بکنار دریا
رسانید ناگاه دیدم که کشتی در میان دریا میرود پس صاحب خود را حرکت دادم ایشان ملاحظه دیدند و چون بنزدیک آمدند
مرا بر شیر سوار دیدند بسیار تعجب کردند گفتند تو از جنی یا انس گفتم من مولای رسول خدا هستم اسم من سفینه چون نام آنحضرت
شنیدند بادبان کشتی را فرود آوردند و کشتی را لنگر افکندند و مرا در آن کشتی کوچک نشانیدند و صاحبها برای من
فرستادند که من بنشینم پس من از شیر فرود آمدم و شیر در کنار ایستاد و نظر میکرد که من چه میکنم یکی از ایشان گفت بیا
خروش من سوار شو تا ترا بکشتی برسانم من از اول آمدم نزد شیر گفتم ای حیوان حق تعالی از رسول خدا جزای خیر بدهد
دیدم که آب از دیده فرو ریخت و از جای خود حرکت نکرد تا من از چشم او ناپدید شدم **چهارم** شیر قصه
الی آخر الحدیث

و ایضاً در همان کتاب نقل کرده‌اند پادشاه چین را پسری و از برای پسر دختر پادشاه خطا خواستگاری نمود وقت آن شد که عروس کنند
پادشاه خطا گفت که پسر ترا بعزت بیاید عروس کرده رخصت بردارد و ببرد پس پادشاه چین پسر شاه را با هزار جوان خوش سوار روانه نمود یک کشتی پر از جواهر
و در کشتی بجهت خوشی گرفته روانه شدند تا آنکه در نزدیکی شهر خطا در دریا بطوفان افتاد طوفانی شده کشتیها را آب دریا همگی غرق شدند و تنها کشتی از
برای پادشاه چین خبر نشد بعد از چهار روز خبر به پادشاه رسید که پسرت با همه رفقایش غرق شده از پادشاه سه روز متحیر گردید تا آنکه چشمهایش
کور شد وزیرش گفت ای پادشاه میگویند در مدینه پیغمبری مبعوث شده وصی دارد علی بن ابیطالب علیه السلام که صاحب مملکت است بروم خدمت
او شاید که مملکت را علاج نماید پادشاه گفت تکلیف من چه طور میشود حال که پسر و اهل و عیال من رفته است بجهت پادشاه مدارک سفر دیده با چهار هزار
لشکر سوار و پیاده رو بمدینه که شهر ناگاه جبرئیل نازل شد کیفیت را بعرض پیغمبر رسانید و گفت خدا از مردم میفرماید که علی را روانه نما تا مملکت او را
علاج نماید بعد از زمان اصحاب سپاه لشکر و کثرت خدمه احاطه نمودند که بخدمت آنحضرت عرض کردند که لشکر بر ما میآید فرمود که لشکر دشمن نیست و قتیکه
رسیدند پادشاه چین آمد خدمت پیغمبر عرض نمود رسول خدا امیر علی علیه السلام را طلبیده فرمود برو در کنار دریای چین پسر ایشان پادشاه را زنده نما و بدهش
پسر پادشاه منافقان این را شنیدند مانند عمر و عثمان با یکدیگر گفتند چه طور میشود خواهد رفت و پسر او را زنده خواهد نمود عثمان گفت خوب شد میرود و در دریا غرق
میشود بر میگردد پس حضرت ولی را طلبیده هر دو نمود سوار شد همراه لشکر همگی از مدینه بیرون آمد بر اطراف لشکر خطی کشیده فرمود چشم بهم بگذارید آن
گفتند چشم بهم چگونه بگذاریم چشم ما همه راست چون بهم گذاشتند بلند شدند و زنده همان قطعه زمین را برداشته مانند بساط بلند و در آن بکنار دریای چین رسانید
جناب سلمان میگوید پیغمبر صلی الله علیه و آله و اصحاب بآن طرف رفتند که تماشا کنند کسی را بچه سیاق زنده میکند پسر پادشاه را امیر مؤمنان بکنار دریا رسید آنها را
صدا زده همه بیک گمان سر از آب بیرون کرده حضرت فرمود پسر پادشاه را کدام یک خورده اید گفتند ما حضر داریم و یک ماهی که از همه بزرگتر بود سر از آب
بیرون نمود و عرض کرد یا امیر المؤمنین پسر پادشاه را هفت روز است که هلاک خورده است حضرت فرمود بگردید به بینید هیچ جزئی از جراحت او پیدا میشود ماهیها
فرو برده گردیدند بعد از زمان عرض کردند چیزی پیدا نیست پس حضرت بکنار فرمودند در فلان دریا سنگی هست و در زیر سنگ یک بند هست او افتاده او را
بیرون بیاورید رفتند او را آوردند بعد از آن اصحاب دیدند که حضرت ردای مبارک را بر سر کشیده و رکعت نماز گذارده رو بآسمان کرده و دعا میفرمود قادر علی الاطلاق
از همان ساعت پسر پادشاه را زنده نمود همان است که در حضرت فرمود بجوان همراه بیست بود بود چون بطرف اطراف نظر کرد عرض کرد یا امیر المؤمنین
فرمود بود بیست بودم امروز که از مدینه بیرون شدم هزار نفر جوان سپاه همراه داشتم حالا تنها بودم با علی غرق شدم در دریا بهتر است امیر
دست مبارک را بر دریا فرمود بعد از زمان دیدم که کشتی که سه تخته بهم بسته شده بیرون آورد و در آن هزار نفر جوان بیشتر از آن سه تخته زنده نمود
از نمر روایت حضرت علی علیه السلام میگوید یکی پسر پادشاه گفت غرق شدم بعد از زمان دیدم که بر روی تخته بودم و بعد از زمان دیدم که بر روی تخته بودم
و یکی آنکه امیر این هزار نفر زنده نمود بطوفان و سر بنه آه آه از ماهی شد قاسم الخ و در همان کتاب مرویست که در جنگ صفین
بعد از آنکه لشکر کفار همه مقتول گردیدند امیر مؤمنان فرمود امروز تا من اذن ندهم هیچکس قدم بمیدان نگذارد لشکر صف آرا نمودند فرمان حیدر
کرار بود بعد دیدند جوانی نقابدار پس پانزده یا هفده اما هیبت و رعب

آنجوان چنان بر قلب لشکر معاویه حمله کرد که هیچ کس جرأت نمی‌کرد بمیدان آنجوان قدم گذارد ملعونی بود در لشکر معاویه او را ابن شعثا
میگفتند معاویه رو بآن ملعون کرده گفت شتر آن جوان را از فرق دفع نما گفت یا معاویه مرا مقابل ده هزار سوار جنگ میکنند میخواهی
مرا در میان لشکر رسوا نمائی چونکه خواهش تو دفع این جوان است هفت پسر دارم هر یکی در علم نظیر ندارند یکی را میفرستم سر او را برای تو
بیاورد نظام آمد بجانب حرب پسر بزرگ آمد او را روانه نمود بمیدان آنملعون همینکه نزدیک آنجوان نقاب‌دار رسید که دست رسن بود
آنجوان دست را دراز کرده او را از خانه زین برداشته چنان بر زمین زد صدای خنده خنده از هر لشکر بلند شد پسر دیگر هفت پسر را گفتم
و نیز نظام لابد مانده همینکه جنگ کرد مانند خوک تیر خورده در مقابل آنجوان آمده گفت آنجوان هفت پسر مرا کشتی اسم کدام
نظیر نمود پس شروع بجدال کردند تا هنگام هفت نیزه رد و بدل شد بعد آنملعون غیظ نموده نیزه را انداخت دست بقبضه شمشیر
کرد پس آنجوان پیش دستی کرده چنان شمشیر بر گردنش زد مانند خیار تر دو نیم کرد دیگر کسی جرأت نکرد عبارت آنجوان بر جمله امیر مسلمان
فرمود که او را برگردانید همینکه برگردانیدند نقاب از رو کنار کرده دیدند قمر بنی هاشم جناب عباس است عزیزم در روز عاشورا
همینکه فیلم است را دیدند حمله نمود دیگر طاقت نیاورد مشک را بر دوش انداخت و نیزه را در دست گرفته رو بجانب فرات
نهاد چهار صد نفر را بجهنم فرستاد تا اجل فرات شد الخ

نامه ارجنگ ابراهیم بن اشتر با ابن زیاد لعنه الله بعد از آنکه آن
والا نژاد از ترس ابراهیم علیه السلام گریخته در موصل قرار گرفت نامه بابراهیم نوشت که ای پسر اشتر بدان خود مغرور مشو و ترک
مبارزت کن که پشیمان خواهی شد و این نصیحت من که بتو کردم والا من با این دولت و سپاه از تو نمی‌ترسم ابراهیم نامه او را خواند
خندید و گفت این ابله که مرا میترساند و ملاحی مرا بطمع میاندازد اگر تمام عالم از من باشد بهای یک قطره خون او دهم پس پسر او را
بی جواب مرخص کرد که برو بآن ملعون بگو که جنگ نزدیک است و بخدای عظیم قسم تا ترا نکشم دست از جهاد نکشم چون رسول بازگشت
که جواب نامه را نوشت و بسخنان ابراهیم بابا گفت آن ولد الزنا غضبناک و ناشاد بجنگ آمد چون صبح شد ابراهیم بر اسب
سوار شد و شمشیر از نیام برکشید و عبیدالله بن زیاد بدتر از فرعون شد با جنود خود سوار شدند هر لشکر از صبح تا ظهر روز آن گرم قتال
بودند ساعتی دست از جنگ نکشیدند بعد از آنکه ناگاه حصین بن نمیر ملعون با هزار سوار از لشکر آن غدار بیرون آمده صف قتال آراستند و رفاعه
بن فارس علیه اللعنه نیز با اصحاب دین بحرب آن کافر لعین برخاستند آورده‌اند حصین ملعون مدتها محاربه نمود و غلبه هیچیک نشد و رفاعه را
بخیال آمد که هر زمان ملعون است که روزی شوم تیر بدهان سرور مظلومان زده بود همینکه تیر مجروح بر آن خاک گرم افتاد بود خون از اطراف
بدن شریفش میریخت آنگاه فرمود که همیشه رسول خدا میبوسید الخ و رفاعه خدا را یاد کرد چنان تیغ بر سر آنملعون زد که از خون گذشت بر سر شد
عبیدالله حمام زاده دید که حصین مقتول گشته شد فرح فرح جنون میشد و ابراهیم با یاران دست بدست با هم می‌پیوستند آنگاه عبیدالله و ابراهیم

همه لشکر بکدیگر میزدند و می‌کشتند اما تمام لشکر در جستجوی عبیدالله بن زیاد بودند ناگاه نظر ابراهیم بر سواری افتاد که از روی
درگذشت قیافه زشت روی و بدبوی از آن بمشام رسید یک حضرت سر شد بدو نیم کرد از روی بدنش گفت که عبیدالله بود
او را کشت و گذشت چون از کار لشکر کفار فراغت نمود یاران جنود دیگر نیست از سبب آن پرسید گفتند امیر ندانستم که عبید
ملعون بکجا رفت ابراهیم گفت یاران سواری را دیدم که زشت روی زرد بود و بدبو او را کشتم و گذشتم و نگذاشتم که اینجا بوده باشد بروید
و دستان کشته را تفحص نمائید تا او را بیابید و علامت آن است که در جامه سرخ پوشیده و بر آن حریری است که مشک بسته
دست پارچه قیمتی بر آن بسته بر بدو در افتاده گفتند امیر نهاده است که آن ملعون را بیابید از کجا فهمی ابراهیم گریست فرمود ای یاران
وقتیکه سر او بود سر دو مال پیغمبر نزد کافر آورد زهر بود و بر کنار گذاشت قطره اشک خونین از چشم مبارک آنحضرت بر آن ملعون چکید و طاقت
تا تمام بر آن او را گرفت اگر مشک بر آن نمی‌بست از کنه او کسی نمی‌بست الشیعه نمی‌دانم آن اشک برای چه بود آیا بجهت عیش بود یا
الخ

در اینجا مناسب است بعضی از کیفیت انشقاق بیعت بشنوند گفته‌اند در زمان خلافت عثمان ملعون معاویه بعد از او
خواهش نمود که حکومت بصره را با ابن زیاد ملعون واگذارد و او قبول نمود بعد از آنکه عثمان را بدرک مخلص رسانیدند مردم انتقام و بیعت
سلطنت و خلافت نشست اهل حکام او را معزول نمود از آنجمله نامه بصره نوشت که معزول ابن زیاد بعضی از بعدین اطلاع داشتند
عمل معزول نامه امیر علیه السلام نمودند پس حضرت محمد حنفیه را بصره فرستاد ابن زیاد را دستگیر کرده آورد امیر امر کرد او را بحبس افکنند
هفتاد روز زندان ماند تا آنکه گفت بخلق ملعون در ظاهر بود که دموی سرش دراز و ناخنها دراز شد آخر به یک آمد دام زندان
بازا گرفته عجز و الحاح الخ الی آنجا که امام حسین علیه السلام بمسجد آمد دید که پدر بزرگوارش در بالای منبر خطبه میخواند در برابر منبر
معلوم است شخصی کوچک از بزرگ حاجت بخواهد کرد زانو خم و دستها را در بغل میکند هر مومنان التفات فرمود فرمود آنچه دیده مطلب
داری عرض کرد میخواهم امیر زاده را بمن بخشی فرمود آنچه دیده از وسط انشقاق در گردن امام حسین بی اختیار اشک از دیده جاری کرد عرض کرد
مرا بعصمت مادرم قسم داده امیر المومنین بسته تمام گریه کرد فرمود او را بتو بخشیدم الخ الی آنجا که امام حسین علیه السلام آمد بدر
زندان زنجیر او را برداشته و او را روانه حمام کرده فرمود بدنش را کیسه بکشند و سر شد ابرو شدند و ناخنهایش را بگیرند بعد بدنش خلعت
فاخر ملوکانه از برای انشقاق بجام فرستاد نظام لباسها را پوشیده خدمت امام حسین آمد دست و پایش را بوسید عرض کرد حق در گردن من که انشقاق
روزی محتاج شد از عنایت تو بیرون میآیدم عجب عوض نمود عوض نمود که آب فرات را بر روی او و عیالش بستند در عوض حمام و کیسه بعد سعد
نوشت بعد از کشتن امام حسین اسب بر بدن او بتازند عوض لباس فاخر لباسهای بدنش را غارت کردند و عوض سر تاجش امر نمود که سر سرور بهشت را
در طبقی گذارند به نزد آن حمام زاده آورند چوب در دست نحس داشت بر لب و دندان مظلوم اشاره میفرمود زید بن ارقم از صحابه رسول خدا بود میفرمود

پیره زن بود در پهلوی نظام نشسته بود چون آن بیچاره را دید گفت ارفع قضیبک عن هاتین الشفتین فوالله الذی لا اله الا هو
لقد رایت رسول الله یقبلهما الی ما شاء الله در همان کتاب چهار نفر از پیغمبران هر کدام مطلبی
و حاجتی خواسته فوراً پروردگار رؤف و مهربان مستجاب نمود دعاهای ایشان را اول حضرت زکریا بود اولادش نمی شد عرض کرد الهی
رب هب لی من لدنک ذریة طیبة پروردگار عالم حضرت یحیی را بحضرت عطا فرمود دوم حضرت یونس بود بدنیا
در ولادت علی بن ابی طالب علیه السلام توقف نمود بحکم خداوند او را بشکم ماهی انداختند چهل شب در روز در شکم ماهی محبوس شد در
آخر دانست که علاج خلاصی تو بی حیثیت است با نوار خمسه فریاد کرد لا اله الا انت سبحانک انی کنت من الظالمین آخر الامر صادر شد به الهی
که یونس را از حبس دریا ظاهر کن که بارض کرد اندخت بحیثیت ارضه که در شکم ماهی بر آن پیغمبر پیچیده بود بدنش ماهیه مانند طفل که از
مادر تازه متولد شده درخت کدو و بز کوهی آمده سوم حضرت یوسف که زنهای مصر در مجلس زلیخا بودند
جمال یوسف را دیدند بی اختیار شدند فلما رأینه اکبرنه و قطعن ایدیهن و قلن حاش لله ما هذا بشرا ان هذا الا ملک کریم هر یکی بر عجز می کردند
که این غلام کسی است اگر نزد ما میل نمی کنی که بیرون است و بکلی است ما از او جوان تر و خوش کلام تر ما اختیار کنی یوسف گفت انی احب السجن
مما یدعوننی الیه فوراً دعایش مستجاب شد او را از آن رفع تهمت برهان فرستاد الخ چهارم حضرت ایوب بود
بعد از آنکه باغ و زراعت و رمه و پسرانش همه بصورت رفتند در آخر بدن بیچاره اش چنان مریض شد که بنهایت کرم شده و هر نوع زن
طلاق گرفته و یکی که رحیمه بود که همه زحمتهایش متحمل شد روزها در خانه قوم خدمت می کرد بحضرت ایوب طعام می برد حتی روزی رحیمه
بدهی رسید بدر سرای پیره زنی رسید که بعوض دختر خود شمرده بود و طعام برای قوم ساخته بود چون بوی طعام بشام رحیمه رسید گفت شاید از این طعام
بجهت آن پیر کمک کنی بدر آن خانه رفت بآن پیره زن گفت که چند ماهست ایوب پیغمبر ناخوش است طعام او بخته نرسیده توانا شد که قدری از
طعام خود در راه خدا بمن دهی که آن پیره زن بگمان رحیمه افتاد دید که چون خرمن آن بخته گفت اگر تو از کسوت قطع کنی بجهت خرم
بدهی که او را بکسوت دارم مرا طعام میدهم فرمود ای پیره زن تو دوست داری که کسوت دختر یوسف صدیق بعوض لقمه طعام بر پیره زن گفت آری
رحیمه گفت چون رضای خدا و تکمیل قوت پیغمبر است باکی نیست پس رحیمه کسوتش را بر پیره زن داد و طعام گرفته نزد ایوب آمد حضرت
چون او را دید پیش او پرسید رحیمه کیفیت نقل کرد پس حضرت آهی کشید با وجودیکه مال و منال کشت و زراعت و باغ و پسران و جوانان همه تلف
شده بودند طاقت آورد و ثانیه همینکه کار بعیال رسید طاقتش طاق شد عرض کرد رب انی مسنی الضر و انت ارحم الراحمین اما از حال
ایوب گرچه امام علیه السلام حدیث او مشهور است چگونه بود سرا ایوب گرچه در بلا بیزه و عیب در روز و از تمام از آنها بعض اعاظم پرسیدند
شمار آنکه بشام داخل کردند و کی بخواب رفتند الخ

از زبره ابن عقل شده که وقتی در مکه معظمه قحطی شد و اهل مکه بجهت باران بعرفات رفتند از دعای ایشان نمی شد راوی گوید
هفته دیگر بعرفات رفتند در میان جمع گوسیاه فام ضعیف اندام دیدم که آمده گفت نماز گزارد و دعا کرده بسجده رفت و گفت
خدایا سر از سجده بر نمی دارم تا نداد حال خود باران نهر پس قطره ابری بقدر سپری شد و قطعات دیگر نیز بدان پیوست
و باریدن گرفت همینکه بمکه بازگشتند من از شر الغلام سیاه رفتم بآنجا نه بردم فروش رفت راوی گوید من باز گشتم
روز دیگر رفتم بدر خانه آن برده فروش گفتم غلام می خواهم بگیرم چند نفر غلام آورد دیدم آن غلام نیست
گفتم غلام دیگر نداری گفت هفت غلام بتو نشان دادم که در مکه نظیر ندارند اما یک غلام هیزم دارم
که کسی سخن نمی گوید گفتم او را بمن بنما آن غلام سیاه را آورد گفتم این چند خریده گفت هفت دینار اما بدو دینار چون نمی ارزد
سیصد من هفت دینار دادم او را خریدم آوردم بخانه گفت ای خواجه مرا چرا خریدی و مرا ترا نمی توانم گفتم که ترا خریده ام که من بتو
خدمت بکنم گفت چرا گفتم برای تیمار تو که ترا در نزد خدا است آنچه دیده بودم مذکور ساختم گفت محمد از کجا گفتم
انت حق لوصیا الله بعد از آن وضو گرفته و گفت نماز گزارد و دست برداشته گفت الهی از آنوقتیکه ترا شناخته ام
نافرمانی ترا نکرده ام و همیشه از تو سوال میکردم که مرا حرامش نکنی چون کردی از تو میخواهم که جان مرا قبض
کنی همانساعت روح او بعالم قدس پرواز نمود پس تجهیز و تکفین او کردم و نماز خواندم لکن در نفاست کفن نقدی
نکردم خیلی شب شد حضرت رسول خدا را در خواب دیدم بردی پوشیده و شیخ خوش روی در پهلوی او بود و حلقه کفنی
در بر داشت و دست حضرت رسول بر دوش آن شیخ بود پس رو بمن کرد فرمود از خدا نترسیدی که شر از مسلمانان خدا
وفات کرد و کفن او اهتمام نکردی لا ندانستی او در بهشت رفیق من و رفیق حضرت ابراهیم است اله ما رسول الله
فصل سیام در کتاب امواج البکا روایت نموده که روی عن زینب بنت علی علیه السلام انها قالت فلما مات جدی بکی الحسین بکاء
شدیدا و عاصاح و عاصرخ و کذا فی موت ابی و امی فلما اراد علی اکبر المبارزة قال کلا ما فصاح الحسین و صرخ و خر مغشیا
علیه فوثبت و اخذت راسه من التراب فلما افاق سئلته عن سبب صراخه و صیحته فقال الحسین و صاح فی ابنی امه لیلی
و انها ما کانت من اهل بیت النبوة فقال الروح و الاختیار عنی از کتاب سبک الدموع چنین نقل کرده حضرت امام زین العابدین
حضرت فرمود وقتیکه ما را بشام میبردند در یکی از منازل ما را در میان خار بیغیلان نزل دادند نه فرش و نه چراغ و نه شمع و نه مقنعه بود عمه ام رفیقه و ام کلثوم
بر پا نمودند و مقنعه ما را پوش کردند در بیرون خرگاه مشغول بشب و قیام و نزد شدند و بیرون در صندوقی بنهاده بودند و مقنعه بود عمه ام رفیقه و ام کلثوم
در طرف اهل بیت بودند و حرارت ایشان میکردند چون پاسی از شب گذشت سر باشد بر شد و اهل بیت و اطفال که یکسان سر بر هوا و آب مرگ کشیده و طوق بر گلو
بلند جهان از اطراف قبرهای عقیل و خارجیان جمع نموده عمه ام زینب آتش روشن کرد و اهل بیت و اطفال را بر دور جمع نموده و بجهت آرام گرفته خود نشسته

از جناب زینب خواتون روایت کرده اند سیفرمایند در آن شب جهان بچشم من تیره و تار بود گویا غم و غصه عالم در دل من جا کرده و کسرا پیدا نکرده
که درد دل خود با آن بگویم چون لشکر کفر خوابیدند سر بر زانوم در صندوقی بود گفتم میروم با برادرم در دل میکنم قدری سوزش قلبم آرام بگیرد
آهسته آهسته برتن و فرزند رفتم نزدیک صندوق عرض کردم السلام علیک یا اخی آه ای جان برادر یا از خواهرتم کس خبر داری که چگونه
روز و شب و شب و روز میاورد در جواب گفت تسم ناگاه دیدم سر صندوق باز شده و قفل بر زمین افتاده سر برادر بزرگوارم بلند شد فرمود
علیک السلام ای خواهر از برای تسلی خواهرت صبر کن و رجوع نما بخیمه سکینه از خواب بیدار شده گریه میکند و ترا طلبید زینب خواتون
میفرماید چون باز گشتم دیدم سر برادرم داخل صندوق شد و در صندوق بسته گشت پس آمدم بسر سکینه دیدم از خواب بیدار شده روی خود
بیک گذاشته میگوید ای پدر جان از غیبت خبر داری زینب میفرماید هر چه تسلی دادم آرام نگرفت از نیش گرفته آوردم نزد صندوق
بخدا قسم دیدم باز قفل صندوق و شد سر بیک برادرم باز آمده و کم کم نزول کرد آورد آن بهانه که از شکم خلیفه بود بهانه میگرفت
سکینه که نشست فرمود ای خواهر تمام و صبر کن که خدا صابران را دوست میدارد از انس بن مالک روایت کرده اند که رسول خدا صلی الله علیه و آله
بنماز عید تشریف میبرد جمعی از اطفال مشغول بازی و لهو و لعب بودند یک طفلی در گوشه نشسته بود با لباس کهنه و گریه میکرد رسول خدا صلی الله علیه و آله
با نهایت التفات فرمود بسبب این گریه چیست چونکه حضرت را نمی شناخت گفت ای شخص مرا واگذار بخدا قسم نمیدهم در فلان غزوه رسول
رسول خدا شهید شد و مادرم شوهر دیگر اختیار کرد و مرا از خانه اخراج نمود نه مال میراث دارم و نه منزلی دارم جز نظر باید طواف
میکنم همه سوی پدر و مادر دارند و بنوازش بازی میکنند پدرم کجا رفته از غم همه گریه میکنم پس رسول خدا صلی الله علیه و آله دست آن یتیم را گرفته
فرمود آیا راضی هستی که پدرت هاشم و مادرت فاطمه زهرا و عمت حسن و حسین برادرت تو و فاطمه مادر تو باشند عرض کرد چگونه راضی نمیشوم
پس حضرت او را بخانه آورد و نهایت التفات کرد دست محبت بر سر کشید لباس برادرش پوشانید و بر سر او نمود طفل با نهایت تمام بیرون آمد و
دوستان طفل که او را دیدند گفتند که تو افتاد گریه میکردی گفت چه خوشحالی میگفت گرسنه بودم سیر شدم برهنه بودم لباس پوشیدم
و یتیم بودم رسول خدا پدرم شد علی عمم فاطمه مادرم و حسن و حسین برادرم شدند چرا مسرور نشوم انها همه آرزو کردند که کاش پدر مانیز در
این دعوا کشته میشد رسول خدا پدر ما میشد نظیر این گفتگو جناب امام مظلوم با دختر مسلم در منزل مشقق بعد از آنکه از قتل
مسلم اطلاع یافت بجناب زینب فرمود که خواهر جان دختر مسلم را بنزد من بیاور آنکه آورد حضرت دست بر سر او کشید گریه عرض میکرد
ای خاتون جهان من بر تو عرض اینست سیفرماید که گمان میشده ام از پدر مسلم چه خبر داری فرمود نور دیده نقل از سید بن طاوس رحمه الله
محمد رحمه الله در کتاب بسنده معتبر از حضرت باقر و امام جعفر صادق علیه السلام روایت نقل کرده که هر که زیارت امام حسین علیه السلام
با ایمان و نیت خالص خواهد بود گناهان گذشته و از مومنان دیگر پست تر و سفلی خواهد شد و فرمود زید بن علی ابی عبد الله علیه السلام

دیدم بر من فرمود که حسین اینک رایح الیه عمه زینب عرض کرد بر پدر بزرگوار شبیه حضرت فرمود برادرم
عباس سر بزرگ بخواهند بعد از کربلا آمد حضرت فرمود ای پسر تو خود بجای ایشان رسیدی که اهل قوم جدا داده دارند ما بنی هاشم بت نفرار اختیار
اصحاب و انصار جناب لشکر آرا کردیم جناب عباس فرمود ای لشکر چه شده است شما را و چه نظر دارید که در امر و نهی ما من آمده عرض کنند که از جناب
امیر عبید الله ما مامور ایم راضی شده باطاعت امیر شما را پیش او بریم یا آنکه با شما مقاتله کنیم جناب عباس فرمود تعجیل مکنید در مقاتله صبر
کنید که برادر بزرگوار مرا خبر دار کنم ایشان آرام گرفتند آن بزرگوار بعد از آن خود را در مقابل لشکر کفار آمد که گمان آن قوم کجا که بیایند
خود تعجیل کرد بر او حمله آورد عرض کرد که ای بزرگوار چرا صبر نکردی فرمود بر خود کار صبر نکردی که مقاتله با نفر دا اندازند ای سوار
برو مهلت دهند تا از برای پروردگار خود نمازی فهو یعلم انی احب الصلوة له و تلاوة کتابه و کثرة الدعاء و
الاستغفار چون حضرت عباس فرمایش برادر بزرگوار خود را بجا آورده کفار رسانید ملعون فرمود که شما را امان است هر چند آن
جناب هر دو مرتبه که قوم حمله کرد شد رسول خدا یکشبه از شما مهلت خواهم سیفرماید شب آخر عمر است بگذارید علم را و خواهر را اسیر بنیم و بکنیم
دارد و بیاز نام یکی از لشکریان گفت ای قوم و ای بر شما اگر کافری از شما یک شب مهلت بخواهد او را حرمت دهید یک فرزند علی اکبر بعضی از اصحاب امان
سخنوار هر زه دهید خواه نخواه گفتند ای عباس مهلت دادیم جناب کتاب حزن المومنین نقل میکند شب تمام بنی هاشم در بالین و اطراف و عمو
بخیمه حضرت عباس جمع شده بودند جناب زینب سیفرماید نصف شب رفتم بخیمه برادرم عباس که به بینم بچه ها مشغول اند دیدم عباس در میان
برادران مانند شیر ژیان بدو زانو نشسته میگوید برادران چون فردا شود اول کسیکه قدم در عرصه میدان نهد شاهنشاه هاشم باشد تا مردم بگویند که
جمعیر اسباب خویشان خویشان آنها را بمرگ ملاقات مرگ را از خود دفع کردند جناب کتاب نقل میکند شب سه نفر با یکدیگر معاهده کرده که تا حیات داریم
بگذاریم امام حسین بمیدان برود علی اکبر قاسم عباس روز عاشورا علی اکبر مصمم بمیدان شد جناب هاشم گذاشت گفت یا علی مگذار مردم
من بر بندارم قسم علی اکبر عرض نمود اما اکبر آنکه علی عموم کتاب و حجج بار و سید بر آب میشود بعد از آن جناب عباس از رفتن علی اکبر مانع شده
خود بمیدان کرده بسیار رفت الخ

کتابخانه مجلس شورای اسلامی

از جناب زینب خواتون روایت ک
که در دهن خود با آن بکوبم چو
آهسته آهسته بزنان و لرزان
روز و شب و شب و روز
علیک السلام ای خواهر ای پرستا
منفرمایید چون باز گشتم د
بمکث که آشنه میگوید را
بخدا قسم دیدم باز قطعه
سکینه که بنت فرعو
بنار عید شریف پیر د
با بهانت لعنت فرعو
رسولند اشهید شد
سکینه همه پدر و
فرعون را ضربتی میزد ک
پس حضرت او را بخانه
و خونهای اطفال که
وقتیم بودم رسولند
ان دعوا کشته میشد
مسلم الطاهر یافت
انجا لوی مهدی نام بر
محمد رحمه الله در
با امان و دنیش

علی اکبر